Azg Ազգ

12 ՓԵՏՐՈՒԱՐ 2011 ՇԱԲԱԹ 24(4643)

ISSN: 1829-1651

Մուբարաքը հրաժարական տվեց

Այս մասին երեկ երեկոյան հայտարարեց Եգիպտոսի փոխնախագահ **Օմար Սուլեյմանը**՝ հավելելով, որ այժմ «երկիրը կվերահսկի բանակը»: Մուբարաքը հրաժարվել է նաեւ երկրի Զինված ուժերի խորհրդի նախագահի պաշտոնից՝ ընտանիքով հեռանալով Շարմ էլ Շեյխ քաղաք: Մինչ Սուլեյմանի վերոհիշյալ հայտարարությունը արաբական հայտնի «Ալ Ջազիրա» հեռուստաընկերությունը տեղեկություն տարածեց, թե իբր Մուբարաքը հեռացել է Եգիպտոսից եւ գտնվում է Դուբայում: Օմար Սուլեյմանի հայտարարությունը ամեն ինչ դրեց իր տեղում. Հոսնի Մուբարաքն այլեւս Եգիպտոսի նախագահ չէ, նա նույնիսկ անհրաժեշտ չի համարել այդ մասին տեղեկացնել անձամբ, թերեւս հաստատելով տարածված այն կարծիքը, որ Եգիպտոսում պատահածը կարելի է նաեւ զինվորական հեղաշրջում կոչել: Երկիրը այսուհետեւ կղեկավարեն զինվորականները, առնվազն մինչեւ առաջիկա սեպտեմբեր, երբ տեղի կունենան նախագահական ընտրություններ, եթե տեղի ունենան...

Հ. Ա.

ՕԵԿ-ն ավելի՞ տեղյակ է կոալիցիայի նիստից եւ հուշագրից

ՄԱՐԻԵՏԱ ԽԱՉԱՏՐՅԱՆ

ԲՀԿ-ի շուրջը ինտրիգը երեկ շարունակվեց պահպանվել, քանի որ խորհրդարանական ճեպազրույցներին նրանցից ոչ ոք չներկայացավ, եւ անպատասխան մնացին վերջին շաբաթվա ընթացքում տաքացած հարցը՝ արդյո՞ք կոալիցիայի նիստում ԲՀԿ-ին պարտադրվել է նոր հուշագրի ստորագրումը: Եվ ընդհանրապես՝ կոալիցիայի այդ նիստը տեղի ունեցե՞լ է, թե՞ ոչ: Ամենահետաքրքրականն այն է, որ հաստատումը ստացվեց ոչ նրանից, ումից սպասում էր լրագրողական հանրույթը (ասենք՝ ԲՀԿ-ից կամ ՀՀկ-ից), այլ ՕԵԿ-ից. ՕԵԿ խմբակցության ղեկավար **Հեղինե Բիշարյանը** հաստատեց՝ այո, կոալիցիայի նիստ եղել է, երկրի նախագահն էլ առաջարկել է, որ կոալիցիոն քաղաքական ուժերը մի հայտարարությամբ ամրագրեն միասնականությունն ու շարունակեն առանձին-առանձին, սակայն միասնական քաղաքականությամբ աշխատել, եւ ինչու ոչ՝ 2013 թվականի նախագահական ընտրություններին պաշտպանեն Սերժ Սարգսյանի թեկնածությունը: Սա Հ. Բիշարյանին բոլորովին զարմանալի չի թվում (չնայած գործող կոալիցիոն հուշագիրը ոչ որ դեռ չեղյալ չի հայտարարել-Մ.Խ.)՝ ովքեր միասին են գնալու ճանապարհը՝ պարտավոր են այդ մասին ասել. «Իսկ ովքեր կոնկրետ որոշումներ չունեն կամ չեն ուզում իրենց ճանապարհը հստակեցնել, այլ խնդիրներ ունեն՝ դա իրենց խնդիրն է», ասաց ՕԵԿ խորհրդարանական խմբակցության ղեկավարը: Նրա գործընկեր **Հովհաննես Մարգարյանը** եւս նշեց, որ քննարկվել է հայտարարություն (բայց ոչ հուշագիր)՝ ապագայի անելիքների վերաբերյալ կոալիցիոն ուժերի դիրքի եւ նախագահական ընտրություններին Սերժ Սարգսյանին սատարելու հարցի վերաբերյալ:

Հ. Բիշարյանը նաեւ հայտարարեց, թե առաջիկա օրերին կլսենք ՕԵԿ ընդունված նոր ուժերի եւ նոր դեմքերի մասին: Հենց Բիշարյանն ասաց, որ երեկ կրկին տեղի կունենա կոալիցիայի նիստ, որը վերջակետ կդնի այս բոլորին:

Տես էջ 2

Բաքուն փորձում է աղմկել հակամարտության առնչությամբ, այլ ոչ թե զբաղվել հարցի կարգավորմամբ

Միտ չէ, որ փորձագիտական գնահատականները համընկնում են իրերի իրական վիճակին: Արձագանքելով Միջազգային ճգնաժամային խմբի վերջին զեկույցի մասին հարցին, որը «**Ազգը**» ներկայացրել է փետրվարի 9-ի համարում, Ուկրաինայի ԱԳ նախարարի հետ համատեղ ասուլիսում Հայաստանի արտգործնախարար Էդվարդ Նալբանդյանը նշելով, որ ծանոթ է զեկույցին, ընդգծել է. «Մինչեւ խորհուրդներ կամ գնահատականներ տալն ու կանխատեսումներ անելը հարկ է ջանալ, որ կրակին յուղ չլցվի»:

«Ղարաբաղյան հարցում փորձագետներ ամենից առաջ կարելի է կոչել ԵԱՀԿ Մինսկի խմբի համանախագահներին, որոնք տեղյակ են բանակցային գործընթացի էվոլյուցիային եւ ներկա իրավիճակին: Ուստի փորձագիտական գնահատականներին եւ կանխատեսումների տեսանկյունից հարկ է լսել ԵԱՀԿ Մինսկի խմբի համանախագահների կարծիքը», հայտարարել է **Էդվարդ Նալբանդյանը**:

Լրագրողների խնդրանքով Էդվարդ Նալբանդյանն անդրադարձել է նաեւ Եվրոպայի խորհրդի խորհրդարանական վեհաժողովում ԵԽԽՎ նախագահ Մովլութ Չավուշօղլուի ջանքերով ղարաբաղյան հարցով ենթահանձնաժողովի աշխատանքների վերականգնման հեռանկարին: Թե ինչու է այդ հարցում Ադրբեջանը շահագրգիռ, իսկ Հայաստանը դեմ, Նալբանդյանը պարզաբանել է. «Սա եւս մեկ վկայություն է, որ Ադրբեջանը առավել շահագրգիռ է ղարաբաղյան հարցի քննարկումն այլ ձեւաչափեր տեղափոխելու մեջ, քան շարունակելու բանակցություններն հակամարտության լուծմանը հասնելու այն ձեւաչափում, որը միջազգային մանդատ ունի եւ կա արդեն շատ տարի»:

Հայաստանի արտաքին գերատեսչության ղեկավարի մեկնաբանությամբ, «Բաքուն փորձում է իր ներքին պրոպագանդան տեղափոխել արտաքին հարթակ, աղմկել հակամարտության առնչությամբ, այլ ոչ թե զբաղվել հարցի կարգավորմամբ»: ԵԽԽՎ ղարաբաղյան հարցով ենթահանձնաժողովի նախկին աշխատանքը, ըստ Նալբանդյանի, հատուկ արդյունավետություն եւ օգտակարություն չի ունեցել բանակցությունների առաջընթացին նպաստելու առումով:

Ա. ՀԱԲՈՒԹՅՈՒՆՅԱՆ

ԵԱՀԿ ՄԽ. Եկել է «որոշիչ գործողության» ժամանակը

Համանախագահները Երեւանում եւ Բաքվում ունեցած հանդիպումներում ընդգծել են, որ եկել է ժամանակը «հանուն խաղաղության ղարաբաղյան հակամարտությունը կարգավորելու որոշիչ գործողության համար»: Այսպիսի հայտարարություն են տարածել երեկ ԵԱՀԿ Մինսկի խմբի համանախագահները: Ըստ ԵԱՀԿ պաշտոնական կայքէջի, համանախագահներ Ռոբերտ Բրադկեն, Բեռնար Ֆասիեն եւ Իգոր Պոպովը գտնում են, որ դական առաջխաղացում կա, որն արդյունք է 2010-ի հոկտեմբերին Ստրասբուրգի գագաթժողովից հետո կատարված աշխատանքի: Մինսկի խմբի համանախագահները կողմերին կոչ են արել զսպվածություն ցուցաբերել ինչպես տեղերում, այնպես էլ հանրային հայտարարություններում:

Ա. Հ.

Առաջիկա օրերին օդի ջերմաստիճանը կնվազի 4-6 աստիճանով

«Ազգը» խնդրեց ՀՀ արտակարգ իրավիճակների նախարարության օդերեւութաբանական ծառայության պատասխանատու Զարուհի Պետրոսյանին՝ մեկնաբանել, թե ինչպիսի եղանակ է սպասվում առաջիկա հինգ օրերի ընթացքում: Նա ասաց, որ մինչեւ փետրվարի 13-ը սպասվում է առավելապես առանց տեղումների եղանակ: Փետրվարի 15-ին շրջանների զգալի մասում սպասվում են տեղումներ ձյան տեսքով: Օդի ջերմաստիճանը 12-ի գիշերը կնվազի 4-6 աստիճանով, իսկ 13-15-ի գիշերները ջերմաստիճանը կբարձրանա 5-7 աստիճանով, ցերեկը կնվազի՝ 2-4-ով: Լեռնային շրջաններում գիշերը կլինի 9-14 աստիճան ցուրտ, ցերեկը՝ 1-6 աստիճան ցուրտ: Արարատյան դաշտում փետրվարի 14-ին եւ 15-ին գիշերը սպասվում է 2-6 աստիճան ցուրտ, իսկ ցերեկը՝ 0-3 աստիճան տաքություն:

Երեւանում առաջիկա օրերին ջերմաստիճանը գիշերը կնվազի 8-10 աստիճանով եւ կդիտվի -3-5 աստիճան ցուրտ, ցերեկային ժամերին կլինի 3-5 աստիճան տաքություն:

Մ. Մ.

ԳՆՈՐԴԸ ԲԱՔՎԻՃ

Ի՞նչ «կարժենա» Ջուլիան Ասանժը

«Ադրբեջանի իշխանությունը Լոնդոնում իր լոբբիստական ցանցի միջոցով ձգտում է գործարքի մեջ մտնել աղմկահարույց WikiLeaks կայքի հիմնադիր Ջուլիան Ասանժի հետ»: Այս բացառիկ տեղեկատվությունը տարածել է «Մուսավաթ» կուսակցության պատգամավորը՝ հղում անելով «միանգամայն վստահելի աղբյուրների»: Ըստ այդմ, Ասանժի «փաստաբանի հետ առնվազն երկու հանդիպում արդեն իսկ կայացել է, արդյունքների մասին առայժմ տեղեկություն չկա»:

Թերթն իր տեղեկացվածությունը հիմնավորում է նրանով, որ WikiLeaks-ի տրամադրության տակ հայտնված 250 հազարից ավելի փաստաթղթերում Ադրբեջանին վերաբերող բազմաթիվ «սենսացիոն նյութեր կան, որոնց հրապարակման դեպքում ներկա իշխանությունների հեղինակությունը թե՛ արտաքին, թե՛ ներքին միջավայրում լրջորեն կսասանվի»: Ալիեւների կլանի լոնդոնյան ազդեցիկ կապերը գաղտնիք չեն եւ վաղուց դարձել են մամուլի սեփականություն: «Մոնիտոր» պարբերականը, որի գլխավոր խմբագրի պաշտոնության գործն, ի դեպ, ցայսօր բացահայտված չէ, ժամանակին գրել է. «Դիտարժան է, որ Լոնդոնում ադրբեջանական դեսպանատան շենքն ընտանիքի (Ալիեւների-Վ. Ա.) սեփականությունն է եւ վարձով տրված է պետությանը, այսինքն՝ ինքն իրեն:

Լոնդոնի այդ առանձնատունը պատկանում է Հեյդար Ալիեւի դստերը՝ Սեւիլին: Այն Հեյդար Ալիեւին է նվիրել նավթային խոշոր ընկերություններից մեկը՝ կասպյան նավթային շուկայում իր շահերի լոբբիինգի դիմաց: Ի դեպ, երկար ժամանակ Մեծ Բրիտանիայում Ադրբեջանի դեսպան է աշխատել Սեւիլի ամուսինը՝ Մահմուդ Մամեդկուլիեւը, որը մի քանի տարի առաջ դարձել է կոմս»: Ինչպես տեսնում ենք, «Մուսավաթ»-ի պատգամավորը բավական լուրջ հիմքեր ունի, երբ խոսում է Լոնդոնում Ադրբեջանի իշխանության «լոբբիստական ցանցի» մասին:

Ավելին, լրատվամիջոցն ասում է, որ «Ադրբեջանի իշխանությունը Լոնդոնում բավարար ուժեղ հիմքեր ունի», եւ ավելացնում է. «Նշենք նաեւ, որ մինչ այժմ Ադրբեջանի իշխանությունը Եվրոպայի խորհրդում եւ այլ հեղինակավոր կազմակերպություններում ձեռք է բերել հեղինակավոր հովանավորներ, այնպես որ՝ այդ գործում նա բավական փորձված է»: Այս տեղեկատվության ամենահետաքրքրական կողմը կարծես թե այն է, որ առայժմ Ջուլիան Ասանժի հետ գործարքի մեջ մտնելու՝ որեւէ այլ երկրի իշխանությունների մտադրության, առավել եւս՝ արդեն իսկ ձեռնարկած քայլերի մասին, որքան հայտնի է, համաշխարհային մամուլում ակնարկ իսկ չի արվել:

Եվ եթե առաջինն այդպիսի հավանական գործարքի ուղղությամբ քայլեր անում է Իլհամ Ալիեւը, ապա ինչո՞ւ չենթադրել, որ WikiLeaks-ի տրամադրության տակ գտնվող նյութերը նրա համար ճակատագրական նշանակություն ունեն: Բացառված չէ, որ նման զգուշացում Իլհամ Ալիեւը կարող է ստացած լինի WikiLeaks-ի հետ համագործակցող որեւէ լրատվամիջոցից, թեկուզ՝ լոնդոնյան «The Guardian»-ից:

«Կգնվի՞» արդյոք Ջուլիան Ասանժը: Իսկ ինչո՞ւ ոչ: Այդ դեպքում «ի՞նչ կարժենա» նրա լռությունը: Սրանք, իհարկե, էական հարցադրումներ չեն: Առավել բնութագրականն այն է, որ Ադրբեջանի իշխանությունը կարող է դառնալ Ասանժի եւ մի շարք եվրոպական առաջատար լրատվամիջոցների, հետեւաբար նաեւ դրանք ներկայացնող երկրների հասարակայնության, կառավարությունների սոսկական պատանդը:

Իսկ արժե՞ ունենալ այդպիսի խոցելի իշխանություն: Դա արդեն Ադրբեջանի ժողովրդի որոշելիքն է:

ՎԱՀԲԱՄ ԱԹԱՆԵՍՅԱՆ

Ճգնաժամն ավելացրեց ուշադրությունը արդյունաբերության նկատմամբ

Հայաստանի կառավարությունը սկսեց կոնկրետ քայլեր անել այս ճյուղի համար

ԱԲԱ ՄԱՐՏԻՐՈՍՅԱՆ

Կհաջողվի՞ վերականգնել Հայաստանի՝ արդյունաբերական երկրի համբավը թե՞ ոչ, դժվար է միանշանակ պատասխանել: Անկախության շրջանի առաջին տարիներին երբեմնի հզոր արդյունաբերությունը փոշիացավ օբյեկտիվ (շրջափակում, արցախյան պատերազմ, երկրաշարժ, անցումային փուլ) եւ սուբյեկտիվ (այն ժամանակվա իշխանությունների տհաս կառավարում եւ անհաջող սեփականաշնորհում) պատճառներով: Համաշխարհային տնտեսության ներկա զարգացումները նոր մոտեցումներ են պահանջում Հայաստանի արդյունաբերությունը դրանց համապատասխան վերափոխելու հարցում: Համենայն դեպս, դական պետք է բնութագրել այն հանգամանքը, որ, 2009-ից, Հայաստանի կառավարությունը սկսեց արդյունաբերության զարգացման համար կոնկրետ քայլեր անել, ինչը մինչ այդ բացակայում էր նրա եւ նրան նախորդած բոլոր կառավարություններում:

Ճգնաժամային 2009 ուղղակի պարտադրեց ավելի մեծ ուշադրություն դարձնել երկրի արդյունաբերությանը: Հենց այդ տարվա ընթացքում կառավարությունը որոշեց 300 մլն դրամը գերազանցող ներդրումային ծրագրերին հարկային արտոնություն տալ, որը նպատակ ուներ խրախուսել նոր արտադրությունների ստեղծումն ու գործողների տեխնոլոգիապես վերազինումն ու ընդլայնումը: Խոշոր ներդրումային ծրագրեր իրականացնող այդ ընկերությունների համար, 300 մլն դրամը գերազանցող սարքավորումների ներմուծման դեպքում, հնարավորություն էր տրվում ավելացված արժեքի հարկի (ԱԱՀ) վճարման ժամկետը հետաձգել 3 տարով:

Տես էջ 4

Մեքենաների մաքսազերծման պարադոքսը պետք է վերանա

Իսկ ժամանակավոր ներմուծման ռեժիմից օգտվածներին՝ ժամանակ տրվի

Ավտոմեքենաների մաքսազերծման ժամանակավոր ռեժիմի վերացման դեմ այս օրերին Գյումրիում բողոքում են ժամանակավոր ռեժիմով մաքսազերծած եւ վրացական համարանիշներով մեքենաների սեփականատերերը: Նրանք մատնանշում են այն հանգամանքը, որ Հայաստանում մեքենաների մաքսազերծումը թանկ արժե, եւ իրենք ստիպված են միանգամից մեծ գումար վճարել մաքսազերծում իրականացնելու համար: Մինչդեռ հարեւան Վրաստանում մաքսազերծումը մի քանի անգամ էժան է: Դժգոհողներն իսկապես իրավացի են իրենց հիմնավորումների մեջ: Հայաստանում մաքսազերծումը թանկ է արժենում, եւ ավելացված արժեքի հարկի, մաքսատուրքի եւ բնապահպանական վճարի ներառմամբ, մեքենայի գինն ավելանում է 32 տոկոսով: Բնականաբար, հենց այդ պատճառով էլ մեր հայրենակիցներից շատերը նախընտրում են իրենց մեքենաները մաքսազերծել հարեւան Վրաստանում:

Հայաստանի կառավարության որոշմամբ ժամանակավոր ներմուծման ռեժիմը վերջերս վերացվեց Հայաստանի քաղաքացիների համար, եւ նրանց մեքենաները առավելագույնը 15 օր կարող են մնալ վրացական համարանիշներով: Այդ ընթացքում նրանք պետք է Հայաստանում իրականացնեն մաքսազերծումը:

Այն, որ Հայաստան ներմուծվող մեքենաները պետք է մաքսազերծում անցնեն, այլ ոչ թե ամիսներ շարունակ երթեւեկեն այլ երկրի պետահամարանիշներով, անվիճելի պետք է լինի: Ակնհայտ է նաեւ, որ ժամանակավոր ներմուծման պատճառով պետական բյուջեն չի ստանում միլիարդավոր դրամների եկամուտներ: Բնական է, որ կառավարությունը պարտավոր է կարգավորել այս խնդիրը, բայց հաշվի առնելով մի շարք հանգամանքներ: Որո՞նք են այդ հանգամանքները:

Նախ՝ ժամանակավոր ներմուծման ռեժիմով մեքենա ներմուծողները մեղավոր չեն, որ մեր օրենքով նման հնարավորություն էր տրվում, ինչից էլ նրանք օգտվել են: Սեփական թերացումը շտկելու համար կառավարությունը նրանց համար գոնե պետք է որոշակի պայմաններ ստեղծի: Բանն այն է, որ մաքսազերծման համար միանգամից մեծ գումարները վճարել կարող են ոչ բոլոր մեքենաներ ունեցողները: Խոսքը ոչ թե 30-35 հազար դրամի մասին է, ինչպես ԱՊՊԱ-ի համար էր, այլ հազարավոր դոլարների: Նրանց գոնե ժամանակ եւ մաս-մաս վճարելու հնարավորություն պետք է տրվի, իսկ մեքենաների սեփականատերերն էլ պետք է գիտակցեն, որ իրենց մեքենաները պետք է մաքսազերծվեն Հայաստանում եւ դրանից խուսափել հնարավոր չէ:

Հաջորդ խնդիրն ավելի լուրջ է եւ միանշանակ է, որ պետք է իր լուծումը ստանա ժամանակավոր ռեժիմի վերացմանը զուգահեռ: Խոսքը մեքենաներ ներմուծելիս դրա արժեքի որոշմանն է վերաբերում: Որքան էլ խոսվել է այսպես կոչված «կողմնորոշիչ գների» մասին, որոնք սիրում են կիրառել մաքսավորները մեքենա ներմուծողների նկատմամբ, այդ խնդիրը մնում է անլուծելի: Մեքենաներ ներմուծողները մատնանշում են, որ մաքսատանը իրենց ներմուծած մեքենայի ինվոյսային արժեքին, որպես կանոն, չեն հավատում եւ կամայական բարձր գին են սահմանում այն մաքսազերծելիս: Արդյունքում, բարձրանում են նաեւ վճարվելիք հարկերի եւ մաքսավճարների չափերը: Այսինքն, տեղի է ունենում իսկական շուկայական սակարկություն մեքենա ներմուծողի եւ մաքսավորի միջեւ՝ կողմնորոշիչ լուծման տարբերակ գտնելու լայն հնարավորություններով: Խնդրի բարդությունն այն է, որ տարբեր իրավիճակներում մեղավոր են լինում տարբեր կողմերը: Մի դեպքում մաքսավորներն են, օգտվելով առիթից, մեքենայի համար բարձր գին «կրակում», մյուս դեպքում ներմուծողն է ցույց տալիս մեքենայի ձեռքբերման անհավանական ցածր գին: Այս պարադոքսը պետք է վերանա: Կառավարությունը պետք է գտնի այնպիսի լուծում, որպեսզի մաքսավորը հնարավորություն չունենա կամայական գին պարտադրելու, ներմուծողն էլ գիտակցի, որ հնարավոր չի լինելու խաբել պետությանը:

Իսկ թե որքանո՞վ են ճիշտ կամ սխալ մեքենաների ներմուծման համար սահմանված հարկերն ու մաքսատուրքերը, տարբեր կարծիքներ կարող են լինել: Պետությունն ունի իր հիմնավորումներն ու շահերը, մեքենաներ ներմուծողները՝ իրենցը: Ամեն դեպքում մեքենա ներմուծողը պետք է իմանա, թե ի՞նչ սկզբունքով է կատարվելու մաքսազերծումը, ի՞նչ է արժենալու իր համար, որ ինքը չի կարող իրականությունից հեռու մեքենայի արժեք ներկայացնել, ու նաեւ, որ մաքսատանը իրեն տհաճ անակնկալներ չեն սպասելու:

ԱԲԱ ՄԱՐՏԻՐՈՍՅԱՆ

Հայ-ուկրաինական փոխայցելություններ այս տարի

Այս տարվա առաջին կիսամյակում նախատեսվում է Հայաստանի նախագահ Սերժ Սարգսյանի այցը Ուկրաինա: Այդ մասին երեկ Ուկրաինայի արտաքին գործերի նախարարի հետ հետ համատեղ ասուլիսին տեղեկացրել է արտգործնախարար Էդվարդ Նալբանդյանը:

Նրա խոսքերով, երկու երկրների արտգործնախարարները աշխատում են նախագահի այցի կազմակերպման ուղղությամբ: Նալբանդյանը նշել է նաեւ, որ պատրաստվում են երկկողմ փաստաթղթեր, որոնք նախատեսվում է ստորագրել այդ այցի շրջանակներում: Հայաստանի եւ Ուկրաինայի արտգործնախարարները անդրադարձան նաեւ այս տարի Ուկրաինայի Գերագույն ռադայի ղեկավարի եւ վարչապետի՝ Հայաստան կատարելիք այցելություններին: Ա. Հ.

ՕԵԿ-ն ավելի՞ տեղյակ է կոալիցիայի նիստից եւ հուշագրից

1-ին էջից

Սակայն զարմանալիորեն այսպես հստակ չարտահայտվեց ՀՀԿ խմբակցության քարտուղար **Գալուստ Սահակյանը**, որը նոր կոալիցիոն հուշագրի գոյության մասին իր խոսքով չգիտեր եւ մամուլից է ծանոթացել, որ ինքը ստորագրելիք հուշագրի մասին ասել է: Նա տեղյակ չէր նաեւ, թե ե՞րբ է լինելու կոալիցիայի նիստը: Երբ լրագրողները տեղյակ պահեցին ՕԵԿ-ի հաստատումների մասին այդ լուրերին, Սահակյանն անդրադարձավ. «Ես հեռախոսդ չեմ, որ մտածեմ, թե որտեղ ինչ է տեղի ունենում. եթե խնդիրներ են առաջացել, ապա ժամանակը կգա, եւ մեզանից որեւէ մեկը կտեղեկացնի: Մարդկանց երեւի դուր է եկել այդ հուշագիր բառը, եւ չգիտեն՝ որտեղից են գտել, կարծես թե հուշեր գրելով են զբաղված: Ամենակարեւոր խնդիրը այն է, որ երեկ Ընտրական օրենսգիրքը դրեցինք շրջանառության մեջ եւ ուղարկեցինք փորձաքննության: Այսօր այս լուրը ամենակարեւորն է»: Հարցը լրագրողները զարգացնում էին՝ թե արդյո՞ք Հանրապետականը չի վստահում իր գործընկերներին, որ նոր երաշխիքներ է պահանջում, այն էլ նախագահական ընտրություններից երկու տարի առաջ: Հարցի այդպիսի դրվածքը Գալուստ Սահակյանը «մուննաթ» գալ համարեց. «Էդ որտեղի՞ց էդ դարձվածները՝ «պահանջել», «ստիպել», յուրաքանչյուր կուսակցություն ինքն է որոշում իր ճանապարհը»: Ըստ Սահակյանի՝ նույնիսկ այն ժամանակ, երբ կոալիցիան տրոհվել է, այս տարիների ընթացում երբեք լարված իրավիճակ չի եղել. «Հուսով եմ, որ այն բեռը, որ վերցրել է կոալիցիան իր ուսերին, մինչեւ վերջ կտանի»: «Ազգը» հետաքրքրվեց, թե ինչպե՞ս է, որ ՕԵԿ-ը տեղյակ է հուշագրից եւ կոալիցիայի նիստից, Գ. Սահակյանը՝ ոչ, ՕԵԿ-ին ավելի՞ են վստահում. Սահակյանը պատասխանեց. «Երեւի ես անվստահելի եմ», բայց ավելի մանրամասնելով նկատեց, թե քննարկման տեխնիկական կողմով չի զբաղվում, քննարկումներ կան՝ կոալիցիոն երեք ուժերից յուրաքանչյուրը իր մարտավարությունը պիտի կարողանա գտնել, որ հետագայում համագործակցության դաշտ ստեղծվի: Իսկ թե հուշագիր, հայտարարություն, թե ասուլիս կլինի արդյունքում, դա էական չէ:

«Ժառանգության» պատգամավորները պատմեցին մեկ օր առաջ Գյումրիում անցկացված ավտոերթի եւ հանրահավաքների մասին, որոնցով վարորդներն ու նրանց աջակից քաղաքական բյուջեն չի ստանում միլիարդավոր դրամների եկամուտներ: Բնական է, որ կառավարությունը պարտավոր է կարգավորել այս խնդիրը, բայց հաշվի առնելով մի շարք հանգամանքներ: Որո՞նք են այդ հանգամանքները:

Նախ՝ ժամանակավոր ներմուծման ռեժիմով մեքենա ներմուծողները մեղավոր չեն, որ մեր օրենքով նման հնարավորություն էր տրվում, ինչից էլ նրանք օգտվել են: Սեփական թերացումը շտկելու համար կառավարությունը նրանց համար գոնե պետք է որոշակի պայմաններ ստեղծի: Բանն այն է, որ մաքսազերծման համար միանգամից մեծ գումարները վճարել կարող են ոչ բոլոր մեքենաներ ունեցողները: Խոսքը ոչ թե 30-35 հազար դրամի մասին է, ինչպես ԱՊՊԱ-ի համար էր, այլ հազարավոր դոլարների: Նրանց գոնե ժամանակ եւ մաս-մաս վճարելու հնարավորություն պետք է տրվի, իսկ մեքենաների սեփականատերերն էլ պետք է գիտակցեն, որ իրենց մեքենաները պետք է մաքսազերծվեն Հայաստանում եւ դրանից խուսափել հնարավոր չէ:

Հաջորդ խնդիրն ավելի լուրջ է եւ միանշանակ է, որ պետք է իր լուծումը ստանա ժամանակավոր ռեժիմի վերացմանը զուգահեռ: Խոսքը մեքենաներ ներմուծելիս դրա արժեքի որոշմանն է վերաբերում: Որքան էլ խոսվել է այսպես կոչված «կողմնորոշիչ գների» մասին, որոնք սիրում են կիրառել մաքսավորները մեքենա ներմուծողների նկատմամբ, այդ խնդիրը մնում է անլուծելի: Մեքենաներ ներմուծողները մատնանշում են, որ մաքսատանը իրենց ներմուծած մեքենայի ինվոյսային արժեքին, որպես կանոն, չեն հավատում եւ կամայական բարձր գին են սահմանում այն մաքսազերծելիս: Արդյունքում, բարձրանում են նաեւ վճարվելիք հարկերի եւ մաքսավճարների չափերը: Այսինքն, տեղի է ունենում իսկական շուկայական սակարկություն մեքենա ներմուծողի եւ մաքսավորի միջեւ՝ կողմնորոշիչ լուծման տարբերակ գտնելու լայն հնարավորություններով: Խնդրի բարդությունն այն է, որ տարբեր իրավիճակներում մեղավոր են լինում տարբեր կողմերը: Մի դեպքում մաքսավորներն են, օգտվելով առիթից, մեքենայի համար բարձր գին «կրակում», մյուս դեպքում ներմուծողն է ցույց տալիս մեքենայի ձեռքբերման անհավանական ցածր գին: Այս պարադոքսը պետք է վերանա: Կառավարությունը պետք է գտնի այնպիսի լուծում, որպեսզի մաքսավորը հնարավորություն չունենա կամայական գին պարտադրելու, ներմուծողն էլ գիտակցի, որ հնարավոր չի լինելու խաբել պետությանը:

Իսկ թե որքանո՞վ են ճիշտ կամ սխալ մեքենաների ներմուծման համար սահմանված հարկերն ու մաքսատուրքերը, տարբեր կարծիքներ կարող են լինել: Պետությունն ունի իր հիմնավորումներն ու շահերը, մեքենաներ ներմուծողները՝ իրենցը: Ամեն դեպքում մեքենա ներմուծողը պետք է իմանա, թե ի՞նչ սկզբունքով է կատարվելու մաքսազերծումը, ի՞նչ է արժենալու իր համար, որ ինքը չի կարող իրականությունից հեռու մեքենայի արժեք ներկայացնել, ու նաեւ, որ մաքսատանը իրեն տհաճ անակնկալներ չեն սպասելու:

ԱԲԱ ՄԱՐՏԻՐՈՍՅԱՆ

ՀԵՌՈՒՍՏԱՏԵՍՈՒԹՅՈՒՆ

Մտավորականներն՝ ի պաշտպանություն «Արարատի»

Երեկ մի խումբ մտավորականներ դիմել են Ազգային ժողովի նախագահին, վարչապետին եւ Հանրային խորհրդի նախագահին՝ մտահոգվելով «Արարատ» հեռուստաալիքի ճակատագրով: Նշելով, որ հունվարի 21-ին «Արարատ» մշակութային հեռուստալիքի (Հանրային հեռուստաընկերության երկրորդ կայուղի) եթեր են հեռարձակվում ոչ պետական «Շողակաթ» հեռուստաընկերության հոգեւոր-եկեղեցական ծրագրերը, եւ նշված օրվանից դադարեցվել է Հանրայինի ստեղծագործական խմբերի մշակութային հաղորդումների ցուցադրությունը, նամակի հեղինակներն ընդգծում են, որ այդ հաղորդաշարերը պատրաստում էին հայկական հեռուստատեսության ստեղծագործական ավանդները շարունակող, պրոֆեսիոնալ, աշխատանքի տասնամյակների փորձ ունեցող, պետական-մշակութային քաղաքականություն իրականացնող մարդիկ. «Ներքոստորագրյալներս մեր ձայնն ենք բարձրացնում ի պաշտպանություն «Արարատ» մշակութային ալիքի եւ ակնկալում ենք, որ արագ կուղղվի կատարված սխալը, եթե կվերադառնա «Արարատը», կպաշտպանվեն նրա ստեղծագործական խմբերի իրավունքները», գրել են Պերճ Զեյթունցյանը, ԳԱԱ թղթակից անդամ Բաբկեն Հարությունյանը, գրողների միության նախագահ Լեւոն Անանյանը, ժուռնալիստների միության նախագահ Աստղիկ Գեւորգյանը, գեղանկարիչ Ռոբերտ Էլիբեկյանը, ճարտարապետ Լեւոն Իգիթյանը, Սարյանի տուն-թանգարանի տնօրեն Ռուզան Սարյանը, քանդակագործ Գեղիկ Բաղդասարյանը, կոմպոզիտոր Էդվարդ Միրզոյանը, կոմպոզիտոր Ալեքսանդր Հարությունյանը:

ՀԲԸՄ-ի «Ամառային փորձառություն» ծրագրերի վերջնաժամկետը՝ մարտի 15-ին

ՀԲԸՄ-ն շարունակում է ընդունել դիմումներ իր 2011 թվի «Ամառային փորձառություն» ծրագրին մասնակցել ցանկացողներից, տեղեկացնում է ՀԲԸՄ-ի լրատվական գրասենյակից ստացված հաղորդագրությունը, վեցշաբաթյա ծրագիրը նախատեսում է տարբեր երկրներում աշխատող հայկական ծագումով համալսարանականներին ի մի բերել եւ մշակութային ու արհեստավարժական մթնոլորտներում պատրաստել ապագա ղեկավարներ: Այս տարվա «Մոսկովյան» եւ «Երեւանյան» ամառային փորձառության ծրագրերը նախատեսում են այցելություններ դեպի Սանկտ Պետերբուրգ եւ Լեռնային Ղարաբաղ, ինչպես նաեւ հետաքրքրական հանդիպումներ տարբեր պետական կառույցների ղեկավարների հետ:

Ծրագրերը կգործեն հունիսի 25-ից մինչեւ օգոստոսի 5-ը: Բայց արձանագրությունների ժամկետը ավարտվում է մարտի 15-ին: Բոլոր դիմումները պետք է ուղարկվեն ՀԲԸՄ-ի կենտրոնական գրասենյակ մինչեւ այդ թվականը: Հավելյալ տեղեկությունների համար այցելել agbu.org/msip (Մոսկվայի համար) եւ agbu.org/ysip (Երեւանի համար) կայքերը:

Հ. Ծ.

«ԱԶԳ» ՕՐԱԹԵՐԹ
Հրատարակութեան Ի տարի

Հիմնադիր եւ հրատարակիչ
«ԱԶԳ ՕՐԱԹԵՐԹ» ՍՊԸ
Երեւան 0010, Հանրապետութեան 47
ֆաքս 374 10 562863
e-mail: azg@azg.am
azg2@arminco.com
www.azg.am

Գլխաւոր խմբագիր
ՅԱԿՈԲ ԱՒԵՏԻՔԵԱՆ / հեռ 521635

Խմբագիր
ՊԱՐՈՅՐ ՅԱԿՈԲԵԱՆ / հեռ 529221

Հաւաքագրութիւն (գովազդ) / հեռ 582960

Լրագրողների սենեակ / հեռ 581841

Համակարգչ. ծառայութիւն / հեռ 582483

Շուրջօրեայ լրահաւաք ծառայութիւն
/ հեռ 529353

Համակարգչային շարուածքը «Ազգ» թերթի

Թերթի նիւթերի ամբողջական թէ մասնակի արտատպումները տպագիր մամուլի միջոցով, ռադիոհեռուստատեսութեամբ կամ համացանցով, առանց խմբագրութեան գրաւոր համաձայնութեան խստիւ արգելւում են համաձայն ՀՀ հեղինակային իրաւունքի մասին օրէնքի:
Նիւթերը չեն գրախօսւում ու չեն վերադարձւում:
Գ տառով յօդուածները գովազդային են, որոնց բովանդակութեան համար խմբագրութիւնը պատասխանատուութիւն չի կրում:

"AZG" Daily NEWSPAPER
Editor-in-chief
H.AVEDIKIAN / phone: 374 10 521635
47 Hanrapetoutian st.,
Yerevan, Armenia, 0010

Ադրբեջանը «երազում է «սատուս քվոն» փոխել», իսկ ափսարհը, պարզվում է, խուլ է

«Չնայած ղարաբաղյան խնդրի կարգավորման ուղղությամբ վերջին տարիներին գործադրված բազմաթիվ դիվանագիտական ջանքերին՝ հակամարտությունը շարունակում է բորբոքվել», «Ազատություն» ռադիոկայանի տեղեկացմամբ, փաստում է Միացյալ Նահանգներում գործող հեղինակավոր Janes Intelligence հետազոտական կենտրոնի վերջին վերլուծությունը:

«Նավթից եւ բնական գազից ստացվող շահույթների հաշվին Ադրբեջանը փորձում է փոխել 17-ամյա սատուս քվոն», ընդգծում է կենտրոնը՝ մանրամասնելով. «Հենց այդ նպատակով պաշտոնական Բաքուն մտադիր է 2011 թվականին անվտանգության եւ ռազմական ոլորտին հատկացնել 3.1 միլիարդ դոլար, ինչը վեց անգամ գերազանցում է նույն ոլորտին Հայաստանի տրամադրած գումարի չափը»: «Այդուամենայնիվ, չնայած Հայաստանի նկատմամբ Ադրբեջանի զգալի ֆինանսական առավելությանը, ադրբեջանցի սպաների աշխատավարձի առավելությունը հայ գործընկերների նկատմամբ չնչին է», փաստում է վերլուծությունը եւ ընդգծում. «Ռազմական ոլորտում պաշտոնական Բաքվի կատարած ծախսերի մեծ մասը ուղղվում է անմխիթար վիճակում գտնվող ենթակառուցվածքների զարգացմանը եւ նոր ռազմատեխնիկայի ձեռքբերմանը»:

Վերլուծելով կողմերի տնօրինած ռազմական հնարավորությունները՝ հետազոտական կենտրոնը փաստում է, որ զրահամեքենաների թվով երկու բանակներից որեւէ մեկը մյուսի նկատմամբ էական առավելություն չունի: Փաստելով, որ Ադրբեջանը առավելություն ունի Հայաստանի նկատմամբ թե՛ զինվորների թվաքանակի, թե՛ բյուջեի, թե՛ սպառազինությունների ավելացման տեսանկյունից, Janes-ը միաժամանակ ընդգծում է. «Այդուամենայնիվ, պարզ չէ՝ արդյոք պաշտոնական Բաքուն կկարողանա այս ֆանակական առավելությունը վերածել ռազմական եւ էականորեն փոխել իրավիճակը ռազմադաշտում»:

Այս հարցում, ըստ հեղինակավոր կենտրոնի վերլուծաբանների, Ադրբեջանի համար մարտահրավեր կարող է լինել Լեռնային Ղարաբաղի՝ ռազմական գործողությունների համար առավել բարենպաստ աշխարհագրական դիրքը, Ռուսաստանի հետ Հայաստանի կնքած ռազմական դաշինքը, ինչպես նաեւ քաղաքական իրավիճակը սեփական երկրի ներսում:

«Այս բոլոր հանգամանքները չեն բացառում Ղարաբաղի շուրջը ռազմական գործողությունների վերսկսման հնարավորությունը, այդուամենայնիվ, կողմերի ունեցած սահմանափակ հնարավորությունները եւ միջազգային համայնքի դիրքորոշումը խնդրի նկատմամբ սահմանափակում են իրադարձությունների զարգացման նման սցենարը», եզրափակում է Janes Intelligence-ը:

Ա. Հ.

«Երկու կողմերում»

**ԵԱՀԿ Մինսկի խմբի համանախագահները փետրվարի 10-ին Երեւանից մեկնեցին Բաքու: Ինչպես երեկվա համարում տեղեկացրել էր «Ազգը»՝ համանախագահները Ստեփանակերտ չայցելեցին, քանի որ «եղանակային պայմանները բարենպաստ չէին»: Արդեն Բաքվում համանախագահներից խոսեց միայն ֆրանսիացի Ֆաբիեն՝ ներկայացնելով բոլոր երեքի դիրքորոշումը, նշեց, որ մեկնաբանություններ, կամ հայտարարություններ չեն անելու, Բաքվում հանդիպելու են նախագահին, արտգործնախարարին, եթե ժամանակ լինի, պաշտպանության նախարարի հետ, որից հետո միայն հնարավոր է, որ հանդես գան ամփոփիչ հայտարարությամբ: Հայտարարությամբ Մինսկի եռյակը հանդես չեկավ, սակայն ժամանակ գտավ ու, մանավանդ, հաշվի առնելով, որ Բաքվում «եղանակային պայմանները» լավ էին, այցելեցին պաշտպանության նախարար, գեներալ-գնդապետ Սաֆար Աբիեւին: Այս հանդիպումը թերեւս ամենահետաքրքրականն է ու, հուսանք, նաեւ հաստատականը՝ միջազգային հանրության համար, քանի որ նախագահ Ալիեւի եւ արտգործնախարար Մամեդյարովի հետ հանդիպումներից հայտնի են միայն «դիվանագիտական, շաբլոն» հայտարարություններ, որոնք նորություն չեն: Սաֆար Աբիեւը, «զինվորականին վայել պարզությամբ», հենց Մինսկի խմբի համանախագահների երեսին ասել է. «Ձեր խմբի երկարամյա գործունեությունը որեւէ արդյունքի չի բերել», սակայն թերեւս հիշելով, որ ինքը նաեւ պետական պաշտոնյա է, հավելել է. «Սակայն Ադրբեջանը դեռ շարունակում է հույսեր կապել միջնորդական ձեր առաքելության հետ»: Սրանից հետո ամենահետաքրքրականն է: Պարզվում է, Ադրբեջանի պաշտպանության նախարարի. «Հակամարտության խաղաղ լուծումը հնարավոր է միայն այն դեպքում, երբ Հայաստանը հրաժարվի իր օկուպացիոն քաղաքականությունից: Ադրբեջանը լրջորեն պատրաստվում է ազատագրելու իր տարածքները: Մենք վստահ ենք, որ մեր փոխարեն բոլոր երկրներն էլ այդպես կվարվեին, եւ ոչ ոք իրավունք չունի մեղադրելու Ադրբեջանին»: Աբիեւը նաեւ հավելել է, որ բոլոր հակամարտությունների լուծման համար պետք է գործի դրվի միջազգային իրավունքը, որը չի արվում ղարաբաղյանի պարագայում: Այս վերջինով թերեւս համաձայնեք Աբիեւի հետ, մանավանդ ԼՂՀ-ի համար բազմաթիվ նախադեպեր ունեցող այս ափսարհում: Միայն հաստատական է, որ պատերազմի վերսկսման մասին պատրաստակամություն Աբիեւը հայտնում է հենց Մինսկի խմբին, որի գործունեության ամբողջ իմաստը հենց նույն պատերազմի բացառումն է:

Հիշեցնենք՝ փետրվարի 10-ին դեռ Երեւանում համանախագահները հանդիպեցին ՀՀ պաշտպանության նախարար Սեյրան Օհանյանին, որը հավատարմություն հայտնեց խաղաղ բանակցություններին՝ բարձրաձայնելով, որ Ադրբեջանը մշտապես խախտում է հրադադարի ռեժիմն ու նախկինում՝ կոնկրետ Աստրախանում ձեռք բերված պայմանավորվածությունները գերիների փոխանակման մասին: Այս հանգամանքը կարող է վերջապես որոշակիություն մտցնել «կողմերին» միանման հայտարարություններ ու գնահատականներ շռայլող Մինսկի խմբի համանախագահների բառապաշարում:

Որպես Աբիեւի հոխորտանքին վերջնական պատասխան նշենք, որ հայտարարությամբ հանդես է եկել ԼՂՀ պաշտպանության բանակի մամուլի խոսնակ **Սենոր Հասրաթյանը**. «ԼՂՀ ՊԲ բոլոր ստորաբաժանումները պատրաստ են ցանկացած պարագայում դիմագրավելու հակառակորդի նախահարձակ քայլերը: Բանակի հրամանատարությունը շատ լավ գիտակցում է ափսարհաքաղաքական ներկա զարգացումների էությունը: ՊԲ հրամանատարությունը ամենօրյա ափսանք է տանում ծառայությունը բարձր մակարդակով կազմակերպելու եւ անհրաժեշտության դեպքում՝ հակառակորդին արժանի հակահարված տալու համար», ասել է Հասրաթյանը:

Հ. ԱՓՅԱՆ

Եվրոխորհրդարանում խոսել են Ղարաբաղի փախստականների մասին

Փետրվարի 9-ին Եվրոխորհրդարանում կազմակերպվել էր «Մարդու իրավունքներ՝ առանց սահմանների» ոչ կառավարական կազմակերպության միջոցառումը՝ ԵԽ-ի փոխնախագահ Լասլո Թոֆեճի հովանավորությամբ: Տվյալ միջոցառման խորագիրն էր. «Չլուծված հակամարտության հետեւանքներ. Լեռնային Ղարաբաղ»: Միջոցառմանը ներկա ադրբեջանական պատվիրակությունը հերթական անգամ խոսելով 1 մլն ադրբեջանցի փախստականների մասին՝ փորձել է ներկայացնել նրանցից մեկին, որն, իբրեւ թե փախել է «խոջալուի ցեղասպանությունից»: Սակայն Եվրոպայի Հայ դատի հանձնախմբի եւ այլ կազմակերպությունների միջամտությամբ Թոֆեճը փոփոխության է ենթարկել միջոցառման հայտագիրը եւ զանց է առել Խոջալուից ենթադրյալ փախստականի վկայությունը: Բացի սրանից՝ Թոֆեճը նաեւ նշել է, որ «մարդու իրավունքները ամենուր նույնն են», եւ հիշեցրել է հատկապես ադրբեջանական պատվիրակությանը, որ Հայոց ցեղասպանության 95-րդ տարելիցի առիթով ԵԽ-ն անցյալ տարվա նոյեմբերին հայտարարություն ընդունեց, որով կոչ արեց ԵԽ նախագահ Եժի Բուժեկին, որպեսզի վերջինս էլ իր հերթին դիմի Եվրոմիության խորհրդարաններին՝ Հայոց ցեղասպանությունը ճանաչելու պահանջով:

Հ. Ա.

Իսրայելը հորդորում է իր քաղաքացիներին՝ չմեկնել Հարավային Կովկաս

Հայաստան, Վրաստան, Ադրբեջան, Թուրքիա, Եգիպտոս, Վենեսուելա, Կոս Դ'Իվուար, Մալի եւ Մավրիտանիա: Իսրայելի՝ Ահաբեկչության դեմ պայքարի բյուրոն Իսրայելի քաղաքացիներին հորդորել է չմեկնել այս 9 երկրները, քանի որ «նրանց կյանքը կարող է ենթարկվել վտանգի»: Վերոհիշյալ բյուրոն Իսրայելի Ազգային անվտանգության խորհրդին ենթակա կառույց է եւ զբաղվում է այլ երկրներում ահաբեկչական կազմակերպությունների միջազգային ակտիվության վերլուծությամբ: Բյուրոն հստակեցրել է, որ հորդորը պայմանավորված է այն հանգամանքով, որ լրանում է «Հզբոլլահ» շարժման ղեկավարներից Իմամ Մուղնիի սպանության տարելիցը, սակայն փաստը հետաքրքրական է հատկապես այն առումով, որ վերջերս ԱՄՆ-ի պետքարտուղարությունը նույնպես խորհուրդ տվեց իր քաղաքացիներին՝ չմեկնել Հարավային Կովկաս: Պետքարտուղարությունը նույնիսկ կոնկրետացրել էր հասցեն՝ Ադրբեջան: Ավելի վաղ, ինչպես տեղեկացրել է «Ազգը», Ռուսաստանը ապահովագրել էր Բաքվում եւ Թուրքիայում ունեցած դեսպանատների շենքերն ու գույքը:

Հ. Ա.

Մեկնվում է ՀՀ-ՆԱՏՕ 2011-2012 թվականների անհատական գործընկերության գործողությունների ծրագրի նախագիծը

Փետրվարի 11-ին կայացել է Հայաստան-ՆԱՏՕ անհատական գործընկերության գործողությունների ծրագրով նախատեսված միջոցառումների իրականացումը համակարգող միջգերատեսչական հանձնաժողովի նիստը, որը վարել է հանձնաժողովի նախագահ, Ազգային անվտանգության խորհրդի քարտուղար Արթուր Բաղդասարյանը:

Միջգերատեսչական հանձնաժողովի անդամները ներկայացրել են ՀՀ-ՆԱՏՕ 2009-2011 թվականների անհատական գործընկերության գործողությունների ծրագրի շրջանակում 2010 թվականին իրենց գերատեսչության կատարած աշխատանքները:

Ծրագիրն ընդգրկում է քաղաքականության եւ անվտանգության, պաշտպանական անվտանգության եւ ռազմական խնդիրների, հասարակության իրազեկման, գիտության, բնապահպանության եւ քաղաքացիական ճգնաժամերի պլանավորման, տեղեկատվության անվտանգության ոլորտները:

Արթուր Բաղդասարյանը գոհունակությամբ նշել է, որ 2010 թվականին ՀՀ-ՆԱՏՕ անհատական գործընկերության գործողությունների ծրագրով նախատեսված 122 գործողությունների գերակշիռ մասը կատարված է. «Պաշտպանության ռազմավարական վերանայման շրջանակում ՆԱՏՕ-ի հետ ակտիվ համագործակցությունը շոշափելի արդյունքներ է տվել, կարեւոր էր Հայաստանում ճգնաժամային կառավարման կենտրոնի ստեղծումը, «Սեյսմիկ անվտանգության համակարգի զարգացման հայեցակարգի», «Կիբեռահաբեկչության դեմ պայքարի ազգային ծրագրի» ընդունումը: Անհրաժեշտ է արագացնել «Փրկարարական համակարգի բարեփոխումների հայեցակարգի», «Ուսումնական ռազմական դոկտրինի», «Կազմակերպված հանցավորության դեմ պայքարի կատարելագործման» ազգային ծրագրի մշակման աշխատանքները»:

Միջգերատեսչական հանձնաժողովի անդամներն առաջարկություններ են ներկայացրել ՀՀ-ՆԱՏՕ 2011-2012 թվականների անհատական գործընկերության գործողությունների ծրագրի նախագծի վերաբերյալ: Նիստում որոշվել է մինչեւ փետրվարի վերջ ավարտել փաստաթղթի մշակման աշխատանքը:

Ազգային անվտանգության խորհրդի քարտուղարի մամուլի քարտուղար

Հայկական համագումարի հայտարարությունը Վաշինգտոնում ցեղասպանության թանգարանի վերաբերյալ

Ամերիկայի հայկական համագումարից (ԱՀՀ) ստացված փետրվարի 9-ի հայտարարությունը տեղեկացնում է, որ Վաշինգտոնում Հայկական ցեղասպանության թանգարանի (ՀՑԹ) շուրջը ընթացող «Գաֆեսճյանն ընդդեմ Համագումարի» դատական գործը դեռեւս ավարտված չէ, եւ համագումարի անդամները շարունակելու են իրենց անդուլ ջանքերը գործադրել այդ թանգարանի շինարարությունն ավարտին հասցնելու համար:

Ըստ հունվարին հրապարակված Վաշինգտոնի շրջանային դատարանի կարգադրության եւ դրան ուղեկցող 190-էջանոց «Կարծիք-հուշագրի», նվազեցվել է պր. Գաֆեսճյանի ներկայացուցչությունը թանգարանի հոգաբարձուների վարչությունում, եւ արդարացի չի համարվել թանգարանից 500.000 դոլար ստանալու նրա պահանջը: Դատավորի կարգադրությամբ այսուհետեւ Գաֆեսճյան ընտանիքի հիմնադրամը, ԱՀՀ-ն, Անուշ Մաթեւոսյանը եւ Հրայր Հովնանյանը յուրաքանչյուրը պետք է ունենան մեկ ձայնի իրավունք թանգարանի խորհրդում:

Այդուհանդերձ, դատական վճիռը պաշտպանել է պր. Գաֆեսճյանի իրավունքը հետ ստանալու թանգարանային համալիրի համար ձեռք բերված անշարժ գույքի գումարը (մոտավորապես 40 միլիոն դոլար): Այդ իրավունքը Գաֆեսճյանը ձեռք է բերել գույքի վերադարձում կատարելու պայմանագրում հավելյալ դրույթ ավելացնելու շնորհիվ: Համաձայն այդ դրույթի, «եթե մինչեւ 2010 թվականի դեկտեմբերի 31-ը, համաձայն ծրագրի, թանգարանի կառուցումը չի ավարտվում», ապա Գաֆեսճյանը իրավունք է ստանում հետ պահանջելու իր ներդրումները:

Հայկական համագումարը, ըստ հաղորդագրության, բողոքարկել է վերոնշյալ կարգադրությունը, հիշեցնելով եկամուտ չհետապնդող հասարակությունների վերաբերյալ IRS-ի եւ այլ օրենքները եւ հույս է հայտնել, որ փետրվարի 24-ին կայանալիք դատական նիստի ժամանակ դատավորը հաշվի կառնի ներկայացված փաստարկները:

Ցավալին այն է, որ այս հարցն իր վերջնական լուծումը չստացած, պր. Գաֆեսճյանը հունվարին դատական նոր հայցեր է ներկայացրել՝ այս անգամ անձամբ Հրայր Հովնանյանի եւ Վան Գրիգորյանի (Համագումարի նախկին տնօրեն) դեմ, պահանջելով 1 միլիոն դոլարի փոխհատուցում համագումարի կառավարման գործընթացներին իբր մասնակցելու հնարավորություն չունենալու դիմաց:

Հ. Ծ.

Չթողնել, որ քարը պատուհաս դառնա

Միզաքարային հիվանդությունը Հայաստանում այնքան շատ է տարածված, որ հիվանդներն իրար հետ խոսելիս ասում են՝ քարն ի՞նչ է, որ չունենամ

«Արմենիա» հանրապետական բժշկական կենտրոնի ուրոլոգիայի կլինիկայի ղեկավար **Արեն Բաբլումյանն** ասում է, որ միզաքարային հիվանդությունը հիմա ավելի տարածված է, քան 10 տարի առաջ: Բժշկի կարծիքով՝ դա մարդկանց կենսակերպի փոփոխության հետեւանքն է: Ճի՛շտ է, հիվանդների թիվը հիմա ավելացել է, սակայն քարեր օրգանիզմում մարդիկ միշտ էլ ունեցել են: Քարեր են հայտնաբերվել նույնիսկ եգիպտական մումիաների մեջ:

«Ուրոլոգիայի կենտրոնի» ուրոլոգ **Մուշեղ Մկրտչյանը** բացատրում է, որ սա միզասեռական համակարգի հիվանդություն է, որի ժամանակ քար է առաջանում երիկամում կամ միզուղիներում: Քարը կարող է գոյանալ երիկամում, բայց հետո իջնել միզուղիներ: «Քար կարող է առաջանալ նույնիսկ շագանակագեղձում», հավելում է Արեն Բաբլումյանը:

Հիվանդության առաջացմանը նպաստող գործոնները շատ են, դրանցից բժիշկներն առանձնացնում են միօրինակ սնունդը, սակավ հեղուկներ օգտագործելը, ծխելը, շոգ եղանակը, որոշ դեղերի չարաշահումը: «Վիտամիններ C-ի եւ D-ի չարաշահումը, իսկ սննդի մեջ վիտամիններ A-ի ու B-ի պակասը կարող են նպաստել հիվանդության առաջացմանը», ասում է Արեն Բաբլումյանը: Բժիշկները կարեւորում են հեղուկների շատ օգտագործումը, որովհետեւ ինչքան շատ մեզ արտաթորվի, այնքան կէչանա քարի առաջանալու ու արդեն առկա քարի մեծանալու հավանականությունը: Այս հիվանդությունը նաեւ ժառանգական բնույթ ունի, սակայն մարդ ի ծնե քար չի ունենում: Քարի առաջացումը պայմանավորված է օրգանիզմում որոշակի գործընթացների՝ նյութափոխանակության, ջրաղային փոխանակության խանգարումներով: Մուշեղ Մկրտչյանը նշում է, որ միզաքարային հիվանդության տարածված լինելը նաեւ կախված է օդի ջերմաստիճանից: Ինչքան բարձր է տվյալ երկրում օդի ջերմաստիճանը, այնքան շատ են հիվանդները: «Ալկոհոլային խմիչքներն ու աղի սնունդը չարաշահելը եւս կարող են նպաստել հիվանդության առաջացմանը», ավելացնում է բժիշկ Մկրտչյանը: Երբեմն քարը կարող է լինել երիկամի բորբոքային հիվանդության հետեւանք, կարող է եւ հակառակը լինել՝ բորբոքային պրոցեսներ սկսվեն քարի պատճառով: Խոսելով բարդություններից՝ Արեն Բաբլումյանն ասում է, որ միզաքարային հիվանդությունը կարող է այնպիսի բարդությունների հանգեցնել, որ նույնիսկ երիկամը հեռացվի: Իսկ Մուշեղ Մկրտչյանը հիվանդներին խորհուրդ է տալիս խուսափել կծու, թթու ուտելիքներից, քանի որ դրանք նպաստում են բորբոքումների առաջացմանը: Ամեն դեպքում, հիվանդներն ինչքան շուտ դիմեն բժշկի ու բուժեն հիվանդությունը, այնքան զերծ կմնան բարդություններից: Հնարավոր է, որ մարդը քար ունենա, բայց դա իրեն չանհանգստացնի: «Նման հիվանդներին խորհուրդ ենք տալիս մնալ հսկողության տակ ու որեւէ խնդրի առաջ գալու դեպքում բժշկի դիմել», ասում է Ա. Բաբլումյանը եւ ընդգծում. «Հիմնականում զբաղվում ենք այն քարով, որը խնդիր է առաջացրել»: Մարդը երկար տարիներ կարող է քար ունենալ երիկամում, բայց այդ մասին չիմանալ: Միզաքարային հիվանդության մասին սովորաբար իմանում են այն ժամանակ, երբ քարը շարժվում է ու խաթարում մեզի հոսքը: Այս հիվանդության հիմնական ախտանիշը ցավն է: «Հիվանդը ցավ է ունենում գոտկային շրջանում, ցավը կարող է ճառագայթել դեպի միզապարկ ու արտաքին սեռական օրգաններ: Հնարավոր է, որ լինեն նաեւ ուրախառնոց ու փսխում», ասում է Արեն Բաբլումյանը:

72-ամյա Ռազմիկը տարիներ առաջ երիկամում քարեր է ունեցել, հիվանդության դեմ բուժվել է դեղորայքով, հիմա երիկամում միայն ավազ ունի: Պատմում է, որ գոտկատեղի սուր ցավեր է ունեցել, գնացել է ստուգման, ու պարզվել է, որ 0,5-0,7 սմ չափերի քարեր ունի: Բուժվելուց հետո ցավեր չի ունենում, իսկ ավազն առանձնակի չի անհանգստացնում: «Խմում էի հատուկ դեղեր, որոնք պակասեցնում էին արյան մեջ քար առաջացնող աղերի քանակը», ավելացնում է Ռազմիկը:

Ուրոլոգ Մկրտչյանը բացատրում է, որ մարդու մեջ սկզբում ավազ է առաջանում, հետո՝ քար: Ավազները, որոնցից բաղկացած են քարերը, բաղադրությամբ տարբեր են լինում: Մի մարդու մեջ կարող է անսահմանափակ քանակությամբ քարեր լինեն: Քարերն էլ տարբեր չափսեր են ունենում՝ մի քանի միլիմետրից մինչեւ 15 սանտիմետր: «Կան մարջանաձեւ քարեր, որոնք նույնիսկ 10-15 սմ են լինում», ասում է բժիշկ Բաբլումյանը:

Հիմա միզաքարային հիվանդությունն առավել տարածված է տղամարդկանց մեջ, քան կանանց, ինչը, Արեն Բաբլումյանի կարծիքով, հավանաբար պայմանավորված է տղամարդկանց կենսակերպով:

Միզաքարային հիվանդության բուժումն ու կանխարգելումը

Մուշեղ Մկրտչյանն ասում է, որ միզաքարային հիվանդության նոպայով իրենց ավելի շատ դիմում են ձմեռուկի սեզոնին. «Շատ ձմեռուկ են ուտում, դե ձմեռուկն էլ միզամուղ է, քարերը շարժվում են, հիվանդներն ընկնում են նոպայի մեջ ու գալիս բժշկի մոտ»: Բժիշկները բուժման տարբեր մեթոդներ են առանձնացնում. դրանք են դեղորայքային բուժումը, բուսաբուժությունը, հեռահար քարափշրումը (դիստանցիոն լիթոտրիպսիան), էնդոսկոպիկ ու բաց վիրահատությունները: Ուրոլոգ Մկրտչյանը նշում է. «Կախված քարի չափսից ու բաղադրությունից՝ տարբեր դեղերով փորձում ենք քայքայել այն, կամ եթե փոքր է քարը, դեղի ազդեցությամբ ընկնում է ու դուրս գալիս օրգանիզմից»: Եթե մինչեւ 1 սմ մեծություն ունեցող քարը գտնվում է միզածորանում, ապա դեղորայքի ազդեցությամբ կարող է դուրս գալ միզուղիներով: Անդրադառնալով բուսաբուժությանը՝ Մուշեղ Մկրտչյանն ասում է, որ դա արդյունավետ է միայն փոքր քարերի դեպքում. «Բուսաբուժության ժամանակ հիվանդին տալիս են միզամուղ պատրաստուկներ, որոնք գցում են քարը մեզի հոսքն արագացնելու հաշվին, բայց եթե մեծ է քարի չափը, բնական ճանապարհով այն դուրս գալ չի կարող, եւ այդ դեպքում բուսաբուժությունն անիմաստ է դառնում»: Մեծ քարեր ունեցող հիվանդները երբեմն ճիշտ չեն կողմնորոշվում ու բուժման են գնում բուսաբույժների մոտ: «Մի քանի ամիս բուժվում են, բայց դրական արդյունք չեն ունենում: Հետո ավելի վատ վիճակում նոր-նոր դիմում են ուրոլոգի», ասում է Մ. Մկրտչյանը:

Հիմա աշխարհում լայնորեն կիրառվող մեթոդներից է հեռահար քարափշրումը, որի ժամանակ քարը փշրում են առանց վիրաբուժական միջամտության: Հայաստանում կան հեռահար քարափշրման 5 ապարատներ, որոնք տեղադրված են միայն երեւանյան հիվանդանոցներում, մարզերը դեռեւս չունեն դրանցից: Ապարատները բավականին թանկ արժեն: Հեռահար քարափշրման առաջին ապարատը ստեղծվել է Գեր մանիայում՝ 1980-ական թվականներին: Արեն Բաբլումյանի փոխանցմամբ՝ Հայաստանն առաջին երկրներից է, որը ստացել է նման ապարատ: 1990 թվականին «Ուրոլոգիայի կենտրոնում» տեղադրվեց Հայաստանում առաջին, իսկ խորհրդային Միությունում հեռահար քարափշրման երկրորդ ապարատը:

Քարերի հեռահար փշրումը թեեւ բուժման հարմար ու արդյունավետ եղանակ է, սակայն Արեն Բաբլումյանը հիվանդներին խորհուրդ է տալիս. «Եթե քարը գերազանցում է 2-2,5 սանտիմետրը, չգնալ հեռահար քարափշրման, որովհետեւ այս դեպքում հնարավոր է, որ շատ լինեն սեանսի քանակներն, ու բուժումն էլ երկար տեւի:

«Արմենիա» բժշկական կենտրոնում նույնպես տեղադրված է հեռահար քարափշրման ապարատ: Արեն Բաբլումյանն ասում է, որ դա արդիական է՝ վերջին նորություններից մեկը: Հեռահար քարափշրման մեկ սեանսը «Արմենիա» կենտրոնում արժե 140-150 հազար դրամ: «Իսկ 2-րդ սեանսի համար ավելի քիչ գումար ենք վերցնում», ասում է բժիշկ Բաբլումյանը: Նրա խոսքով՝ միզաքարային հիվանդության բուժման մեթոդներով Հայաստանը կարող է հասնել Եվրոպայի զարգացած երկրների ու Միացյալ Նահանգների հետ:

Եթե քարը մեծ է 2,5-3 սմ-ից, ու հիվանդն էլ ուզում է շուտ ազատվել դրանից, ապա ավելի արդյունավետ է կիրառել էնդոսկոպիկ վիրահատության եղանակը, երբ հատուկ գործիքների միջոցով մտնում են միզուղիներ, ուղղակիորեն կոտրում քարերն ու հեռացնում բեկորները: Արեն Բաբլումյանը բացատրում է, որ սա եւս վիրահատություն է, բայց կատարվում է առանց կտրվածքի:

Մուշեղ Մկրտչյանը տեղեկացնում է, որ «Ուրոլոգիայի կենտրոնում» էնդոսկոպիկ վիրահատությունն արժե շուրջ 120 հազար դրամ: Ինչ վերաբերում է բաց վիրահատություններին, բժիշկներն ասում են, որ դրանք քիչ դեպքերում են կատարվում, միայն այն ժամանակ, երբ հարմար չէ կիրառել մյուս մեթոդները: «Հայաստանում հիվանդների մոտավորապես 5 տոկոսի դեպքում է, որ բուժում են բաց վիրահատությամբ: Դա էլ կախված է ցուցումներից՝ քարի չափից, երիկամի ձեւից, նաեւ թե ի՞նչ խոռոչում է գտնվում քարը», նշում է բժիշկ Բաբլումյանը:

Ինչպես տեսնում ենք, շատ հիվանդությունների համեմատությամբ՝ քարեր ունենալը չարյաց փոքրագույնն է, բայց եթե հիվանդությանը տեր չկանգնես, դա կարող է պատուհաս դառնալ: Ամեն դեպքում, ճիշտ է կանխարգելել հիվանդությունը: «Իսկ եթե մարդը միզուղիներին ցավ կամ ախտանիշ ունի, թո՛ղ բժշկի դիմի ժամանակին, որպեսզի «դանակը չհասնի ոսկորին», զգուշացնում է Արեն Բաբլումյանը:

Միզաքարային հիվանդությունից խուսափելու համար բժիշկները խորհուրդ են տալիս հեղուկներ շատ խմել, շատ շարժվել, զբաղվել սպորտով ու չվարել նստակյաց կյանք: Այս խորհուրդները նաեւ հիվանդներին են վերաբերում: Շատ հեղուկներն ու ակտիվ կյանքը կօգնեն, որ չմեծանա փոքր քարը: «Եթե չկան հեղուկ օգտագործելու խիստ հակացուցումներ, մարդն օրական պետք է օգտագործի առնվազն 2,5-3 լիտր հեղուկ, սա վերաբերում է եւ միզաքարային հիվանդություն չունեցողներին», խորհուրդ է տալիս ուրոլոգ Մկրտչյանը:

ԻՆԳԱ ՊԵՏՐՈՍՅԱՆ

Ճգնաժամն ավելացրեց ուշադրությունը արդյունաբերության նկատմամբ

1-ին էջից

Վերոնշյալ որոշումից անցել է մոտ մեկուկես տարի, բայց արդեն 11 ընկերություններ օգտվել են այդ արտոնությունից, ինչը վկայում է նախաձեռնության արդյունավետության մասին: Կառավարությունն արդեն հավանություն է տվել 11 ընկերությունների 12 ներդրումային ծրագրերին, որոնք հնարավորություն են ստացել 3 տարով հետաձգելու ներմուծված սարքավորումների համար ԱԱՀ վճարումը: Արդյունքում, հիմնականում սննդարդյունաբերությունն ու տեղեկատվական տեխնոլոգիաները ներկայացնող «Նաֆթուդ», «Շամբ բիզնես», «Յուլոմ», «Արաֆ թռչնաֆաբրիկա», «Իստեյտ մենեջմենտ ընդ ադմինիսթրեյշն ֆամփնի», «Գոլդն Գրեյթ Արմաս», «Բիգա», «Սարանիս», «Կարոլինա», «Ջերմուկ ինթերնեյշնլ», «Սպայկա» (երկու ներդրումային ծրագրերի հավանություն է ստացել) ընկերությունները պարտավորվել են իրականացնել ընդհանուր առմամբ 57 մլրդ դրամի (մոտ 160 մլն դոլար) ներդրումային ծրագրեր, ստեղծելով մոտ 1500 աշխատատեղեր առավելապես մարզերում: Էկոնոմիկայի նախարարությունից մեր ստացած տեղեկությունների համաձայն, ներկա պահին այս ընկերություններում արդեն ստեղծվել են մոտ 800 աշխատատեղեր, ինչպես նաեւ ֆինանսավորվում են եւս 3 ընկերությունների ներդրումային ծրագրեր: Նրանց կողմից ներկայացվել են ընդհանուր առմամբ մոտ 1,5 մլրդ դրամի ներդրումային ծրագրեր, որոնք սպասում են ԱԱՀ հետաձգման հավանություն ստանալուն:

Արտադրական հզորություններն ավելացնելու նպատակով սարքավորումներ ներմուծող ընկերությունների համար այլ արտոնություն է «Ժամանակավոր ներմուծում» մաքսային ռեժիմի ժամկետի երկարաձգումը: Նման արտոնություն վերջերս կառավարությունը տվեց կարի արտադրության ընդլայնման եւ նոր արտադրության ստեղծման ծրագիր ներկայացրած «ՎԿՍ Արմենիա» ընկերությանը:

Հայաստանում արդյունաբերության զարգացման դրական տեղաշարժի մասին է վկայում մի շարք խոշորածավալ ներդրումային ծրագրերի իրագործումն անցած մեկ տարվա ընթացքում: Դրանց մասին վարչապետ Տիգրան Սարգսյանը նշեց տարեվերջյան ելույթի ժամանակ: Տարաների արտադրության «Գլաս ուորլդ ֆամփնի» անգլիական ընկերությունը 30 մլն եվրոյի ներդրում է կատարել՝ ստեղծելով շուրջ 500 աշխատատեղ, Սյունիքի մարզում գործարկվել է տարեկան 150 հազար տոննա հանքաքարի վերամշակման ձեռնարկությունը, Արտաշատում՝ 27 մլն դոլար արժողությամբ հանքային ջրերի «Արարատ գրուպ» նոր գործարանը շուրջ 400 նոր աշխատատեղով, Ախուրյանի շաքարի գործարանը, հնդկական «Ֆայերսթոուն դայմոնդ» ադամանդամշակման նոր ընկերությունը, մարտկոցների արտադրության հայ-գերմանական «Էլբաս» ընկերությունը: Այս ընկերություններն ունեն զարգացման եւ արտահանման ուղղվածություն, ինչը, բնականաբար, կարտացոլվի առաջիկա մեկ-երկու տարվա տնտեսական ցուցանիշներում:

Արձանագրելով Հայաստանի արդյունաբերության զարգացմանն ուղղված վերոնշյալ փաստերը, միաժամանակ հարկ է մատնանշել, որ մեր երկրի համար ռազմավարական նշանակություն ունեցող այս ճյուղի խթանման ուղղությամբ կատարված քայլերով չի կարելի սահմանափակվել: Օրինակ, կարելի է գույքահարկի արտոնություններ տրամադրել գործող արտադրությունների համար եւ ընդհակառակը՝ ավելացնել դրա չափը տարիներ շարունակ պարապուրդի մատնված ձեռնարկությունների համար, ստիպելով սեփականատերերին կամ գործարկել, կամ վաճառել դրանք: Բացի դրանից, բազմիցս ենք նշել երկրի ներսում արդյունաբերության տարբեր ճյուղերի միջեւ կապերի սերտացման անհրաժեշտության մասին՝ նպատակ ունենալով առավելագույնս օգտագործել վերջնական արտադրանքը տեղում ստանալու հնարավորությունը: Այդ նպատակով, թերեւս կարելի է կիրառել ներքին շրջանառության հարկման այն արտոնությունները, որ ժամանակին տրվեցին ադամանդագործությանը, եւ որի մասին խոսվում է, բայց չի իրագործվում մասնավորապես ոսկերչության նկատմամբ: Սրանք, իհարկե, միակ եւ վերջնական տարբերակները չեն, եւ հուսանք, որ առաջիկայում կառավարության կողմից արդյունաբերության զարգացմանը միտված նոր նախաձեռնություններ կլինեն:

Աննախադեպ սրվում են Կիպրոսի թուրքական հատվածի հարաբերությունները Թուրքիայի հետ

Անկարան յուղ է լցնում կրակին

Որքան էլ Թուրքիան անդամակցության բանակցություններ վարի Եվրոմիության հետ, չի ճանաչում եվրոդրական այս կառույցի անդամ Կիպրոսի Հանրապետությանը: 1983-ի նոյեմբերի 15-ին հռչակված ինքնակոչ «Հյուսիսային Կիպրոսի թուրքական հանրապետությանն» էլ աշխարհը չի ճանաչում, բացառությամբ՝ Թուրքիայի: Թերեւս այդ պատճառով է, որ թուրքական դեսպանատունը տեղակայված է Կիպրոսի մայրաքաղաք Նիկոսիայի թուրքական հատվածում, որտեղ կիպրացի թուրքերը ցուցաբերած տնտեսական օգնությունը չարաշահելու, կիպրական հիմնահարցի կարգավորումը չկարգավորվածությամբ պայմանավորելու, ինչպես նաեւ կղզու հյուսիսային հատվածը Անատոլիայից փոխադրված թուրքերով վերաբնակեցնելու հանգամանքից ելնելով ընդվզել էին վարչապետ Էրդողանի որդեգրած քաղաքականության դեմ:

Այս ամենին հետեւել են փոխադարձ վիրավորանքները: Դրանք լարվածություն են առաջացրել Կիպրոսի թուրքական հատվածի եւ Թուրքիայի միջեւ: Թուրքիայի եւ Կիպրոսում տեղակայված թուրքական զորքերի նկատմամբ կիպրացի թուրքերի անվստահությունը համատարած բնույթ է ստացել, անվստահության պայմաններում սրվել են նրանց հարաբերությունները Անատոլիայից Կիպրոս փոխադրված թուրք վերաբնակների հետ, որն, ըստ ամենայնի, հանգեցնում է Թուրքիա-«Հյուսիսային Կիպրոսի թուրքական հանրապետություն» հարաբերությունների սրմանը:

Թերեւս այդ առումով պատահական չէ, որ այս հարցը քննարկման առարկա է դառնում Եվրոմիության մայրաքաղաք Բրյուսելում: Մինչ Եվրոխորհրդարանի կիպրացի ներկայացուցիչ Տակիս Հաջիգեորգիուն հարցի առնչությամբ դիմում է ներկայացնում Եվրոհանձնաժողովի նախագահ Ժոզե Մանուել Բարոզոյին եւ ԵՄ-ի ընդլայնման գծով հանձնակատար Ստեֆան Ֆյուլեին, Եվրոմիության դիտորդները հետեւություն են անում, թե Հյուսիսային Կիպրոսի եւ Թուրքիայի միջեւ առաջացած լարվածությունը չի բխում թուրքական կողմի շահերից, ոչ էլ նպաստում է լուծմանը նպաստելու» պահանջները համադրվում են նոր պահանջով. «Խուսափել կղզին Թուրքիայի քաղաքացիներով վերաբնակեցնելու գայթակղությունից եւ լուծում գտնել թուրք վերաբնակների հարցին»: Ենթադրվում է, որ այս զեկույցը մարտի 8-ին քվեարկության կդրվի Եվրոխորհրդարանում: Այլ կերպ՝ Թուրքիա-Հյուսիսային Կիպրոս լարվածությունը հետզհետե մտնում է Եվրոխորհրդարանի եւ ԵՄ-ի օրակարգ, իսկ դա նշանակում է, որ դա ձեռք է բերում միջազգային հնչեղություն:

«Ազգի» նախորդ համարում, անդրադառնալով լարվածության հանգամանքին, մատնացույց էինք արել այն ցուցադրանքները, որոնցով կիպրացի թուրքերը հայհոյում եւ անարգում էին ինչպես Թուրքիային, այնպես էլ թուրքական զորքերին: Թվում էր, թե կիպրացի թուրքերի հետ առաջացած լարվածությունը մեղմելու համար վարչապետ Էրդողանի կառավարությունը ձեռնամուխ կլինի «սիրս շահելու» միջոցառումներին, մանավանդ որ լարվածության հարցը սկսել է քննարկվել Բրյուսելում:

Սակայն փետրվարի 10-ին նա պաշտոնից ազատեց դեռեւս օգոստոսին՝ 6 ամիս առաջ Նիկոսիայի թուրքական հատվածում նշանակված դեսպանին՝ Քայա Թուրքմենին եւ նրան Թուրքիայի Հանրապետության օժանդակության հանձնաժողովի նախագահ Հալիլ Իբրահիմ Աֆչայով փոխարինելու պատրաստակամություն հայտնեց: Թերեւս դրանով էլ թուրքական կառավարությունը նոր մարտահրավեր նետեց Հյուսիսային Կիպրոսին:

Ի՞նչ առումով, այն, որ Աֆչան Կիպրոսի թուրքական հատվածում ոչ միայն վարկաբեկված է, այլեւ հակակրանք է առաջացնում: Ավելին՝ «Հյուսիսային Կիպրոսի թուրքական հանրապետության» ինքնակոչ նախագահ Էրոլլուն ժամանակին դիմում էր ներկայացրել Անկարա, որ Աֆչային ազատեն հանձնաժողովի ղեկավարի պաշտոնից:

Աֆչային Նիկոսիայի թուրքական հատվածում դեսպան նշանակելու Անկարայի պատրաստակամությունը բուռն հակազդեցություն է առաջացրել Հյուսիսային Կիպրոսում: Երեկվա համարում կիպրացի թուրքերի «Ենի դուզեն» թերթն այս փաստը համարել է ցնցող եւ տեղեկացրել է փաստի առնչությամբ Արհեստակցական միությունների պլատֆորմի հրավիրած արտակարգ նիստի մասին: Այդ ընթացքում պետական ծառայողների արհմիությունների գլխավոր նախագահ Մեհմեդ Օզքարդաշն ասել է. «Հալիլ Իբրահիմ Աֆչան ատելությամբ է լցված կիպրացի թուրքերի նկատմամբ եւ նրանց վիրավորելու ոչ մի առիթ բացի չի թողնում: Ուստի նա «անցանկալի անձ» է Հյուսիսային Կիպրոսում: Մինչ մենք սպասում էինք, որ վարչապետ Էրդողանը մեզ «ձրիակեր», «ապերախտ» անվանելու կամ. «Դուք ո՞վ եք, որ ընդվզում եք, ե՛ւ մեր հացն եք ուտում, ե՛ւ հայհոյում, բայց պատասխան եք տալու» արտահայտության համար ներողություն կխնդրի, հանկարծ Նիկոսիայում դեսպան է նշանակում Հյուսիսային Կիպրոսում «անցանկալի անձ» հայտարարված մեկին: Թող նա փորձության չենթարկի կիպրացի թուրքերի համբերությունը: Մենք որեւէ մեկի առջեւ խոնարհվելու որեւէ մտադրություն չունենք»:

Օզքարդաշին պաշտպանել են մյուս 10 արհմիությունների ղեկավարները, տարածելով հաղորդագրություն, որտեղ ընդգծվում է, որ Աֆչայի պես մեկին դեսպան նշանակելով, Էրդողանի կառավարությունը ոչ միայն իր ատելությունն է արտահայտում կիպրացի թուրքերի նկատմամբ, այլեւ սաստելու փորձ է անում: Ակնկալում ենք, որ նախագահ Էրոլլուն, որը մինչ այդ Աֆչային պաշտոնից ազատելու պահանջով դիմել էր Անկարա, նշանակվելու դեպքում չի ընդունի այս դեսպանի հավատարմագիրը»:

ՀԱԿՈԲ ՉԱՔԲՅԱՆ

Ռուսները նոր այցագիր կտան արտաքսված բրիտանացի լրագրողին

Մեծ Բրիտանիայում Ռուսաստանի դեսպանատունը պատրաստ է նոր այցագիր տալ «Գարդիան» թերթի լրագրող Լյուկ Հարդինգին, հաղորդում է ՌԻԱ գործակալությունը:

Այդ մասին հայտարարել է ՌԴ ԱԳՆ ներկայացուցիչ Ալեքսանդր Լուկաշեւիչը: Նա նշել է, որ ինքը որեւէ խոչընդոտ չի տեսնում Ռուսաստանում Հարդինգի աշխատանքի համար: «Նա պետք է դիմի ՌԴ դեսպանատուն: Այնտեղ պատրաստ են այցագիր տալ...», ընդգծել է պաշտոնյան:

Նրա խոսքերով, Հարդինգը նախ պետք է «կանոնավորի իր կարգավիճակը օտարերկրացի թղթակիցների հավատարմագրման դրույթներին համապատասխան»:

Հարդինգը Լոնդոնից Մոսկվա էր թռել փետրվարի 7-ին: Անձնագրային ստուգման ենթարկելուց հետո լրագրողին առանց որեւէ պատճառաբանության արգելել էին մուտք գործել ՌԴ, չեղյալ էին հայտարարել այցագիրը եւ առաջին իսկ չվերթով հետ էին ուղարկել հայրենիք:

Փետրվարի 8-ին ՌԴ ԱԳՆ-ն պատժամիջոցները բացատրել էր Հարդինգի մոտ օտարերկրյա թղթակցի վկայականի բացակայությամբ, որը նրա համար դուրս էին գրել Լոնդոն մեկնելուց առաջ: Հարդինգը մերժել էր ՌԴ իշխանությունների պատճառաբանությունը, նշելով, որ ինքն ուներ ՌԴ մտնելու այցագիր, իսկ թղթակցի վկայականը թռիչքից անմիջապես հետո կվերցներ ԱԳՆ-ից: Բրիտանացի լրագրողը ՌԴ իշխանությունների գործողությունը կապում է Ռուսաստանին վերաբերող իր հրապարակումների հետ:

Հարկ է նաեւ նշել, որ ՌԴ ԱԳ նախարար Սերգեյ Լավրովը Հարդինգի հետ կապված միջադեպը մեկնաբանելիս հաստատել է բրիտանացու այն խոսքերը, որ նա ունեցել է մինչեւ մայիսի վերջը գործող ռուսական այցագիր: Լավրովը նաեւ ասել է, թե արտաքսման օրը Հարդինգի այցագիրը ոչ ոք չեղյալ չի հայտարարել:

ԵԳԻՊՏՈՍ

Ցուցարարները ամբողջ պահանջում էին Մուբարաքի հրաժարականը

Կստեղծվի սահմանադրական բարեփոխումների հանձնաժողով

Կահիրեի կենտրոնում՝ Թահրիր հրապարակում երեկ ցերեկը շարունակվեցին բողոքի զանգվածային ելույթները: Ցուցարարների գլխավոր պահանջում էին Եգիպտոսի նախագահ Հոսնի Մուբարաքի հրաժարականն է: Գլխավոր ընդդիմադիր կազմակերպության՝ «Մուսուլման եղբայրների» ղեկավարները իշխանություններից պահանջում էին կատարել ստանձնած բոլոր պարտավորությունները:

Ցույցերը ամբողջ օրը չդադարեցին՝ չնայած կառավարության եւ ընդդիմադիր շարժումների առաջնորդների միջեւ սկսված բանակցություններին: Ցուցարարները խոստանում էին հրապարակից հեռանալ միայն Մուբարաքի հրաժարականից հետո: Այդ մասին հաղորդում է BBC-ն:

Փոխնախագահ Օմար Սուլեյմանը 6 ընդդիմադիր խմբավորումների (այդ թվում «Մուսուլման եղբայրների») ներկայացուցիչների հետ բանակցելուց հետո լրատվամիջոցներին հայտնել է, որ համաձայնություն է ձեռք բերվել սահմանադրական բարեփոխումների համատեղ հանձնաժողովի ստեղծման առնչությամբ: Ընդդիմության ներկայացուցիչները, սակայն, ընդգծում են, որ իշխանությունների ձեռնարկած միջոցներն անբավարար են: «Մուսուլման եղբայրները» ուղղակի հայտարարել են, որ այսուհետեւ իրենք բանակցություններին կմասնակցեն միայն Մուբարաքի պաշտոնաթողությունից, խորհրդարանի գրումից եւ բոլոր քաղբանտարկյալների ազատումից հետո:

Հիշյալ հանձնաժողովը պետք է քննարկի առաջարկվող սահմանադրական բարեփոխումները, որոնք սահմանափակում են նախագահական կառավարման ժամկետը եւ մեղմացնում են նախագահության թեկնածուների առաջադրման չափանիշները: Հանձնաժողովում կընդգրկվեն դատական համակարգի ներկայացուցիչներ եւ քաղաքական գործիչներ: Մարտի սկզբներին պետք է հրապարակվեն այդ հանձնաժողովի հանձնարարականները:

Սուլեյմանն ասել է, որ հակակառավարական ձեռնարկումների մասնակիցները դատական հետապնդման չեն ենթարկվի: Կառավարությունը չի խոչընդոտի մամուլի ազատությանը, չի միջամտի համացանցի աշխատանքին:

Հունվարի 25-ից շարունակվող ցույցերի, Մուբարաքի կողմնակիցների ու հակառակորդների բախումների ընթացքում սպանվել են 300, վիրավորվել՝ մոտ 5 հազար անձինք: Միայն զբոսաշրջիկների թվի կրճատման հետեւանքով երկրի օրական կորուստներն անցնում են 310 մլն դոլարից:

Բելառուսին դուրս են հրավիրում «Արեւելյան գործընկերությունից»

Բելառուսի նկատմամբ Եվրոմիության՝ փետրվարից ուժի մեջ մտած պատժամիջոցների համատեքստում Եվրոմիությունը հեռացրել է Մինսկին՝ «Արեւելյան գործընկերություն» խորհրդարանային վեհաժողովի աշխատանքներից: Հիշեցնենք, որ եվրոդրական այս ծրագրի անդամներ են Հայաստանը, Վրաստանը, Ադրբեջանը, Ուկրաինան, Մոլդովան եւ, փաստորեն՝ նախկինում նաեւ Բելառուսը: Այս մասին տեղեկացնում է EUobserver պարբերականը՝ հավելելով, որ այս տարվա մարտին Բրյուսելում հիշյալ երկրների խորհրդարանների խոսնակների մակարդակով նիստ տեղի ունենա, որին Բելառուսի խորհրդարանի նախագահը չի մասնակցի:

Նշենք, որ Մինսկի նկատմամբ ԵՄ-ի սահմանած այս պատժամիջոցները կապված են անցյալ տարի դեկտեմբերի 19-ին այդ երկրում տեղի ունեցած նախագահական ընտրություններում տեղ գտած ընտրախախտումների եւ կիրառված բռնությունների հետ:

Հ. Ա.

Հայրենական մշակութային արտադրանքը՝ «ART EXPO-2011»-ում

Երեկ Հայաստանի նկարիչների միությունում բացվեց «ART EXPO-2011» արվեստների ցուցահանդեսը: Արարողությանը ներկա էին նաեւ ՀՀ նախագահ Սերժ Սարգսյանը, մշակույթի նախարար Հասմիկ Պողոսյանը:

«ART EXPO»-ն կազմակերպվում է մշակույթի նախարարության նախաձեռնությամբ: Արդեն երեք տարի ցուցահանդեսի միջոցով հանրությունը հնարավորություն է ունենում ծանոթանալու հայրենական մշակութային արտադրանքին: Երեկ հանրապետության նախագահը մոտեցավ տաղավարներին, ծանոթացավ ներկայացված նմուշներին ու աշխատանքներին: Այս տարի «ART EXPO»-ն ներկայանում է ոչ միայն 2010-ին կատարված ծրագրերով ու ձեռքբերումներով, այլեւ նոր նախագծերով ու համարձակ փորձարարությամբ: Մշակույթի նախարար **Հասմիկ Պողոսյանը** լրագրողների հետ զրույցի ժամանակ անդրադառնալով հարցին, թե ինչո՞վ է առանձնանում «ART EXPO-2011»-ը՝ նշեց. «Պատմամշակութային ժառանգության ոլորտն այս տարի ներկայացնում ենք ավելի հստակ ու լայնածավալ, քան անցյալ տարի: Ցուցահանդեսն այս անգամ տարբերվում է նաեւ նրանով, որ ավելի ընդարձակորեն են ներկայացվելու 2011-ի ծրագրերը»:

Ցուցահանդեսը բաց է լինելու փետրվարի 11-12-ին, մասնակցում են շուրջ 50 ոլորտային ու հասարակական-մշակութային կազմակերպություններ՝ թանգարաններ, ցուցասրահներ, փառատոներ եւ այլն: «ART EXPO»-ի շնորհանդեսային սրահում, որը դարձյալ Նկարիչների միությունում է, 16 մշակութային կազմակերպություններ երեկ ու այսօր հանդես են գալիս շնորհանդեսներով՝ ֆիլմերի ցուցադրությամբ, դասախոսություններով, տարբեր կրթական ծրագրերով եւ այլն: Նկարիչների միությունում, կարելի է ասել, երկու օր մշակութային տոն է: Տաղավարներն ինքնաստիպ են, ամփոփում են ավանդականն ու արդիականը եւ կարողանում են նոր լիցքեր հաղորդել այցելուներին:

Պարի պետական անսամբլի տաղավարն այստեղ ներկայացնում է անսամբլի նոր զգեստապահարանը: Պարի անսամբլի տնօրեն **Էրիկ Չանչուրյանն** ասում է, որ կարվել է շուրջ 200 կոստյում նոր զգեստ: Նրանք արվեստների ցուցահանդեսին մասնակցում են առաջին անգամ եւ արդեն լավ տպավորություններ են ստացել: Կարեւորելով «ART EXPO»-ն՝ Էրիկ Չանչուրյանը նշեց, որ նման միջոցառումները մարդկանց մեջ մշակույթի հանդեպ հոգածություն կարթնացնեն: Իսկ Մարտիրոս Սարյանի տուն-թանգարանի տնօրեն **Ռուզան Սարյանը** ասաց, որ իրենց թանգարանն արդեն երկրորդ անգամ է մասնակցում «ART EXPO»-ին: Նրա խոսքով՝ այսպիսի ցուցահանդեսները կարող են նաեւ խթանել թանգարանային արվեստի ու թանգարանային արտադրանքի զարգացումը:

«ART EXPO-2011»- համակարգողը «Էքսպոմեդիա» ցուցահանդեսների նախագծման կենտրոնն է:

Ի. Պ.

Նոր հրատարակություն՝ հայկական վաղ քրիստոնեական ճարտարապետության

Մուրադ Հասրաթյանի «Հայկական վաղքրիստոնեական ճարտարապետություն» սվարածավալ, մեծաղիր հատորը լույս տեսավ անցյալ տարի, Մոսկվայում (Ինկոմբուկ(?), 400 էջ): Տասը տարի առաջ գրքի ռուսերեն հրատարակության հանդեպ լայն հետաքրքրությունը պահանջարկ առաջացրեց նոր տպագրության՝ այս անգամ հայերենով եւ անգլերենով: Պատկերագրքի 1-84 էջերի երկլեզվյա ներածականում հեղինակը հանգամանալի տեղեկություններ է հաղորդում հայկական վաղքրիստոնեական ճարտարապետության սկզբնավորման եւ դրա հետագա զարգացումների մասին՝ պատմական միջավայրի ընդհանուր համատեքստում: Նա IV-VII դդ. ճարտարապետությունը բաժանում է երկու փուլի՝ IV-VI դարեր, որոնց մոնումենտալ շինությունների բոլոր տիպերի ձեւավորման՝ անցյալի ժառանգության՝ հելլենիստական եւ ուրարտական ճարտարապետության հատկանիշների պահպանմամբ եւ VI դարավերջ եւ VII դար ամբողջությամբ հայկական ազգային ճարտարապետության վերջնական ձեւավորման շրջաններ:

Պատմական կարեւորագույն գործոնը քրիստոնեությունը Հայաստանում պետականորեն ընդունելու իրադարձությունն էր, որով եւ պայմանավորվեց հայ ժողովրդի հետագա ընթացքը եւ մշակույթի քրիստոնեական կերպը: Հայաստանի քրիստոնեացման սկզբնական շրջանի ցավալի կորուստները՝ հեթանոսական մշակույթի անխնա ոչնչացումը, չէր կարող իր անդառնալի հետքը չթողնել աշխարհիկ ու հոգեւոր առումներով, բայց եւ անհնար էր նոր ձեւավորվող մշակույթի մեջ կանխել հին քաղաքակրթության տարրերի ներհոսքը, որոնք պահպանվում էին ոչ միայն փրկված նյութական մշակութային ժառանգության եւ կամ ժողովրդական ծեսերի ու ավանդույթների մեջ, նաեւ սերնդեսերունդ հաղորդվում բանասացների միջոցով:

Վաղմիջնադարի Հայաստանում աշխարհիկ նշանակության շինությունների (պալատներ, սեղանատներ, բնակելի տներ, կամուրջներ եւ այլն) առատությամբ հանդերձ, ինչպես հեղինակն է գրում, գերակշռողը եղել են պաշտամունքային կառույցները, որոնք կատարելագործվել ու զարգացել են քրիստոնեության ամրապնդման եւ հետագա տարածմանը զուգընթաց: Եվ հենց դրանք են համարվում հայ միջնադարյան ճարտարապետության գոհարները: Ըստ որում, ոչ պատահականորեն, դարերի դիմադրությանը, ժամանակի փորձությանը հենց դրանք էլ դիմակայել են, ի տարբերություն աշխարհիկ կառույցների, որոնք մեծամասամբ ավերվել-անհետացել են: Պատճառներից մեկը նաեւ շինարարական նյութը, աշխատանքի որակն ու մեթոդներն էին, ճարտարապետական նոր ձեւերի կիրառումն ու կատարելագործումը:

Տարիների մասնագիտական ուսումնասիրությունների փորձը, նաեւ գրավոր սկզբնաղբյուրային պատմական տեղեկությունների իմացությունը հնարավորություն են ընձեռել ոչ միայն այս շրջանի հայ ճարտարապետության մանրամասն բնութագրումների ու նկարագրությունների, նաեւ տվյալ կառույցների հատակագծային եւ ծավալատարածային հորինվածքները կազմելու:

Հեղինակը կատարում է հիշատակվող կառույցների տիպաբանական վերլուծումներ՝ ընդգրկելով 4-դարյա հայ ճարտարապետական մշակույթի բոլոր հնարավոր տեսակներն ու դրանց զարգացումները: Ամենատարածվածը թերեւս մատչելիության առումով, պաշտամունքային ճարտարապետության մեջ համարվում է միանավ եկեղեցիների հնագույն տիպը, որոնցից մեզ են հասել 50-ը: Հեղինակը հանգամանորեն նկարագրում է դրանց բնորոշ ձեւերն ու հատկանիշները, անդրադառնալով յուրաքանչյուրի առանձնահատկություններին: Զուգընթաց սկսվել են կառուցվել նաեւ եռանավ բազիլիկաներ, որոնցից մեզ են հասել ութը՝ Քասախ, Աղց, Աշտարակ, Եղվարդ, Երերույք, Ծիծեռնավանք, Դվին, Կողբ: Նույն սկզբունքով մեկնաբանվում են նաեւ բոլոր այս կառույցները: Այս նույն շրջանում հայ հոգեւոր ճարտարապետության մեջ ձեւավորվել է սկսում 2-րդ ուղղությունը՝ գմբեթավոր եկեղեցիները կենտրոնագմբեթ հորինվածքներով: Պատմական մի քանի կարեւոր տեղեկություններ փոխանցելով, հեղինակը ընթերցողին միտքը դարձնում է ճարտարապետական այս առավել ուշագրավ ձեւերին, որոնց նկարագրությունը ներածականի ամենածավալուն էջերն է զբաղեցնում՝ (Ողջաբերդ, Արզնի, Մորու ձորի Սբ Աստվածածին, Օշականի եւ Փարպիի քառաբսիդներ, Սբ Ստեփանոս Նախավկա, Թալինի Սբ Աստվածածին, Կարմրավոր Սբ Աստվածածին, Բջնիի Սբ Սարգիս, Կոշի Սբ Ստեփանոս եւ այլն):

Հնեվանք. Սբ Աստվածածին եկեղեցին, 7-րդ դ.

Վաղագույն գմբեթավոր եկեղեցին էջմիածնի Մայր տաճարն է (301-303 թթ.)՝ իր հազարամյակների գոյության ընթացքում բազմիցս վերականգնված: Հետաքրքրական է կառույցի նախնական հորինվածքի մասին եղած տարբեր կարծիքների (միանավ, եռանավ բազիլիկա) մեկնաբանությունները, ըստ որի XX դարի կեսերին կատարված պեղումները հերքում են նախորդ բնութագրումները, մասնագիտական այն եզրակացությամբ, որ «նրա մույթերը հենց սկզբից գմբեթակիր հենարաններ են եղել», ինչը հավաստում է նաեւ Ագաթանգեղոսի վկայությունն առ մեկ այլ տիպ ներկայացնում է գմբեթավոր բազիլիկ եկեղեցին: Վաղ շրջանից մեզ հասած, հեղինակի բնորոշմամբ, ամենակարեւոր ու հանգուցային հուշարձաններից մեկը Տեկորի Սբ Սարգիս վկայարանն է, թվագրված 470-490 թթ., որն ավերվեց XX դարի առաջին տասնամյակներում, եւ որի «օրինակով Հայաստանը դարձավ քառամույթ խաչագմբեթ եկեղեցական շենքի ստեղծման կենտրոններից մեկը»: Այս շարքում առանձնացվում են նաեւ Օձունի, Բագավանի, Թալինի, Արուճի, Պտղնիի տաճարները, էջմիածնի Սբ Գայանեն, Զորի եւ Կումայրի հուշարձանները: Հեղինակը առանձնակի կարեւորությամբ է ներկայացնում Զվարթնոցի Սբ Գրիգոր տաճարը՝ որպես «պաշտամունքային շենքի նոր տիպ՝ եռայարուս կենտրոնագմբեթ հորինվածով, ծավալային լուծումով տարբեր», որի «կառուցվածքային հանդուգն լուծումը գերազանցում էր ժամանակի տեխնիկական գիտելիքների մակարդակը»: Հեղինակը առանձնակի ընդգծում է Զվարթնոցի այն, որ եկեղեցին կառուցվել է ըստ Գրիգոր Լուսավորիչի տեսիլքի՝ չորս այուների վրա բարձրացող գմբեթով, այսինքն՝ տաճարը մեզ է հասել սկզբնական հորինվածքով: «Էջմիածնի Մայր տաճարը խաչաձեւ գմբեթավոր կառույցի ավարտուն տիպ է. քառակուսի դահլիճ՝ ազատ կանգնած չորս մույթերով եւ չորս կողմից դեպի դուրս շեշտված աբսիդներով», գրում է հեղինակը:

Հայ հոգեւոր ճարտարապետության ազդեցությունը ոչ միայն հայ, նաեւ տարածաշրջանի մշակույթային հետագա զարգացումների վրա: Անդրադարձ է արված նաեւ մեմորիալ հուշարձաններին՝ դամբարաններ, հուշասյուներ, կոթողներ: Այս շրջանի ճարտարապետական արվեստի ճանաչողությունն ամբողջացնում են շինարարական տեխնիկայի, օգտագործված նյութերի ու միջոցների, նաեւ կիրառված մեթոդների մասին տեղեկությունները:

Հայոց ճարտարապետության զարգացման չորդարյա ընթացքի այս քննությունը դիտարկված է ժամանակաշրջանին բնորոշ պետական-քաղաքական-եկեղեցական կարեւոր գործոնների ազդեցությամբ, ի մասնավորի նկատի է առնված Հայ եկեղեցու ինքնուրույնության հանգամանքը (Քաղկեդոնի համաժողովի դոգմաներից նրա հրաժարումը), որն էլ առանձնակի ինքնատիպություն եւ անփոթելի ձեռագիր է հաղորդել հայ հոգեւոր ճարտարապետությանը:

Տեքստին հաջորդող աղյուսակների բաժնում ներկայացված են շինությունների հատակագծերը, զարդաձեւերի պատկերները (էջ 87-176)՝ ՀՀ պատմության եւ մշակույթի վարչության աշխատակիցներ Կ. Հայրապետյանի, Ն. Հակոբյանի, Ե. Գրիգորյանի, Գ. Թելունյանի, Ռ. Խալաթյանի կատարմամբ, գիտական մասի ղեկավար Մ. Հասրաթյան: Վերջին էջերը (178-399) բովանդակում են հիշյալ կառույցների լուսապատկերները. բացվում է IV դարի Ագարակի Սբ Աստվածածին եկեղեցով, ավարտվում Արուճի պատմական հուշարձաններով՝ VII դ պալատական բազիլիկայով եւ Գրիգոր Մամիկոնյանի պալատով (661-685 թթ.): Լուսանկարիչներ՝ Վիկտոր Ադյան, Զավեն Սարգսյան, Պաոլո Կուոնո, Թոմազո Բրեչա Ֆրատադոկկի, Ժան-Միշել Թիերի:

Հայ ճարտարապետության կարեւորագույն շրջանի մասնագիտական այս լուրջ ուսումնասիրությունը իմացական եւ ճանաչողական նշանակություն ունի թե մեզ, թե օտարների համար: Ցավում ենք, սակայն, հայերեն տեքստում սորդած մի շարք ուղղագրական, սրբագրական վրիպումների համար, ինչը նման հրատարակությունները առավելագույնս պետք է որ բացառեն:

ՄԵԼԱՆՅԱ ԲԱԴԱԼՅԱՆ

«Աերոֆլոտի» մրցաշարում հայերն առաջատար դիրքերում են

Մոսկվայում ընթացող շախմատի «Աերոֆլոտի» մրցաշարում ուժեղագույններեի մրցավեճում 3-րդ տուրում հաջողությունն ուղեկցեց միայն Ավետիք Գրիգորյանին, որը սեւերով պարտության մատնեց Անտոն Կորոբովին: Այդ հաղթանակի շնորհիվ Գրիգորյանը վաստակեց 2 միավոր: Նույնքան միավոր ունի նաեւ Սերգեյ Մովսիսյանը, որը սպիտակներով հաշտություն կնքեց ռուսաստանցի Դենիս Խիստասուլինի հետ: Տուրն անհաջող էր Տիգրան Պետրոսյանի համար, որն անդրանիկ պարտությունը կրեց: Նրա մրցակիցը Եվգենի Տոմաշեւսկին էր: Տիգրանը վաստակել է 1,5 միավոր: Բրազիլահայ Գրիգոր-Սեւակ Մխիթարյանը 3-րդ անընդմեջ պարտիան ավարտեց ոչ-ոքի: Նա հաշտություն կնքեց Բոյան Վուչկովիչի հետ: Մխիթարյանն ունի 1,5 միավոր:

Մրցաշարային աղյուսակը 3 միավորով գլխավորում է վիետնամցի Լե Քուան Լիեմը, որն առավելության հասավ Սլովենիայի ներկայացուցիչ Լուկա Լենիչի նկատմամբ: 9 շախմատիստներ 2,5-ական միավորով հետապնդում են առաջատարին:

Բ խմբի մրցաշարի մասնակից հայաստանցի 6 շախմատիստներից առավել հաջող է հանդես գալիս Տիգրան Քոթանջյանը, որն ունի 2,5 միավոր: Տիգրանը միակն էր մեր շախմատիստներից, որ հաղթանակ տոնեց՝ սեւերով առավելության հասնելով ֆիլիպինցի միջազգային վարպետ Ռիչարդ Բիսոնի նկատմամբ: 2 միավոր վաստակած Հովհաննես Գաբուզյանը հաշտություն կնքեց Ալեքսեյ Ռեշոտնիկովի հետ: Ոչ-ոքի ավարտ ունեցավ նաեւ Դավիթ Պետրոսյանի մրցավեճը Օլեգ Յուֆերեւի հետ: Պետրոսյանն ունի 1,5 միավոր: Տուրն անհաջող էր Սուրեն Պողոսյանի, Հովիկ Հայրապետյանի եւ Վահե Բաղդասարյանի համար, որոնք պարտվեցին:

Տիգրան Քոթանջյան

Բ խմբի միանձնյա առաջատարը ռուսաստանցի Ալեքսեյ Գավրիլովն է, որը 3-րդ անընդմեջ հաղթանակը տոնեց Օլիվեր Դիմակիլինգի հետ մրցավեճում: 15 շախմատիստներ, որոնց թվում են Տիգրան Քոթանջյանը, Պողոս Նահապետյանն ու Մելիքսեթ Խաչիյանը, 2,5-ական միավորով հետապնդում են առաջատարին: Խաչիյանը հաղթեց հոլանդացի Զոզ Դելեմարեին, Նահապետյանը հաշտություն կնքեց ֆիլիպինցի Դարվին Լայլոյի հետ:

Շ խմբում հանդես եկող հայաստանցի 9 շախմատիստներից լավագույն արդյունքն ունեն Դավիթ Շահինյանը, Տիգրան Սիմոնյանը, Վարդան Խոջայանը, Սարգիս Մանուկյանն ու Արթուր Ղարագյոզյանը, որոնք վաստակել են 2,5-ական միավոր: Այս հնգյակից հաղթանակներ տոնեցին Սիմոնյանն ու Խոջայանը, մյուսները խաղաղությամբ բաժանվեցին: 3-ական միավորով աղյուսակը գլխավորում են Աննա Բուրտասովան, Բյարկե Ենսենը եւ Ալթանուլզի Էնֆթուլը:

Սյուզի Քենտիկյան. «Ինձ ոչինչ նվեր չի տրվել»

Մարտին լույս կտեսնի ինքնակենսագրականը

Հունվարի սկզբից եւեթ բռնցքամարտի թեթեւաբայինների աշխարհի չեմպիոնուհին մտածում է Ունիվերզում ակումբից հեռանալու մասին: 2010-ի հուլիսին լրացել է հիշյալ ակումբի եւ ZDF-ի միջեւ կնքված պայմանագիրը, եւ ակումբի նոր՝ այլընտրանքային հեռուստահեռարձակող գտնելու փնտրտուքը արդյունք չի գրանցել: Սյուզիի 40-ամյա մարզիչ Մագոմեդ Շաբուրովին 2010-ի դեկտեմբերի վերջին են միայն իրազեկել, թե ակումբի հետ կնքած պայմանագիրը չի երկարաձգվելու: Մարզիչն իր սաների՝ Սյուզիի ու Դմիտրի Զարտիզոնի հետ կամավորության սկզբունքով է աշխատում: 23-ամյա Քենտիկյանի համար անորոշությունը բեռ է դարձել, նա վերջին անգամ ռինգ է դուրս եկել 2010-ի հուլիսին: Հունվարի 29-ին Համբուրգում նախատեսված մրցամարտը հետաձգվեց բրեմենցի մրցակցի մարտից հրաժարվելու պատճառով: «Ես այնքան էներգիա ունեմ, ուզում եմ վերջապես ռինգում սպառել այն», ասում է Սյուզին: Բանն այն է, որ մինչեւ այժմ չի գտնվել մի վճարունակ հեռուստատեսային հեռարձակող, որին հետաքրքրում է կանանց բռնցքամարտը: ZDF-ը մրցամարտերը հեռարձակելիս ճանաչել էր Քենտիկյանին որպես օրվա գլխավոր բռնցքամարտիկ, ուրիշները սրան դժվար են համաձայնում: Թեպետ SAT.1-ը եւ RTL-ը հետաքրքրված են Քենտիկյանով, բայց պատրաստ չեն վեցանիշ մեծության դրամ վճարել: Բանն այն է, որ օրինակ SAT.1-ի պարագայում նրանք համաձայն են Քենտիկյանի հետ պայմանագիր կնքել, բայց դեմ են Ունիվերզումին: Քենտիկյանը հավատում է ռինգում իր աղագային եւ պատրաստ է դրան ի գին նաեւ փոխել ակումբը: «Սյուզին երջանիկ է, որ շատ երկրպագու ունի եւ շատերն են ուզում նրան օգնել», ասել է նրա PR մենեջերը: Մարտին լույս կտեսնի 23-ամյա Սյուզի Քենտիկյանի «Ինձ ոչինչ նվեր չի տրվել» վերնագրով ինքնակենսագրականը: Փախստական դարձած ընտանիքի վերանայված մի պատմություն է սա: «Գոհ եմ, որ այդ պատմությունը միջիցս դուրս եկավ», խոստովանել է Սյուզին: Ռինգի երկար դադարներին Քենտիկյանը լիցքավորվելու նոր ազդակներ է փնտրում, նա հովանավորում է «Կենաց ծառ. Հայաստան» ծրագիրը, որ ընկուզենու տունկերի, այնուհետ պտուղից զտվող արժեքավոր մաքուր յուղի՝ Եվրոպայում, մասնավորապես Գերմանիայում իրացման շնորհիվ աշխատատեղերով է ապահովելու 200 հայ ընտանիքի:

Այժմ Քենտիկյանը փորձում է հետ պստել ժամանակը, վերադարձնել պատանության ազատ, անհոգ կյանքը, որ երբեւէ չի ունեցել: Նա շատ է մտածում իր աղագայի մասին: Միայն մի բան մտքով չի անցնում՝ թողնել բռնցքամարտը: «Շատերն ասում են, թե ամեն ինչի հասել եմ արդեն, բայց ես այդպես չեմ կարծում: Ես դեռ հաջողության կարոտ եմ: Ամեն ինչ նոր է սկսվելու»:

ԱՆԱՀԻՏ ՀՈՎՍԵՓՅԱՆ
Գերմանիա

Հայ մարզիկները կմասնակցեն Եվրոպայի երիտասարդական օլիմպիական ձմեռային փառատոնին

Ինչպես տեղեկացանք ՀԱՕԿ-ի մամուլի ծառայության պատասխանատու **Նաթելա Հովասափյանից**, փետրվարի 12-19 Չեխիայի Լիբերեց քաղաքում կանցկացվի Եվրոպայի երիտասարդական օլիմպիական ձմեռային 10-րդ փառատոնը: Մարզահանդեսին կմասնակցեն աշխարհամասի 49 երկրների օլիմպիական կոմիտեների պատվիրակություններ: Ծրագրում ընդգրկված է ութ մարզաձեւ՝ լեռնադահուկային սպորտ, դահուկավազք, դահուկացատկ, դահուկային երկամարտ, հոկեյ, գեղասահք, բիաթլոն, սնոուբորդ:

Հայաստանի ներկայացուցիչներն իրենց ունակությունները կդրսեւորեն չորս մարզաձեւում՝ գեղասահք, բիաթլոն, լեռնադահուկային սպորտ, դահուկավազք:

ՀՀ մարզական պատվիրակության գլխավոր հանձնակատար է ՀԱՕԿ-ի ձմեռային օլիմպիական մարզաձեւերի բաժնի պետ Հայկ Ջաղացպանյանը: Լիբերեց կմեկնեն նաեւ ՀԱՕԿ-ի ամառային օլիմպիական մարզաձեւերի բաժնի պետ Գաբրիել Ղազարյանը, գեղասահորդներ Սլավիկ Հայրապետյանը, Մարթա Գրիգորյանը, բիաթլոնիստներ Արտուր Մկրտչյանը, Գոհար Աբգարյանը, լեռնադահուկորդներ Սարգիս Գալստյանը, Եվա Պապոյանը, դահուկորդներ Հրաչիկ Սահակյանը, Թադեւոս Պողոսյանը, Կատյա Գալստյանը, Լիլիթ Տոնոյանը, մարզիչներ Սամվել Հայրապետյանը (գեղասահք), Հովհաննես Սարգսյանը (բիաթլոն), Սամվել Հակոբյանը (լեռնադահուկային սպորտ) եւ Անահիտ Մխիթարյանը (դահուկավազք):

Փառատոնի մասնակցության նախապատրաստությունը կայացել է ՀԱՕԿ-ի նախագահ Գագիկ Ծառուկյանի աջակցությամբ:

Հայաստանի պատվիրակությունը մրցավայր կմեկնի այսօր եւ հայրենիք կվերադառնա փետրվարի 18-ին: Մեր մարզիկների համար մրցումները կսկսվեն փետրվարի 14-ին: Այդ օրը մրցասպարեզ դուրս կգան գեղասահորդները, դահուկորդներն ու լեռնադահուկորդները:

ՖՈՒՏԲՈԼ

«Միկան»՝ Կիպրոսում, «Ուլիսը»՝ Թուրքիայում

Ֆուտբոլի Հայաստանի բարձրագույն խմբի առաջնության մասնակից թիմերի մեծամասնությունն այս օրերին ուսումնամարզական հավաք են անցկացնում արտերկրում: Կիպրոս է մեկնել «Միկան», որի կազմում ուսումնամարզական հավաքին մասնակցում են 21 ֆուտբոլիստներ: Թիմին է միացել իսպանացի լեգեոնական Ուլիսես Մոնտենեգրոն, որը նախորդ երկու մրցաշրջաններում հանդես է եկել «Միկայում»: Նա վնասվածք ուներ, որի պատճառով անցյալ տարի չմասնակցեց մի շարք խաղերի: Մոլդովայի երիտասարդական հավաքականում խաղ անցկացնելուց հետո կրկին «Միկայի» իր խաղընկերների հետ է մարզվում Կոնստանտին Մանդրիչենկոն:

Երկաբաթյա հավաքի ընթացքում նախատեսված է 4 խաղ: Այսօր «Միկան» կմրցի Չեխիայի «Յաբլոնեցի» հետ: Թիմն ուժերը կչափի նաեւ Սերբիայի «Սլոբոդայի» եւ Աստրախանի «Վոլգար-Գազպրոմի» հետ: «Միկան» եւս մեկ խաղ կանցկացնի, որում մրցակիցը դեռեւս անհայտ է:

«Ուլիսի» ֆուտբոլիստները մարզումները շարունակում են Անթալիայում: Հիշեցնենք, որ ուսումնամարզական առաջին հավաքը թիմն անցկացրել էր Ուռեկիում: «Ուլիսը» զգալիորեն համալրել է կազմը, սակայն փորձարկումները դեռեւս շարունակվում են: Այժմ թիմում փորձաշրջան է անցնում «Փյունիկի» եւ ՀՀ երիտասարդական հավաքականի դարպասապահ Էդուարդ Հովհաննիսյանը: Թիմի մարզիչները հրաժարվել են Վրաստանից ժամանած Գեորգի Պողոսյանից եւ «Իմպուլսի» նախկին հարձակվող Արման Մինասյանից, որոնք փորձաշրջան էին անցնում «Ուլիսում»: Հավաքի ընթացքում «Ուլիսը» ուժերը կփորձարկի ստուգողական հանդիպումներում:

Առաջին խաղում ոչ-ոքի

Թուրքիայում ուսումնամարզական հավաքի ընթացքում Գյումրիի «Շիրակը» ստուգողական առաջին հանդիպումն անցկացրեց Ուզբեկստանի բարձրագույն խմբի առաջնության մասնակից «Անդիջանի» հետ: Խաղն ավարտվեց ոչ-ոքի՝ 1-1: Առաջին խաղակեսում հաշիվը բացեց «Շիրակի» նորեկ, նախկին կիլիկիացի Կարեն Խաչատրյանը: Ընդմիջումից հետո «Անդիջանը» վերականգնեց հավասարակշռությունը:

«Շիրակի» կազմում հանդիպմանը մասնակցել է Բենջամին Կաբոնգոն: Թիմում փորձաշրջան է անցնում նաեւ կենտրոնական պաշտպան, բրազիլացի Տիագո Լոպես Կատարինոն:

Առաջատարի հետապնդումը շարունակվում է

Բոլոնիայի շախմատի մրցաշարի 6-րդ տուրում Էլինա Դանիելյանը ոչ-ոքի խաղաց Ալեքսանդր Դելչեւի հետ: Նրանք Ալեքսեյ Դրեեւի եւ Ռոլանդ Սալվադորի հետ վաստակած 5-ական միավորով բաժանում են 2-5-րդ տեղերը: Դրեեւը հաշտություն կնքեց մրցաշարի առաջատար Դավիթ Ալբերտոյի հետ, որը 5,5 միավորով շարունակում է գլխավորել աղյուսակը:

Հրայր Սիմոնյանը հաշտություն կնքեց Անդրեա Բուրիանիի հետ ու վաստակեց 3 միավոր:

25 մլն ֆունտ ստեռլինգ Կակայի համար

Լոնդոնի «Չելսին» հետաքրքրված է Մադրիդի «Ռեալի» կիսապաշտպան, բրազիլացի Կակայով: Ակումբի սեփականատեր Ռոման Աբրամովիչը պատրաստ է 25 մլն ֆունտ ստեռլինգ հատկացնել ամռանը Կակային գնելու համար: «Չելսիի» գլխավոր մարզիչ Կառլո Անչելոտին լավ ծանոթ է բրազիլացու խաղային ունակություններին, քանի որ «Միլանում» Կական բավական ժամանակ հանդես է եկել նրա գլխավորությամբ:

Պետր Չեխի 4-րդ «Ոսկե գնդակը»

Լոնդոնի «Չելսիի» դարպասապահ Պետր Չեխը 3-րդ տարին անընդմեջ ճանաչվել է Չեխիայի լավագույն ֆուտբոլիստ: Փորձագետների, մարզիչների եւ ազգային հավաքականի ֆուտբոլիստների միջեւ անցկացված հարցման արդյունքներով Չեխը գերազանցեց «Արսենալի» կիսապաշտպան Թոմաշ Ռոսիցկուն եւ Մադրիդի «Ատլետիկոյի» պաշտպան Թոմաշ Ույֆալուշիին:

Պրահայի «Սպարտայի» եւ ֆրանսիական «Ռենի» նախկին դարպասապահը 4-րդ անգամ արժանացավ Չեխիայի լավագույն ֆուտբոլիստի համար նախատեսված «Ոսկե գնդակ» մրցանակին ու այդ ցուցանիշով հավասարվեց Թուրինի «Յուվենտուսի» նախկին կիսապաշտպան Պավել Նեդվեդին: Յուրօրինակ ռեկորդակիրը Պրահայի «Դուկլայի» նախկին դարպասապահ Իվո Վիկտորն է, որն անցյալ դարի 60-70-ականներին 5 անգամ լավագույնն է ճանաչվել:

Չեխիայի լավագույն թիմ է ճանաչվել Պլզենի «Վիկտորիան», որը հիանալի անցկացրեց առաջնության առաջին շրջանը ու ներկայումս գլխավորում է աղյուսակը: Այդ թիմի գլխավոր մարզիչ Պավել Վրբան ճանաչվել է լավագույնը: Տարվա լավագույն երիտասարդ ֆուտբոլիստի մրցանակը կհանձնվի «Սպարտայի» հարձակվող Վացլավ Կադլեցին:

Էշլի Քոուլը լավագույնն է Անգլիայում

«Չելսիի» պաշտպան Էշլի Քոուլը ճանաչվել է 2010-ի Անգլիայի լավագույն ֆուտբոլիստ: Նա հաղթող է ճանաչվել ֆուտբոլասերների միջեւ անցկացված հարցման արդյունքներով: 30-ամյա ֆուտբոլիստը մրցույթում առաջ անցավ «Լիվերպուլի» ավագ Սթիվեն Ջերարդից եւ «Մանչեսթր Սիթիի» կիսապաշտպան Ադամ Ջոնսոնից:

Էշլի Քոուլն առաջին պաշտպանն է, որ արժանանում է Անգլիայի լավագույն ֆուտբոլիստի տիտղոսին: Նախորդ երկու մրցաշրջաններում լավագույնն էր ճանաչվել «Մանչեսթր Յունայթեդի» հարձակվող Ուեյն Ռունին: Ֆրենկ Լեմփարդն էլ երկու տարի անընդմեջ (2004-2005-ին) լավագույնի տիտղոսը ոչ մեկին չէր զիջել: Իսկ 2003-ին ֆուտբոլասերների ընտրյալը Դեյվիդ Բեքհեմն էր:

Էջը պատրաստեց **ԱՇՈՏ ՀԱՅՐԱՊԵՏՅԱՆԸ**

Օրվա հետքերով

«Երազում եմ, որ իմ երակներում խաչասերվող երկու ազգերը համերաշխության կամուրջ գտնեն»

Ասում է Ֆելիքս Ալիեւը

71-ամյա Ֆելիքս Ալիեւը ազգությամբ ադրբեջանցի է, ապրում ու աշխատում է Էջմիածնում: Ֆելիքսն աշխատում է Էջմիածնից 5 կմ հեռու գտնվող Գեղակերտ գյուղի մարզադպրոցում: Ունի 13-24 տարեկան շուրջ 40 սան:

Վաստակավոր մարզիչը պատրաստել է 33 սպորտի վարպետ, որոնցից երկուսը՝ միջազգային կարգի: Սպորտի վաստակավոր վարպետ Յուրի Սարգսյանը, որ 1982-83-ին դարձել է աշխարհի չեմպիոն ու սահմանել համաշխարհային ռեկորդ, նրա սանն է: Ալիեւը հավաստիացնում է՝ աշխարհին դեռ բազմաթիվ չեմպիոններ է տալու:

Կա էր բոլոր հարսանիքներին: Տիկին Զուլյան ցավով է հիշում, թե ինչպես էր սկեսայրն ընկճվում ազգամիջյան ընդհարումների ժամանակ:

Ֆելիքսը պատմում է, որ ամաչում էր իր ազգակիցների փոխարեն: Սումգայիթի ու Բաքվի դեպքերը ցնցեցին Ալիեւների ընտանիքը: Տիկին Զուլյան պատմում է, որ այդ ժամանակ ամուսինն ու սկեսայրն ամաչում էին մարդկանց աչքերի մեջ նայել, կարծես իրենք մեղավոր լինեին իրենց հայրենակիցների դաժանության ու մարդասպանության համար: Տանտիկինը հիշում է, որ Բուդապեշտում հայ զինվոր Գուրգեն Մարգարյանի սպանության մասին լուրն իմանալուց հետո Ֆելիքսը բարձրաձայն լացում էր:

Մարզվելուց բացի Ալիեւը շատ է սիրում գիրք կարդալ, սիրելի հեղինակը Չարենցն է: Ֆելիքսի սիրելի գրաղմունքներից է նաեւ օրագրում գրառումներ կատարելը: Հիմնականում գրում է կարգախոսներ, որոնցով առաջնորդվում է կյանքում:

Նա խնամքով թերթում է օրագրի էջերն ու կարդում դրանցից մեկը:

«Մարդը, անկախ իր ազգային պատկանելությունից, պետք է գործի հանուն համամարդկային շահերի, լինի ոչ թե ազգայնամոլ, այլ ինտերնացիոնալիստ»: Ալիեւը խոստովանում է, որ միշտ առաջնորդվել է օրագրում գրված բազմաթիվ կարգախոսներով:

Ֆելիքսն իրեն համարում է քրիստոնյա. սիրելի եկեղեցին՝ սուրբ Գայանեն է, հաճախ է մասնակցում պատարագներին: Տանը չունեն ո՛չ Ղուրան, ո՛չ Աստվածաշունչ:

«Ինձ համար Ղուրանն ու Ավետարանը մարդությունն ու մարդասիրությունն են», ասում է նա:

Ադրբեջանում ազգականներ ունի, սակայն նրանց հետ կապ չի պահպանում: «Կինս ու մայրս հայուհի են, նրանք չեն կարող Ադրբեջանում ապրել, Հայաստանից հեռանալ էլ չեմ ցանկանում, սա իմ տունն է, իմ հողը»:

Վաստակավոր մարզիչը հիշում է, որ 1990-ին Պոդոլսկում մրցումների ժամանակ հանդիպել է ադրբեջանցի մարզիկների: «Նրանք չէին հավատում, որ առանց ազգանունս փոխելու ապրում եմ Հայաստանում: Երբ անձնագրում տեսան, որ նշված է Ալիեւ, ապշեցին»:

Այսօր Ֆելիքս Ալիեւն ընդամենը մեկ երազանք ունի, որ իր երակներում խաչասերվող երկու ազգերը գտնեն համերաշխության կամուրջ: «Հավերժ թշնամիներ ու բարեկամներ չկան, հայն ու ադրբեջանցին էլ պետք է կարողանան խաղաղ ապրել», օրագրից փոքրիկ մեջբերում է անում ու հույս հայտնում, որ հարեւան ազգերը մի օր կմոռանան անցյալի ցավն ու ատելությունը եւ կապրեն խաղաղ:

ՀԱՄԼԵԿ ՀԱԲՈՒԹՅՈՒՆՅԱՆ

Հայերի հնագույն կաղերը Երուսաղեմի հետ

Ըստ Արքուր Հակոբյանի Երուսաղեմից հաղորդած լրատվության («Արմինյն միրոր սփեթթեյթր», հունվարի 8, 2011), բյուզանդացի եպիսկոպոսի ձեռամբ գրված վերջերս հայտնաբերված նամակը ամենակարեւոր փաստաթղթերից մեկը կարելի է համարել, որ հաստատում է հայերի վաղնջական կապը Երուսաղեմի հետ: Ստորեւ թարգմանաբար՝ հաղվածներ այդ հոդվածից:

Չնայած Հայաստանն ու հայերը կապեր են ունեցել Երուսաղեմի (Պաղեստինի) հետ դեռեւս Տիգրան Մեծի օրոք, դժբախտաբար այդ փաստն աղացուցող վկայություններ կամ չեն պահպանվել, կամ էլ շատ քիչ են եւ կցկտուր:

Պրոֆ. Աբրահամ Տերյանը նման բացառիկ մի նամակ է հայտնաբերել վերջերս՝ գրված բյուզանդացի եպիսկոպոսի կողմից, իր կարծիքով, մոտավորապես 335 թվականին, այսինքն՝ Հայաստանում քրիստոնեությունը որպես պետական կրոն ընդունելուց հետո, 30 տարուց մի փոքր ավելի ուշ:

Նամակի բնօրինակը եղել է հունարեն, բայց հայերեն թարգմանությունն է պահպանվել մինչեւ օրս: Հեղինակը Երուսաղեմի Մակարիոս եպիսկոպոսն է, որին Մեծն Կոնստանտին կայսրը (306-337 մ.թ.) հանձնարարել է վերահսկել Սբ Գերեզմանի եկեղեցու շինարարությունը: Նամակը գրվել է ի պատասխան նորաստեղծ հայկական եկեղեցու մկրտության եւ հաղորդության վերաբերյալ հարցումների:

Երկար տարիներ նամակը ուսումնասիրելուց հետո միջազգային ճանաչման արժանացած պրոֆ. Աբրահամ Տերյանը (Սուրբ քաղաքի նախկին բնակիչ՝ «քաղաքացի») 2008-ին հրատարակում է իր «Երուսաղեմի Մակարիոսը: Նամակ հայերին, 335 մ.թ.» հատորը (Macarius of Jerusalem, Letter to the Armenians, AD 335), որն ակադեմիական շրջանակներում ոգեւորությամբ եւ գովասանական գրախոսականներով է ընդունվել: Տերյանի «առաջնակարգ ուսումնասիրությունը», ըստ դրանցից մեկի, մեծապես պարսական է նրա մանրամասն, պարբերություն առ պարբերություն մեկնաբանությանը, որի շնորհիվ հայկական եկեղեցին իր «արժանի տեղն ու դերն է զբաղեցնում Երուսաղեմի հետ իր ամենավաղ շրջանի հարաբերություններում»:

Նամակը հետաքրքրական մանրամասներ է պարունակում արեւելյան եկեղեցիներում կատարվող ծիսակատարությունների վերաբերյալ: Այդ ժամանակներում, պարզվում է, եկեղեցիները չունեին իրենց սեփական մկրտության ավազանները, ոչ էլ բավականաչափ «կնքման յուղ» (մյուռոն):

Նամակը, որը քրիստոնյա Երուսաղեմում հայերի վաղնջական ներկայության կարեւոր վավերաթուղթ է, ներառված է երկու ժողովածուներում: Մեկը՝ կազմված 7-րդ դարում եւ վերակազմված 1298-ին, իսկ մյուսը՝ 8-րդ դարում եւ վերակազմված 11-րդ դարում: Իր աշխատանքների համար պրոֆ. Աբրահամ Տերյանը քանիցս արժանացել է գիտական բարձր կոչումների եւ աստիճանների:

Հ. Ծ.

ՀԱԿԻՐՔ

Կբացվեն աշխատանքի 6 ակումբներ

Աշխատանքի ու սոցիալական հարցերի նախարարության «Զբաղվածության պետական ծառայություն» գործակալության աջակցությամբ այս տարի կբացվեն աշխատանքի 6 ակումբներ: Գործակալության աշխատանքի խորհրդատվության ու տեղեկատվության բաժնի պետ **Ցողիկ Բեժանյանը** «Արմենպրեսին» տեղեկացրել է, որ ակումբները բացվելու են 6 տարբեր քաղաքներում՝ Սիսիանում, Մեղրիում, Գյումրիում, Վայքում, Նոյեմբերյանում եւ Մարտունիում: Ակումբները բացվելու են քաղաքների զբաղվածության տարածքային կենտրոններին կից: Ակումբների համար նախատեսված տարածքներն արդեն առանձնացված են, եւ հիմա կատարվում են վերանորոգման աշխատանքները: Ցողիկ Բեժանյանի փոխանցմամբ՝ աշխատանքի ակումբներն աշխատանք փնտրելու գործում աջակցում են գործազուրկներին, տրամադրում տեղեկատվություն թափուր աշխատատեղերի, զբաղվածության ամենամյա պետական ծրագրերի վերաբերյալ:

Աշխատանքի ակումբներ արդեն գործում են Գավառում, Վանաձորում, Իջեւանում, Բերդում, Գորիսում եւ այլ վայրերում:

Ի. Պ.

Շուտափույթ աղաքինում ենք մաղթում

Երեկ տեղակացանք, որ առավոտյան 8.30-ի սահմաններում Հայաստանի պաշտպանության նախարարության վարչական շենքի դիմաց՝ Բագրեւանդ փողոցում տեղի է ունեցել ավտովթար: Դեռ չպարզված հանգամանքներում իրար են բախվել «Միցուբիշի» մակնիշի եւ ԳԱԶ-3102 մակնիշի ավտոմեքենաները: Վթարի վայրից մարմնական վնասվածքներով Նորք-Մարաշի օրթոպեդիայի եւ վնասվածքաբանության բժշկական կենտրոն է տեղափոխվել արդարադատության նախկին նախարար Գեւորգ Դանիելյանը, իսկ գնդապետ Սասուն Հունանյանը՝ պաշտպանության նախարարության հոսպիտալ:

Մաղթում ենք նրանց շուտափույթ աղաքինում:

Մ. Մ.

ԱԶԳ-ի 20-ամյակ

Երգիծանկարների ցուցահանդես

Լուսանկարները՝ Գ. Յարությունյան

Ցուցահանդեսում կներկայացվեն զույգ երգիծանկարիչների տարբեր տարիներում «**Ազգ**» օրաթերթում լույս տեսած երգիծանկարներից ընտիր նմուշներ:

Բացումը՝ 16 փետր. 2011, ժամը 17:00-ին, Թեմեյան կենտրոնի ցուցասրահում: Ցուցահանդեսը կշարունակվի եւս 2 օր, 17 եւ 18 փետրվարին:

Մուտքը՝ ազատ:

Լուծարվում է

«Կապույտ ալիք» ՓԲԸ-ն՝ գրանցված ՀՀ պետական ռեգիստրի Սևանի տարածքային բաժնում 15.11.2007թ., գրանցման N 35.120.01282, վկայական 03Ա-076842:

Պարտատերերը երկամսյա ժամկետում կարող են դիմել ՀՀ Գեղարքունիքի մարզ, ք. Սևան, Մյասնիկյան 42:

Ռիելտոր «Ֆլորես» Աճուրդի Տուն ՍՊԸ-ն «ԱԴԱՄԱՆԴ» ԵԱՀԲ ՓԲԸ-ի հարթակում իրականացնելու է «ՎՏԲ-Հայաստան Բանկ» ՓԲԸ -ին օտարման իրավունքով պատկանող գույքի աճուրդային վաճառքը՝

- Բնակարան, ընդ. մակերեսը 36.4 քմ: Հասցե՝ ՀՀ, ք.Երեւան, Կենտրոն համայնք, Աբովյան փ., 34ա շ., թիվ 32: Մեկն. գինը՝ 23200000 դրամ:
- Առանձնատուն, ընդ. մակերեսը 397.04 քմ., հողամաս՝ 0.057 հա, ավտոնավ՝ 53.71 քմ. եւ կաթսայատուն՝ 2.94 քմ.: Հասցե՝ ՀՀ, ք. Սեւան, Կոմիսարների 94: Մեկն. գինը՝ 10530000 դրամ:
- Բնակարան, ընդ. մակերեսը 75.38 քմ: Հասցե՝ ՀՀ, ք. Սեւան, Ս.Սեւանեցու 23/17: Մեկն. գինը՝ 6705000 դրամ:

Աճուրդի փուլերը՝ դասական, այնուհետեւ հոլանդական եղանակով ք.Երեւան, Ագաթանգեղոսի 6/1 հասցեում, 15.03.2011թ-ից մինչեւ 30.12.2011թ. յուր. աշխ. օր ժ.11.00--17.00-ն: Լոտերը կարելի է ուսումնասիրել համապատասխան հասցեներում յուր. օր ժամը 11.00 – 20.00-ն: Աճուրդի մասնակիցները՝ ֆիզիկական անձի դեպքում պետք է ներկայացնեն անձնագիր, իրավաբանական՝ լիազորագիր եւ պետ.ռեգիստրի վկայականի պատճենը: Նախավճար չի սահմանված: Հաղթող է արձանագրվում լավագույն գնային առաջարկ ներկայացրած անձը: Լրացուցիչ տեղեկությունների, այդ թվում՝ աճուրդների կանոնակարգին ծանոթանալու եւ այն անվճար ստանալու համար զանգահարել՝ (010) 56-31-15 կամ այցելել www.borsa.am :

ժան եւ Ալբերտ Պողոսյան

ՆՈՐԱՐԱՐ ՓՈՐՁԱՌԱԿԱՆ ԱՐՎԵՍՏԻ ԿԵՆՏՐՈՆԸ

Հանդիսանում է

www.accea.info

Հունվար - Փետրվար **ՆՓԱԿ-ՊԱՀՈՑ**
ՆՓԱԿ-ում ցուցադրված աշխատանքների ընտրանի
Սոնա Աբգարյան, Վահրամ Ակիճյան, Բաբեյոն, Կարեն Բարսեղյան, Նարինե Ջոյան, Էդուարդ Էնֆիաջյան, Իզաբելլա Իսկանդարյան, Տիգրան Խաչատրյան, Դավիթ Կարեյան, Դիանա Հակոբյան, Սնահիտ Հայրապետյան, Համլետ Հովսեփյան, Ալեքսեյ Մանուկյան, Եղիազար Սովսիսյան, Օվսաննա Հեկոյան, Սոնիա Պալասանյան, Վարուժան Սահակյան, Կարեն Օհանյան

Մարտ **ՆԱՐԵԿ ԱՎԵՏԻՍՅԱՆ - SIMULACRUM**
անհատական ցուցահանդես

Ապրիլ **ԱՅԼԸՆՏՐԱՆՔԱՅԻՆ ԱՐՎԵՍՏԻ ՓԱՌԱՏՈՆ**
խմբական ցուցահանդես

Մայիս **ԱԹԻԼԱ ԴՈՒՐԱՔ - ԷԲՐՈՒ** *(լուսանկարիչ/Թուրքիա)*
ՄԵԿ ԿԱԴՐ - ՄԵԿ ՐՈՊԵ
Համաշխարհային վիդեո/Կինո Փառատոն

Հունիս **ՆԱՐԻՆԵ ՋՈՒՅԱՆ** *անհատական ցուցահանդես*

Հուլիս *Ընթացքի մեջ է*

Օգոստոս **ԿԵՆՍՅ ՏՈՆ ԴԱՎԻԹ ԿԱՐԵՅԱՆԻ**
համարողներ՝ Սոնիա Պալասանյան եւ Դիանա Հակոբյան

ՄԻՋՈՑԱՌՈՒՄՆԵՐԻ ՄՈՒՏՔՆ ԱԶԱՏ Է
Այցելություն ամեն օր բացի կիրակի եւ երկուշաբթի, ժամը 11:00-17:00
Փավստոս Բյուզանդի 1/3 (Վերնիսաժի հարավ) հեռ. 568225

ԳՈՎԱԶԴԻ ՀԱՄԱՐ ԶԱՆԳԱՀԱՐԵԼ՝ 58-29-60

Լրատուական գործունէութիւն իրականացնող՝ «Ազգ օրաթերթ» ՍՊԸ, Երեւան, Հանրապետութեան 47: Պետական գրանցման վկայականի համարը՝ 02 Ա N 047261, տրուած՝ 18.02.00 թ.:
Թողարկման պատասխանատու, գլխ. խմբ. Յակոբ Աւետիսեան: Տպաքանակ՝ 3000, ստորագրուած է տպագրութեան՝ 11.2.2011, գինը՝ 100 դրամ, տպագրւում է «Նոյեան Տաղան» ՍՊԸ տպարանում՝ Իսահակեան 28:

AZG NERDIR 133.QXD 11/02/2011 20:19 Page 1

Ազգ
ՀԱԿԵԼԿԱԾ
12 ՓԵՏՐՈՒԱՐ, 2011

Ազգ օրաթերթը 20 տարեկան է

ՍՈՒՐԵՆ ՍԱՐԳՍՅԱՆ
Պատմ. գիտ., թեկնածու, դոցենտ

Հայ մամուլի պատմության նորագույն շրջանի սկիզբն իրավամբ 1988 թվականն է: Ազատ, ժողովրդավարական մամուլի ծնունդը պայմանավորված էր այն լայնամասշտաբ, հեղաբեկիչ փոփոխություններով, որոնք ծայր առան ԽՍՀՄ-ում 1990-ական թթ.: Ընդունված է նորագույն մամուլի պատմությունը բաժանել երեք՝ Ինքնահրաս, Անցումային եւ Ձեւավորման փուլերի: Վերջինիս հիմքը դրվեց 1991 թ. «Մամուլի եւ զանգվածային լրատվության մյուս միջոցների մասին» օրենքով, որով ձեւավորվեցին մամուլի գործունեության կարգավորման իրավական շրջանակները: Այս շրջանի ամենաբնորոշ հատկանիշը մամուլի միջոցների պայքարն էր հանուն հասարակական ազդեցության եւ զգացմունքային, ռոմանտիկ ոճից անցումը չափավոր իրատեսականի:

1991 թ. Հայաստանում սկսեցին ազատ գործել հայ ավանդական կուսակցությունները, որոնցից, մասնավորապես, ՌԱԿ-ը ձեռնամուխ եղավ նորանկախ Հայաստանում իր առաջին՝ «Ազգ» թերթի հրատարակությանը: Նախաձեռնողներն էին երկարամյա կուսակցական, Բեյրութի «Զարթօնք» օրաթերթի գլխավոր խմբագիր Հակոբ Ավետիքյանը եւ ՌԱԿ նշանավոր գործիչ, հայ մամուլի երախտավոր, վաստակաշատ մտավորական, ՀՀ ԳԱԱ ակադեմիկոս Երվանդ Ազատյանը, իսկ ֆինանսավորողը՝ մեծ բարերար Ալեք Մանուկյանը՝ Թեհրանի մշակութային միության կենտրոնական վարչության միջոցով:

Տեխնիկական խումբը Բոստոնի ՌԱԿ «Պայքար» հասատության տնօրեն Միհրան Մինասյանի եւ ֆիզիկոս Պավել Դալլաքյանի ղեկավարությամբ ստեղծեց թերթի տեխնիկական կարգուսարքն ու առաջին տառատեսակները, կատարեց էջադրման ծրագիրը եւ հաջողությամբ ավարտելով վերջին նախապատրաստական աշխատանքները, 1991 թ. փետրվարի 16-ին Հ. Ավետիքյանի խմբագրապետությամբ սկսեց լույս ընծայել թերթը: Անդրանիկ համարի խմբագականում հստակեցվում է, թե ինչպիսի պարբերական է դառնալու «Ազգը». «Առաջին հերթին լուր պիտի տա, եթե լրագիր է, ուրեմն լուր հաղորդելն առաջինն է: Երկրորդ՝ «Ազգը» ամբիոնն է լինելու ազատ եւ անկաշկանդ մտածումի, ազատ, արդար, բայց տեղին քննադատության՝ որքան էլ ցավագին լինի այն, եւ համարձակ հարցադրումների՝ որքան էլ զգայուն լինեն դրանք: Երրորդ՝ պիտի ձգտի կանգնելու եւ վերականգնելու մեր ժողովրդի ներքին հավասարակշռությունը: Չորրորդ՝ պիտի ջանա միավորել մեր ազգը համահայկականության մականի տակ, ազգային Մեծ Երազի տեսլականի՝ մեկ հայրենիք, մեկ ժողովուրդ ու մեկ ճակատագիր կարգախոսի տակ: Հինգերորդ՝ «Ազգը» խոսափողն է ռամկավարական (ժողովրդավարական-դեմոկրատական) եւ ազատական (լիբերալ) գաղափարախոսության եւ գործելաձեւի, վերականգնելով շուրջ 70 տարի առաջ հայրենի հողի վրա բռնարեն դադարեցված այդ մտածողությունը»:[1]

Պարբերականի 1-ին եւ 2-րդ համարները լույս տեսան որպես ՌԱԿ-ի պաշտոնաթերթ, սակայն գրանցող մարմնի պահանջով ենթախորագրից կուսակցության անվանումը հանվեց: Այսուհանդերձ «Ազգը» ՌԱԿ-ի պաշտոնաթերթը չէր, այլ ստեղծվել էր հիմնադիրների խորհրդի կողմից: Հիմնադիր խորհրդի անդամներն էին Հ. Ավետիքյանը (Լիբանան), Վ. Ղազարյանը (ԱՄՆ), Մ. Մինասյանը (ԱՄՆ), որոնց 1992 թ. հունվարի 20-ի վերագրանցումից հետո միացան Կ. Կոստանդյանը եւ Ռ. Միրզախանյանը (երկուսն էլ Հայաստանից): Սկզբնական շրջանում թերթի 8-9 համարներ չվաճառվեցին, չնայած տպագրվում էր 10 հազար օրինակ, սակայն 10-րդ համարից սկսած հետզհետե այն սկսում է սիրվել ու մեծ հաջողություն վայելել: Ավելանում է տպաքանակը: Ստեղծման առաջին տարում լույս է տեսնում թերթի 92 համար, որից հետո այն դառնում է օրաթերթ: 1993 թ. վերջերին օրական 43 հազար տպաքանակ թերթ էր սպառվում: Անվճար չէր բաժանվում ոչ մի օրինակ: Ավելանում էին եկամուտները: Իսկ 1993 թ. առաջին կեսին այն հրատարակվեց նաեւ ԱՄՆ-ում: «Ազգ» լրագրի գործունեությամբ Հայաստանում դրվեց իրական տեղեկատվական լրատվության սկիզբը: Այն մեզանում առաջին բազմակարծիք, հավասարակշռված ու օբյեկտիվ տեղեկատվական պարբերականներից է: Ոչ միայն ՀՀ-ում, այլեւ տարածաշրջանում «Ազգն» առաջին օրաթերթն է, որ շարվել եւ ձեւավորվել է համակարգ-չային եղանակով:

Մինչեւ 1996 թ. ապրիլ թերթի հրատարակությունը շարունակվել է առանց մեծ ցնցումների: Սակայն քաղաքական տարաձայնությունների պատճառով եւ ՀՀ Արդարադատության նախարարության որոշում-հիմքով փոխվում է հիմնադիրների կազմը, իսկ 1996 թ. ապրիլ-մայիս ամիսներին լույս են տեսնում երկու նույնանուն թերթ: Մեկը՝ «Ազգ»-ի խմբագրակազմի միջոցով եւ ՀՌԱԿ համակիրների քաջալերությամբ ապրիլի 23-ից մեկ էջով, համակարգչային ճանապարհով, ընդամենը 99 օրինակով Հակոբ Ավետիքյանի խմբագրությամբ, որը գրում է, թե «Մեր երկրում դեռեւս փխրուն խոսքի ազատությունն ու բազմակարծությունը դարձյալ բախվեց չկայացած ժողովրդավարության պետական մեքենային:

Մենք չենք լքի մեր աշխատատեղը եւ կշարունակենք մեր սովորական աշխատանքային գործունեությունը»:[2] Մյուսը՝ «Ռամկավար Ազատական կուսակցության ներկայացուցչություն» հասարակական կազմակերպության կողմից կեղծ «Ազգը» (1082-1091 համարները)՝ խմբագական խորհրդի ստորագրությամբ: Վերջինս 1996 թ. ապրիլի 27-ի խմբագականում հայտարարում էր. «Վերջապես, ՌԱԿ-ը հաստատեց իր իական ներկայացուցչությունը Հայաստանում եւ վերականգնեց օրինական իրավունքը «Ազգ» օրաթերթի նկատմամբ»:[3]

Թերթի աշխատակազմը որոշեց ոչ մի քայլ չնահանջել ու օգնության կոչով դիմեց տարբեր կազմակերպությունների, այդ թվում՝ արտասահմանյան: Անմիջապես դրականորեն արձագանքեցին շատ կուսակցություններ, հեղինակավոր կառույցներ ու մտավորականներ, ովքեր հայտարարեցին. «Ազգի» առջեւ ծառացած այս ճակատագրական պահին... չեն կարող անտարբեր գտնվել եւ միանալով թերթի աշխատակազմին իրենց վճռական բողոքն են հայտնում կատարվածի դեմ»:[4] 1996 թ. մայիսի 8-ին Սպանդարյանի շրջանի ժողդատարանի վճռով հիմնադիրների խորհրդի հին կազմի իրավունքների վերականգնումից հետո, մայիսի 14-ից իսկական «Ազգ» թերթը վերսկսում է տպագրվել նախկին պարբերականությամբ: Ահա թե ինչ է գրում այդ առիթով պարբերականը «Ազգը» վերադարձավ ազգին» խմբագականում. «Հայաստանում արդարադատությունն արձանագրեց իր կարեւորագույն, հույս ունենք՝ անվերադառնալի քայլը՝ ստեղծեց նախադեպ, երբ ժողդատարանը բեկանեց գործադիր իշխանության մի օղակի, այս դեպքում՝ վարչականորեն իր վերադաս նախարարության որոշումը»:[5] Դրանից հետո էլ «Նորազգականները» չհանդարտվեցին: Փորձեր եղան նույնիսկ ուժի միջոցով տիրանալու թերթին: Երկու անգամ փորձ արվեց հրդեհելու խմբագրատունը, ծեծի ենթարկվեցին աշխատակիցներից Արմեն Բաղդասարյանը եւ խմբագիր Հ. Ավետիքյանը: 1996 թ. հուլիսի 3-ին «Բռնահարվածի փորձ ՀՌԱԿ վարչության եւ գրասենյակի դեմ» վերնագրով հոդվածում թերթը գրում է, որ «հուլիսի 2-ի երեկոյան, ՀՌԱԿ նախկին հանրապետական վարչության մի խումբ անձինք, ապօրինաբար մուտք են գործել ՀՌԱԿ հանրապետական վարչության գրասենյակ եւ գրավել այն, իրենց հայտարարելով կուսակցության «Համադրող խորհուրդ», որին լիազորություն են տվել մինչեւ հանրապետական պատգամավորական ժողովի գումարումը տնօրինելու կուսակցության գույքը, ֆինանսական միջոցները, գրասենյակը, կնիքը եւ արխիվը»:[6] Սա վկայում էր, որ չնայած դատարանի որոշման, կրքերը դեռեւս չէին հանդարտվել, սակայն ապարդյուն՝ արդարությունը հաղթանակել էր անդառնալիորեն:

Իր գոյության 20 տարիների ընթացքում «Ազգը» Հայաստանում լույս տեսնող այն բացառիկ պարբերականներից է, որը շարունակաբար հավատարիմ մնաց իր սկզբունքներին, երբեք տուրք չտվեց քաղաքական շատ հաճախ շինծու թոհուբոհին, չկատարեց ոչ «վերեւներ», ոչ էլ դրսի ու ներսի պատվերները, այլ հաստատուն ու համընթաց քայլեց ժողովրդի հոգու ու ցավին, դարձավ Հայաստանի ամենահավատարկշռված պարբերականը, որը միշտ աչքի է ընկել նյութերի մատուցման պրոֆեսիոնալիզմով, հնարավորինս օբյեկտիվությամբ, խոսքի եւ թեմայի ընտրության բարձր կուլտուրայով: Դառնալով ազգայինի ու հոգեւորի համեստ մունետիկը, թերթը ձգտում է «հալեցնել», վերացնել խորհրդային համակարգի թելադրանքով առաջացած այն հսկայական պատնեշը, որը 70 տարի շարունակ խանգարում էր կերտել ժողովրդիս միասնական ու միաձեւ դիմադրակերը, արժանավայել քայլել համամարդկային ողողոտայում եւ թողնել իրեն հարիր լավագույն հետագիծը: Պատահական չի, որ «Ազգը» գրեթե բոլոր համարներում անդրադարձել է Սփյուռքի խնդիրներին, լուսաբանել տարբեր երկրներում բնակվող մեր հայրենակիցների կյանքն ու կենցաղը, փորձել իր նոպաստը բերել հայապահպանության ազգանվեր գործին: Այս ասպարեզում ակտիվ հրապարակումներով մշտապես թերթին իրենց նոպաս են բերել թե սփյուռքի եւ թե հայրենի շատ նշանավոր մտավորականներ: Միանգամայն հանգիստ խղճով կարող ենք արձանագրել, որ Սփյուռքին կատարած իր անդրադարձներով, հայրենիք-սփյուռք կապը լավագույնս պահելու, փայթայելու նվիրական գործում «Ազգն» հիրավի մրցակից չունի: «Ազգի» անցած ուղին, մեր կարծիքով, կարելի է բաժանել երեք հիմնական փուլերի: 1.1991-1996 թթ.՝ ձեւավորման, կայացման: 2.1996-2000 թթ.՝ «Ազգը» հանրապետության առաջատար պարբերական: 3. «Ազգն» այսօր:

1996 թ., Օպերային թատրոնի նախասրահ, թերթի 5-ամյակի ընդունելություն, աշխատակազմի հին ու նոր անդամներ:

«Ազգը» յուրօրինակ դպրոց դարձավ շատ նորահայտ լրագրողների ու խմբագիրների համար, ինչում անուրանալի է խմբագրապետ Հ. Ավետիքյան լրագրող-մտավորականի անուրանալի դերը: Խմբագրությունում մշտապես աշխատել են 11-15 լրագրողներ, 3-4 վերլուծաբաններ, որոնցից հինգը հետագայում հիմնեցին իրենց թերթերն ու ամսագրերը, մի մասն էլ անցան դիվանագիտական աշխատանքի: Սակայն փաստենք, որ, ի տարբերություն մնացյալ շատ պարբերականների, «Ազգի» դեպքում, երբ որեւէ աշխատակից ազատվում կամ տեղափոխվում է այլ աշխատանքի, երբեք կապը չի խզում խմբագրության հետ: Ավելին, հաճախ շարունակում է թղթակցել կամ այլ ձեւերով մասնակցել պարբերականի լույս ընծայման գործին: Ներկայումս «Ազգն» ունի երեք հազար տպաքանակ:

Ստեղծման օրվանից թերթի հիմնական խորագրերը գրեթե փոփոխությունների չեն ենթարկվել: Մշտապես գործում են Ընթացիկ, Քաղաքական, Տնտեսություն, Անդրադարձ, Միջազգային, Կրթություն, Մշակույթ, Մարզական եւ այլ խորագրերը, որոնք լիովին համահունչ են «ազգ» հասկացությանը եւ արտահայտում են նրա նվիրական բաղձանքները: «Ազգի» թեմատիկան, ասելիքը, ամեն բանից առաջ, վերաբերվում է մեր ժողովրդի հոգու ու ցավերին, քաղաքական անցուդարձին, մեր պատմության ելեւէջներին, հայոց պետականության զարգացման ու ամրապնդման եւ մի շարք այլ հրատապ խնդիրներին: Թերթի արծարծած թեմաները միշտ բազմազան են, իսկ հաղորդած տարբնույթ լուրերը նոր են, թարմ ու ճշմարիտ: Միեւնույն ժամանակ, հավատարիմ մնալով իր սկզբունքներին, «Ազգը» նյութերը ներկայացնում է օպերատիվ ձեւով եւ տալիս անաչառ մեկնաբանություն: Թերթն առաջինն էր մեզանում, որ ներդրեց նյութերը կարճ ներկայացնելու ոճը, կարճ, բայց՝ բովանդակալից:

«Ընթացիկ» խորագրի ներքո տպագրված նյութերում ակնհայտ երեւում է, որ թերթը մշտապես զգում է իրադարձությունների զարկերակը եւ փորձում է վեր հանել ու իր ընթերցողին մատուցել այնպիսի լրատվություն, որն իսկապես արտասովոր է ու հուզում է հասարակության մեծ մասին: Միաժամանակ հատատապես հեռու մնալով էժանագին ու կեղծ սենսացիաներով լսարան գրավելու վատ սովորույթից, որն այսօր բավական տարածված է մեր մամուլում: Այսպիսին տեսանք «Ազգին» 1999 թ. հոկտեմբերյան չարաբաստիկ օրերին, 2008 թ. մարտյան ազգային ողբերգության ընթացքում, հայ-թուրքական ջերմացման շրջանում եւ շարքային ու ցնցող այլ իրադարձությունների ժամանակ: «Քաղաքականություն եւ տնտեսություն» խորագիրը առաջնայիններից է «Ազգում»: 1985 թ. սկսած մեր կյանքը խիստ քաղաքականացել էր, իսկ 1988 թ. քաղաքականությունը ներթափանցեց մեր կյանքի բոլոր ոլորտներն ու դրան զուգընթաց անընդհատ իջավ ժողովրդի կենսամակարդակը: Հայաստանի Երրորդ հանրապետության շրջանում այդ անկումը դարձավ արագընթաց գահավիժում: Իսկ այդ ամենին չէր կարող անտարբեր մնալ նորանկախ հանրապետության կյանքի տարեգիր «Ազգը»: Հայ-թուրքական հարաբերությունները, Թուրքիայում ընթացող գործընթացները, քրդական խնդիրը, հայ-քրդական առնչությունները լավագույնս ներկայացնում ու իր հատուն, խորագիտակ ու բազմաբովանդակ վերլուծականներով հաճախ հանդես է գալիս թուրքագետ Հ. Ջաֆրյանը: Լեռային Ղարաբաղի հիմնախնդիրը մշտապես առկա է թերթում: Անկախ բանակցությունների ձեւաչափից եւ կողմերի ու միջնորդների որդեգրած ուղղություններից, «Ազգի» համար ընդունելի մնաց բացառապես ազգային ինքնորոշման սկզբունքը: Թերթի համար կա եւս մեկ խնդիր, որը երբեք սակարկության ենթակա չէ: Դա Հայոց ցեղասպանության, մեր պահանջատիրության, պատմական հիշողության պահպանման անհրաժեշտության, մատաղ սերնդին հայեցի դաստիարակելու եւ տարաչափ

➥Բ

AZG NERDIR 133.QXD 11/02/2011 20:19 Page 2

Մամուլ

Ազգ օրաթերթը 20 տարեկան է

Ավայրահաչություններն այդ հարցի վերաբերյալ իսպառ վերացնելու համոյթն է: Գովելի է, որ պարբերականը լրատվություն է աղահովում աշխարհի տարբեր երկրներում այդ հարցի մասին ընթացող բոլոր գործընթացների մասին: Դա կլինի Ֆրանսիայի նախագահի շուրթերից հնչած հայանպաստ դիրքորոշում,[7] ԱՄՆ-ում «Միացեք մեզ, ճանաչեք Հայոց ցեղասպանությունը» ցուցատախտակների տեղադրում,[8] Եվրոպայի կողմից ճնշում արխիվները բացելու հարցում,[9] թե համահայկական այցելություն Ցեղասպանության զոհերի հիշատակի կոթողներին, հուշ-երեկոների, եկեղեցիներում մատուցվող պատարագների եւ սիմֆոնիկ համերգների մասին: Թերթն իր թղթակիցների ու բարեկամ-համակիրների միջոցով հետեւում է Հայոց ցեղասպանությանն առնչվող գործընթացներին եւ ամենայն բարեխղճությամբ ներկայացնում դրանք՝ փորձելով իր համեստ նպաստը բերել այդ կարեւոր գործին:

«Ազգի» եւ ազգի համար լարված ու դժվար օրեր են սկսվում ամեն անգամ, երբ երկրում տեղի են ունենում խորհրդարանական կամ նախագահական ընտրություններ, որովհետեւ բավականին դժվար, երբեմն անհնարին է դառնում պահպանել իրապես հավասարակշռված ու անաչառ դիրքորոշումը, տուրք չտալը կողմնակալությանը, հեռու մնալ զանազան գայթակղիչ առաջարկներին ու թելադրանքներին, որոնք այսօր այնքան տարածված են մեր ՁԼՄ-ներում: Ի պատիվ «Ազգի», հանգիստ խղճով կարելի է ասել (ինչը հնարավոր չէ ասել ազգի դեմքում-Ս.Ս.), որ այն իսկապես կարողացել է մնալ իր բարձրության վրա եւ իրականացրել լուրջ եւ օբյեկտիվ պարբերականի բարձր կոչումը: Ավելին, հաճախ հենց «Ազգն» է նախաձեռնել, կոչ արել հեռու մնալ արատավոր երեւույթներից, դիմել մտավորականությանը՝ զգոն լինել, բարձրացնել իր ձայնը ի շահ արդարության եւ պետականության գաղափարի անաղարտության, հնչեցրել հասարակությանը մտահոգող հարց. «Ուր է մեր մտավորականությունը, որ ժողովրդի համար այսքան կարեւոր պահին լռում է»:[10]

Պարբերականն անտարբեր չի եղել նաեւ մեր հասարակությանը հուզող այնպիսի խնդիրների նկատմամբ, ինչպիսիք են սոցիալական միջավայրը, հասարակության բարոյահոգեբանական վիճակը եւ, իմ կարծիքով, հայ ժողովրդի գոյատեւման հիմնական գործոններից մեկին՝ ամուր ընտանիքի խնդիրներին: Այս թեմաներով շատ հրապարակումներ կան, հանդես են եկել մեր մշակույթի, կրթության ու քաղաքականության բնագավառի նշանավոր շատ ներկայացուցիչներ, որոնք հայտնում են տեսակետներ եւ հրավիրում բաց, ազատ ու անկաշկանդ քննարկման: Բոլորի մոտ կարմիր թելի նման անցնում է այն գաղափարը, թե «որքան էլ քաղաքակրթվեք, մենք իրավունք չունենք թույլ տալու մեր կանանց բարոյազրկումն ու հուսալքությունը, կնոջ հավասարմությունը ամուր ընտանիքի հիմքն է»:[11]

«Մշակույթ» խորագիրը թերթի կարեւոր մասն է կազմում: Այստեղ զետեղված նյութերն առանձնանում են իրենց թարմությամբ, հնչեղ են ու փնտրված: Ներկայացվում են նոր հեղինակներ ու նոր ստեղծագործություններ, անտիպ վավերագրեր ու բանաստեղծություններ, նոր հրապարակումներ մեր մեծերի մասին, հուշեր եւ այլ զանազան օգտակար նյութեր: Մասնագիտության բերումով ես հետեւում եմ մեր մամուլին, տեղյակ եմ այդ ասպարեզի անցուդարձին եւ միանգամայն վստահ կարող եմ ասել, որ «Ազգը» մրցակցությունից դուրս է եւս մի շատ կարեւոր ասպարեզում: Թերթում պարբերաբար տպագրվում են գրախոսականներ նոր լույս տեսած, արժեքավոր աշխատությունների վերաբերյալ, որոնցում վերլուծվում եւ արժանավայելն գնահատվում են հատկապես պատմաբանասիրության ասպարեզի մեր օրերում լույս տեսած լավագույն ուսումնասիրությունները: Այս տեսակետից չեմ կարողանում նույնիսկ մտաբերել որեւէ պարբերական, որ տեսանելի դառնա «Ազգի» կողքին: Ասելիքս ավարտուն չի լինի, եթե չշեշտեմ նաեւ, որ թերթի հետ համագործակցում են հանրապետության լավագույն մտավորականներից շատերը: Իսկ համագործակցության եզրերը բազմազան են՝ հարցազրույց տալու, գրախոսական գրելու, օրախնդիր ու հրատապ հարցերի քննարկման եւ բազմաթիվ այլ ձեւերով:

Եկեղեցական կյանքը եւս մշտապես «Ազգի» ուշադրության կենտրոնում է ու այս հարցում էլ օրաթերթը մրցակից չունի: Հաճախ են քննարկվում թեմաներ, որոնք կենսական նշանակություն ունեն մեր ժողովրդի համար եւ որոնք սերտորեն առնչվում են մերօրյա կյանքի լարված ընթացքում եկեղեցու դերին: Ի դեպ, եկեղեցին էլ իր հերթին փոխադարձ կապի մեջ է պարբերականի հետ, գնահատում է նրա ազգանպաստ ջանքերը թե հայրենիքում եւ թե սփյուռքում: Օրինակ վերջին կաթողիկոսական ընտրությունների ժամանակ թերթի էջերում լայն քննարկում էր ծավալվել այդ հարցի առնչությամբ, ժողովրդի ուշադրությունն էր հրավիրվում թեկնածուների անցյալին, կատարած գործերին, որպեսզի հնարավոր դառնար արժանավորի ընտրությունը եւ բացառվեր որեւէ թյուրիմացություն: Հայկաշեն Ուզունյանը, Երվանդ Ազատյանը, Նիկոլայ Հովհաննիսյանը, Բաբկեն Մկրյանը, Հակոբ Վարդիվարյանը, Ռուբեն Միրզախանյանը եւ էլի շատ հայտնի մտավորականներ թերթի էջերում հանդես են եկել եկեղեցուն առնչվող խնդիրների մասին վերլուծականներով: Այս առումով բավական հետաքրքիր է օրինակ 1999 թ. կաթողիկոսական ընտրությունների կապակցությամբ Ռ. Միրզախանյանի «Մեր ապագա կաթողիկոսը պետք է հայասանցի լինի ոչ միայն ծագումով, այլեւ մտածելակերպով» հարցազրույցը:[12] «Ազգը» նաեւ իր ձայնն է բարձրացրել ու մտահոգություններն է հայտնել ազգային կառույցների պահպանության եւ դրանց նպատակային օգտագործման համար, ինչպես օրինակ Մելքոնյան վարժարանի կամ Վենետիկի հայկական Սուրբ Խաչ եկեղեցու վաճառքի դեպքերում: Իսկ «Ազգի» «Մշակութային» եւ «Մանկապատանեկան»[13] հավելվածները խոսում են թերթի բարձր ճաշակի, հարուստ մտածողության, մեր վաղվա օրվա ու սերունդներին թողնվելիք հոգեւոր ժառանգության մասին: Ես՝ որպես Սեւակի պոեզիայի սիրահարի, մեծ ուրախությամբ ընթերցեցի այդ հավելվածներից մեկում տպագրված Արեւիկ Բաղալյանի «Ձայներ անցյալից»[14] նյութը, որով հեղինակը տեղեկացնում է, որ լույս է տեսել լազերային սկավառակ, որտեղ Պ. Սեւակի ստեղծագործությունների ձայնագրություններն են: Այս խորագրի ներքո հաճախ կան նշանավոր մարդկանց հոբելյաններին նվիրված հրապարակումներ, ինչպես օրինակ՝ Ս. Փարաջանովին,[15] Գառզուին, Արշիլ Գորկուն, Լեռ Կամսարին, Վ. Թեքեյանին, Չարենցին եւ մեր մյուս մեծերին: «Ազգի» կայուն եւ մշտական խորագրերից է «Մարզականը», որը վերջին շրջանում ավելի ընդարձակ ու օպերատիվ է դարձել, որով է նաեւ, որ թերթը գրավիչ է, սիրելի ու փնտրված շատերի համար: Տարբեր տարիներին թերթի այս բաժինը վարել են մեր մարզական աշխարհին քաջատեղյակ պրոֆեսիոնալներ (օրինակ՝ Սուրեն Բաղդասարյանը):

Անկասկած «Ազգի» լավագույն նվաճումներից է նրա կայքէջը, որում վեց լեզուներով՝ հայերեն, ռուսերեն, անգլերեն, թուրքերեն, արաբերեն, պարսկերեն, ներկայացվում են նույն օրվա նյութերը: «Ազգը» միակ թերթն է, որի տպագիր եւ էլեկտրոնային տարբերակները լույս են տեսնում միաժամանակ: Սա, իհարկե, նյութապես այնքան էլ ձեռնտու չէ, սակայն կարեւորը, խմբագրի ասելով, շահույթը չէ, այլ ժողովրդին ժամանակին թարմ ու որակյալ ինֆորմացիա մատուցելը: 2010 թ. մայիսին Ռամբլեր անկախ ցուցիչի տվյալներով «Ազգի» կայքէջ են այցելել օրական 5-6000 ընթերցող եւ միջին հաշվով կարդացել 6-7 նյութ:[16] Միջազգային օտարերկրյա շատ լրատվամիջոցների համար հիգ տարում 8-10 միլիոնը մեծ թիվ չի, սակայն հայ իրականության համար, Հայաստանում թե սփյուռքում տարեկան շուրջ երկու միլիոն ընթերցող այցելու ունենալու փաստն ինքնին նշանակալից երեւույթ է: Այժմ «Ազգ» օրաթերթի հայաստանյան ընթերցողները կազմում են ամբողջ լսարանի 20 տոկոսից ավելին:[17]

Ողջունելով թերթի ողջ անձնակազմին (ներկա եւ նախկին), շնորհավորելով 20-ամյա հոբելյանի առիթով, միանում եմ բոլոր բարեմաղթանքներին, եւս մեկ անգամ ուզում եմ ընգծել, որ ի դեմս «Ազգի», մեր ավելի քան երկուհարյուրամյա մամուլի պատմության մեջ, թեեւ իր ոչ շատ մեծ տարիքին, գործ ունենք իսկապես կայացած, հասուն, գրագետ, հավասարակշռված ու ցանկացած քաղաքակիրթ ժողովրդի պատիվ բերող պարբերականի հետ: Պարբերական, որը, համոզված եմ, դեռ երկար տարիներ ասելիք կունենա, որի պատմությունն ու բովանդակությունը դեռ շատ կուսումնասիրվի: Այնպես որ, բարի ու բեղուն երթ քեզ, սիրելի, արժանավոր «Ազգ»:

2001 թ., Թեքեյան կենտրոն, թերթի 10-ամյակին նվիրված ճաշկերույթի նախագահության սեղանը:

1996 թ., Օպերայում կայացած ընդունելության ժամանակ: Հիմնադիրներից Երվանդ Ազատյանը, Ռուբեն Միրզախանյանը եւ Հ. Ավետիքյանը:

1996 թ. ապրիլի 12: Խմբագրի սեղանին երկու «Ազգ», մեկը կեղծ (ձախին), մյուսը՝ իսկական:

Ծանոթագրություններ

1. «Ազգ», 16 փետրվարի 1991:
2. «Ազգ», 23 ապրիլի 1996:
3. «Ազգ», 27 ապրիլի 1996:
4. «Ազգ», 18 ապրիլի 1996:
5. Ասատրյան Հ., «Ժամանակի գնահատականը փնտրեք իմ երգերում», Ե., 1997:
6. Ազգ, 3 հուլիսի, 1996:
7. Ազգ, 23 դեկտեմբերի, 2004:
8. Ազգ, 15 ապրիլի, 2004:
9. Ազգ, 31 հունվարի, 2008:
10. Ազգ, 30 հունվարի, 2008, Նարինե Մուրադյանի «Ինչու է լռում մտավորականությունը նախագահական ընտրությունների շրջանում» հոդվածը:
11. Հովհաննիսյան Ռ., «Երբ կինը օտարվում է հասարակությունից», Ազգ, 23 սեպտեմբերի, 1999:
12. Ազգ, 14 հոկտեմբերի 1999,
13. «Մշակութային» հավելվածը լույս է տեսնում նաեւ այսօր եւ ունի «Հեշտադարձ հայացք», «Առաջարկ», Գրական տպավորություններ» խորագրերը: «Մանկապատանեկանը» սկսեց լույս տեսնել 2008 թ. փետրվարի 1-ից, բայց, ցավոք, այլեւս դադարել է:
14. Ազգ, 16 դեկտեմբեր 2004:
15. Նույնը, 12 հունվարի 2005:
16. Ազգ, 16 մայիսի, 2004: Իսկ ավելի թարմ տեղեկատվությունները տես կայքէջում՝ azg.am:
17. Նույն տեղում:

AZG NERDIR 133.QXD 11/02/2011 20:19 Page 3

ԱՆԱՀԻՏ ՀՈՎՍԵՓՅԱՆ

ՈՐՈԳԱԹ

ZDF-ի նոր վավերագրությունը՝ դեմի Լեռնային Ղարաբաղ

Գերմանական հեռուստատեսության երկրորդ ալիքը՝ ZDF-ը փետրվարին 2-ին տեղական ժամանակով 00.35-01.20-ին հեռարձակեց «Կովկասյան հանգույց. Ճամփորդություն դեմի Լեռնային Ղարաբաղ» վերնագրով վավերագրությունը: 2011-ին Գերմանիայում արտադրված վերոնշյալ ֆիլմի հեղինակ ZDF-ի լրագրող Դիթմար Շումաննին (Dietmar Schumann) եւ օպերատոր Ֆրանկ Ֆիլթորֆին (Frank Vieltorf) լեռների մեջ ընկղմված «սեւ այգի է» առաջնորդել, ինչպես ենթադրելի դարձավ ֆիլմը դիտելուց հետո, այն անհանգստությունը, թե Եվրոմիության դարպասներին շատ մոտ պատերազմի եւ խաղաղության շփման գիծը մերձենում է: Հեռուստատեսության կայքէջում իր ֆիլմի մասին հեղինակի մատուցած սեղմ շարադրանքն ընթերցելիս էլ պարզ հարց էր ծագում՝ փորձառու, մրցանակակիր լրագրողի աղատեղեկատվությունը նվազեցնո՞ւմ է տագնապը, բաղձալի խաղաղությա՞նը նպաստում, թե՞ ծառայում մի այլ նպատակի: Օպերատորական բարձր վարպետությամբ նկարահանված ժապավենը, որ ոչ միայն պատկերավոր լրացնում է կայքէջի շարադրանքը, այլեւ նոր երանգներ ստեղծում, ցավոք, համոզում է, որ հիշյալ ֆիլմում փաստերի աղավաղումն ու հեգնանքն են ստեղծագործական մասի «հարստությունը»: Հեռուստալրագրողն իր հարցազրույցները վարում է ռուսերեն, ֆիլմում այն բնականաբար գերմաներեն է: Միգուցե սա մոնտաժի՞ արդյունք է, բայց ակնհայտ է՝ ուշադիր հետեւելիս ռուսերեն հեղինակային տեքստը հաճախ չի համապատասխանում տվյալ պահին հնչող թարգմանված տեքստին: Հեղինակային այս ֆիլմը անտեղյակ հեռուստադիտողի համար դառնում է իսկական մի որոգայթ: «Վերջապես մի լավ ֆիլմ այդ տեւական հակամարտության մասին, որ հասկանալի է դարձնում խնդրի էությունը», սա գերմանացի շարքային հեռուստադիտողներից մեկի կարծիքն է, բայց միակը չէ:Մեր հարցմանն ի պատասխան ZDF-ից տեղեկացրին, թե հաշվի առնելով հեռարձակման ուշ ժամը, դիտողականությունը վաս ցուցանիշ չի գրանցել: Ի դեպ, ֆիլմի առիթով Գերմանահայոց կենտրոնական խորհուրդն արդեն իր բողոքի բաց նամակն է ուղարկել ZDF-ի ղեկավարությանը, պատճենը՝ նաեւ հեղինակին: Ֆիլմը փետրվարի 13-ին ժամը 23.30-ին ցուցադրելու էր նաեւ Phoenix-ը, ինչը կանխվեց գերմանահայ համայնքի եւ ՀՀ դեսպանության միասնական ջանքերով: Մնացյալը՝ ստորեւ, ուր առանց մեկնաբանության, բնագրին հավատարիմ կփորձենք համառոտ ներկայացնել ֆիլմը եւ տեքստը՝ միմյանց ներհյուսելով:

Նոր հանդիպում Լեռնային Ղարաբաղի հետ

Մի երկիր՝ երկու ճակատ

Սա իմ՝ ZDF-ի լրագրողիս առաջին արտերկրյա ճամփորդություններից էր: Մոտ 20 տարի է անցել, բայց լավ եմ հիշում: Հեղեղի պես անձրեւում էր, երբ ես մի կիրակի, 1991-ի ապրիլի սկզբին, Հայաստանի մայրաքաղաք Երեւանից ուղղաթիռ նստեցի: Իմ ուղեկիցները խիզախ տեսք ունեին, կալաշնիկովները՝ ծնկներին, մյուս մասը պոզել էին ռազմամթերքի արկղերի վրա:Նրանք Լեռնային Ղարաբաղ մարտի էին ուզում գնալ: Հայեր էին, կամավորներ, քրիստոնյա զինյալներ: Մեր Mi-8 թռավ Սեւանի վրայով, հետո հասավ Ադրբեջանի սահմանին եւ մեկ ժամից վայրէջք կատարեց Գետաշեն գյուղի մարգագետնին, Ադրբեջանում Լեռնային Ղարաբաղի ինքնավար մարզում գտնող հայկական գյուղում: Այն ժամանակ հայերի ու ադրբեջանցիների միջեւ թեժ պայքար էր ընթանում:

Օպերատոր Ֆրանկ Ֆիլթորֆը երեւանյան շուկայում: Ճոխ առաջարկ՝ քիչ գնորդ: Մարդկանց մեծամասնությունն աղքատ է:

Հեղինակ Դիթմար Շումաննը (աջից) եւ օպերատոր Ֆրանկ Ֆիլթորֆը Ադրբեջանին սահմանակից հայկական Երասխ գյուղում նկարահանումներ կատարելիս:1994-ի պատերազմից հետո այստեղից այլեւս գնացք չի մեկնում:

Երկօրյա զինադադար

Կողմերը համաձայնել էին երկօրյա զինադադար պահպանել:Գործընկերս՝ Վոլֆ Լինդներն ու ես այդ ժամանակն ուզում էինք օգտագործել՝ ZDF-ի հաղորդման համար մի փիչ նկարահանումներ անելու: Միլիցիայի ղեկավար Մանվել Դարբինյանի հետ սկզբում պիտի մի գավաթ բրենդի խմեինք: Հետո նա Ձիպով մեզ տարավ դեպի լեռը՝ ցեխոտ մի կածանով: Մի գոմի առջեւ կանգ առավ: Այնտեղ էին նրա մարտիկները, քրիստոնյա հայեր: Նրանց դեմ հանդիման լեռնային մարգագետնի մյուս ծայրին ադրբեջանական բանակի մարտիկներն էին խրամատավորվել: Երկու ճակատների ա-

Օպերատոր Ֆրանկ Ֆիլթորֆը Ստեփանակերտում նկարահանումներ անելիս

ռանքում, հանկարծ ոչխարի հոտի հետ մի պատանի հայտնվեց՝ առանձնահատուկ խիզախ, թե՞ միամիտ, չգիտեմ: Մի հայ պատանի Գետաշենից: Գոռում էին՝ պիտի ետ գնա, ռազմական տարածքը թողնի:Պատանին պատճառաբանում էր, թե ախր զինադադար է, եւ իր հոտը հյուրեղ արոտավայրում արածելու է բերել: Դեռ լրիվ չէր հասցրել ավարտել խոսքը, երբ երկու կրակոց լսվեց: Ադրբեջանցի հրաձիգի գնդակը պատանու ուրսին ու գլխին էր կոթել: Այն, ինչ սկսվեց, սարսափազդու կոտորած էր, որ որեւէ պատերազմի դաշտում երբեւէ պարել եմ: Հայերն ու ադրբեջանցիները իրար վրա էին հարձակվում՝ հրացաններով ու դանակներով ու միմյանց մորթում: Մեզ հրամանատար Մանվելն իր Ձիպով փախցրեց:Կատաղի արագությամբ հասանք Գետաշեն, որտեղ ուղղաթիռը ազերիների գնդակներից միայն մեծ չարչարանքով ճողոպրեց:

30 000 զոհ պատերազմում

Մինչեւ 1994-ի կեսերը շարունակվեց պատերազմը, հետո հայերը Լեռնային Ղարաբաղը՝ «սեւ այգին» նվաճեցին: 30 000 զոհ: Մոտ մեկ միլիոն փախստական: Եվրոպայի հարավարեւելյան երկու պետություն՝ Հայաստանն ու Ադրբեջանը մինչ օրս իրար հետ անհաշտ են, բանակները պատրաստ են իրար վրա հարձակվել: Երկուսն էլ Լեռնային Ղարաբաղն են պահանջում, երկուսն էլ հենվում, վկայակոչում են միջազգային իրավունքը: Հայերը՝ ազգերի ազատ ինքնորոշման իրավունքը, ադրբեջանցիները՝ սահմանների անձեռնմխելիությունը: Ո՞վ է իրավացի: Ո՞րն այս հակամարտության էությունը: Ինչո՞ւ է շարունակվում կռիվը Սաարլանդից երկու անգամ ավելի մեծ արժանահիշատակ օգտակար հանածոներից զուրկ մի տարածքի վերաբերյալ: Այս հարցերի պատասխանները բազմաթիվ են եւ որտեղից որ սերում է հարցի հեղինակը, եւ ինչ քարտեզ որ ձեռքին է ունենում, պատասխաններն էլ ըստ այդմ՝ միանգամայն տարբեր են լինում:Շատերը կարծում են, թե սա մշակույթների ու կրոնների պատերազմ է՝ քրիստոնյաներն ընդդեմ մահմեդականների: Օրինակ, Լեռնային Ղարաբաղի բանակի ղեկավարը կարծում է, թե քրիստոնեության եւ իսլամի միջեւ անցնող բաժանարար մարտագիծը ընթանում է Կովկասի միջով: Մահմեդականներն ու քրիստոնյաները պարզապես չեն կարող իրար հետ ապրել:

Դատապարտվա՞ծ են հակամարտության

Որտեղ որ իրար են հանդիպում, հակամարտություն է ծագում, ասում է բարձրագույն կրթություն ստացած Արմենը՝ Շուշիում: Կարծում եմ՝ առաջին հայացքից է այդպես: Կովկասում էլ կան վայրեր, որտեղ քրիստոնյաներն ու մահմեդականները իրար հետ լավ լեզու են գտնում: Օրինակ, Հարավային Վրաստանի Մառնեուլում: Ուրիշները փաստարկում են, թե հայերն ու ազերիները Կովկասում պատերազմ են մղում իրական դերակատարների փոխարեն. հայերը՝ Ռուսաստանի անունից, ազերիները՝ Թուրքիայի: Ճիշտ է, որ Մոսկվան ու Անկարան կռիվ են մղում Կովկասում քաղաքական, տնտեսական ու ռազմական ազդեցության համար: Բայցեւայնպես կասկածում եմ, որ դրա համար բարեկամացած պետություններին ռազմի կկոչեն: Կասկած չկա՝ կրոնական եւ մշակութային տարբերություններն առկա են հայերի ու ազերիների միջեւ, եւ դրանք երկու կողմի անպատասխանատու քաղաքական գործիչները շարունակ շահարկում են: Նաեւ՝ տարածաշրջանային արտաքին ուժերի՝ Ռուսաստանի ու Թուրքիայի տարբեր շահերն են հավելյալ շիկացնում հակամարտությունը:

Կողոպտելու հին ավանդույթը

Ղարաբաղյան խնդրի միջուկը կովկասյան մի հնամենի ավանդույթով է հիմնավորվում: Կողոպուտը: Կովկասյան այս հնամենի՝ հարեւաններին կողոպտելու ավանդույթը, ինչպես նաեւ արյան վրեժի օրենքը մինչեւ օրս էլ ուժի մեջ են: Ընդ որում՝ մշտապես հարցը հետեւյալն է՝ առաջինն ո՞վ է եղել Լեռնային Ղարաբաղում: Քրիստոնյանե՞րը, թե՞ մահմեդականներն են առաջինն այնտեղ բնակություն հաստատել, հայերի՞, թե՞ ազերիների ցեղախմբերը:Երկու կողմերն էլ դառնացած վիճաբանում են: Իրողությունն այն է, որ ինչպես քրիստոնեական, այնպես էլ մահմեդական ցեղերը հարյուրամյակներ է, ինչ բնակություն են հաստատել Լեռնային Ղարաբաղում: Տարածաշրջանը նրանց երկրորդն է պատկանում:Ինչպես նախկինում, այնպես էլ հիմա միջնադարյան մտայնությունն ու վերաբերմունքն են որոշում Երեւանում ու Բաքվում իշխողների քաղաքականությունը: Նրանք մտածում են «կողոպուտ», «վրեժ» եւ «արյան վրեժ» կատեգորիաներով:Եվ քանի այդպես է, Լեռնային Ղարաբաղում վիճակը պայթունավտանգ է:Ամեն պահ կարող է պատերազմ բռնկվել: Կովկասում՝ Եվրոպական Միության արեւելյան դարպասների մոտ:Բայց Արեւմուտքում ապրող եվրոպացիներին դա հազիվ թե հետաքրքրում է: Թվում է, թե Բրյուսելում ու Բեռլինում Արեւելյան Եվրոպայի այս հակամարտությունը ծածկված է խավարով:

«Կովկասյան հանգույց. Ճամփորդություն դեմի Լեռնային Ղարաբաղ»

Մուտք՝ տեսախցիկով

Արարատը՝ հայերի ազգային սրբությունը մատչելի է թվում, իրականում անհասանելի է՝ սահմանի մյուս կողմում է՝ Թուրքիայում, ուր մոտ 100 տարի առաջ 100 000-ավոր հայերի սպանեցին, կենդանի մնացածներին էլ բռնի տարհանեցին: Լեռան այս կողմում Երեւանն է, նախկին ԽՍՀՄ-ի ծաղկանոցը, պտուղ բանջարեղենի գլխավոր մատակարարը: Այսօր էլ շուկան շատ փարթամ տեսակներ է առաջարկում, բայց գնորդ չկա: Հայաստանի բնակչությունն աղքատ է, պատճառը ԼՂ հակամարտությունն է: Մինչ Ղարաբաղ մեկնելը սկզբում կողմնորոշման համար Հայաստանի ռադիոյի մեր գործընկերների կարծիքն ունկնդրենք, հակամարտության ինչպիսի հանգուցալուծում են նրանք տեսնում: «Երեւան» ծրագրի գերմաներեն բաժնի մոդերատոր Ալլա Ամիրջանյանին հարց՝ «մոտ ապագայում ադրբեջանցի հարեւաններին հետ խաղաղ գոյակցություն կարո՞ղ եք պատկերացնել: «Ավելի շուտ հեքիաթ է դա, բայց կուզենայի», ինչում է պատասխանը: Փոխտնօրեն Հովհաննիսյանը, որ իր ունկնդիրներին կառավարության տեսակետն է ներկայացնում ասում է՝ «ԼՂ չի վերադառնա այն կարգավիճակին, ինչ ունեցել է ԽՍՀՄ ժամանակ: Մի բան հստակ չէ՝ ԼՂ անկախ պետություն կլինի, թե՞ Հայաստանին կմիանա»: Այդուհետ շատ կոչ ձեւակերպում՝ «ԼՂ միշտ հայկական կմնա»: Հայկական քարոզչությունը մեր ականջներում վարդապետ Դավիթ Դավթյանի հետ ուղեւորվում ենք Ղարաբաղ: Ճանապարհների վիճակն այնքան էլ բարվոք չէ, վարդն է կարծում, բայց խոստանում տեղ հասցնել: Մեծ մասամբ հայերով բնակեցված ԼՂ մինչեւ ԽՍՀՄ փլուզումը Ադրբեջանին էր պատկանում, հայերը գտան, թե անարդարացի է եւ պատերազմ սկսեցին: Երեսուն հազար զոհ, մեկ միլիոն փախստական գրանցած պատերազմում հաղթեցին հայերը: 1994-ից ԼՂ նրանց է պատկանում, բայց Ադրբեջանը կորցրած տարածքը ետ է ուզում՝ ամեն գնով, նաեւ՝ պատերազմի: Հասանք Լաչին: Այստեղից է սկսվում ԼՂ՝ մի տարածք, ուր Եվրոպան դեռ չի վերջացել, Ասիան դեռ չի սկսվել: Մի տարածք, որի համար երկու ժողովուրդ՝ մեկը քրիստոնյա, մյուսը մահմեդական, պայքար են մղում դարեր շարունակ, քանի որ չեն կարողանում ի մի գալ, թե ով է առաջինը բնակություն հաստատել «սեւ այգում»: Ստեփանակերտ, Գանձասար, Շուշի ու Գյանջա ենք ուզում գնալ, վերջինն Ադրբեջանում է, պիտի Վրաստանով գնանք: Գանձասարի վանքի վանահայրը՝ 54-ամյա երեւանցի ջազ երաժիշտ է եղել՝ Արմեն Մարկոսյան անունով, 20 տարի է հոգեւոր ծառայություն է կատարում ԼՂ-ում: «Ի՞նչ է Ձեզ համար այստեղ աշխատելը» հարցին պատասխանում է «Սա էլ է Հայաստան, պատմական Հայաստան, արտասահմանում չեմ, այլ իմ հայրենիքում, պինդ կանգնած եմ իմ հողին»: «Ձե՞ք վախենում, որ մի օր ադրբեջանցիները կարող են գալ» հարցին պատասխանում է՝ «Ոչ, սա իմ երկիրն է, սա նրանց չի պատկանում: Ադրբեջանցիները մի բան պիտի հասկանա՝ երբեք չեն ստանա այն, ինչ մեր արյամբ ենք ձեռք բերել», սիրալիր, բայց շատ խիստ իր տեսակետն է հստակեցնում Գանձասարի վանահայր Տեր Գրիգորը: Նրա ու իր հայրենակիցներից շատերի համար Լեռնային Ղարաբաղը միշտ էլ Հայաստանին է պատկանել: Ադրբեջանցի հարեւանները սա միանգամայն տարբեր են տեսնում, պահանջում վերադարձնել լեռնային այս տարածքը:Վանահայր Գրիգորը Գանձասարին մերձակա 25 գյուղ է այցելում: Հայ եկեղեցու սպասավորները ոչ միայն հոգեւոր ծառայության են կոչված, այլեւ քաղաքականությանն էլ են խառնվում: Ղազանչի գյուղում ավերակների մեջ են ապրում: Մի նորոգ հանգուցյալի տուն ենք այցելում: Թեեւ մահկանացուն աթեիստ էր, բայց հոգեւորականը աղոթում է հայրենասեր զավակի համար, որը ադրբեջանցիների դեմ մարտերի ժամանակ պարտիզան է եղել: «Դու լավ հայ էիր ու լավ մարտիկ», դագաղի մեջ պառկածի մասին հայր Գրիգորն է ասում: Տուն դարձին կանգ ենք առնում գերեզմանոցի մոտ: «Սրանք մեր ազատամարտիկներն են, այս գյուղի պաշտպանության համար զոհվածները», ասում է հայր Գրիգորը՝ շիրմաքարերը ցույց տալով: «Դուք ի՞նչ դեր եք խաղացել պատերազմի ժամանակ» հարցին պատասխանում է՝ «Հոգեւոր օգնություն էի ցույց տալիս բանակին»: Մոտ 3 տարի է տեւել 90-ականներից սկսված պատերազմը:

1992-ին Շուշին նվաճեցին հայերը:Երբեմնի Խորհրդային Ադրբեջանի Հանրապետության խորհրդանիշները կործանվել են:

ԼՂ պատերազմից հետո ադրբեջանական երբեմնի քաղաք Շուշիից միայն ավերակներ են մնացել:

➡Շ

AZG NERDIR 133.QXD 11/02/2011 20:19 Page 4

ԳԱՐԵԳԻՆ ՆԺԴԵՀԻ ՑԵՂԱԿՐՈՆՈՒԹԻՒՆԸ

Նախաբան

Վենետիկի ս. Ղազար կղզում են պահւում Գարեգին Նժդեհի ցայսօր անյայտ աւելի քան 40 բանաստեղծութիւն եւ 20-ի չափ բացառիկ արժէքաւոր նամակներ՝ ուղղուած ԱՄՆ ցեղակրօն ուխտերի յայտնի գործիչ, 1930-ական թթ. ՀՅԴ ԱՄՆ կեդրոնական կոմիտէի անդամ, Գարեգին Նժդեհի վստահելի ու սիրելի բարեկամներից մէկին՝ Յովհաննէս Յովհաննէսեանին: Ձեռագրերին կցուած է ս. Ղազարի միաբան Սահակ վրդ. Ճեմճեմեանի հետեւեալ գրութիւնը.

«Ներփակ կան համբաւաւոր դաշնակցական գործիչ Նժդեհի նամակները, ուղղուած Յովհաննէս Յովհաննէսեանին: Վերջինս ս. Ղազար բերած էր այս նամակները, եւ երբ մեկնելու վրայ էր, 27 սեպտեմբեր 1971-ին, ես՝ ստորագրեալս, խնդրեցի իրմէ որ ինծի ձգէ: Ուրախութեամբ յանձնեց, յուսալով որ ես հրատարակեմ եւ ինքը իր կեանքի վերջաւորութեան գոնէ տեսնէ եւ ուրախանայ: Աղագային դիւանին համար օգտակար կրնան ըլլալ, Դաշնակցութեան պատմութեան:

Հ. Սահակ Ճեմճեմեան
Ս. Ղազար, 29 սեպտ. 1971»:

Բանաստեղծութիւնները ո՛չ, բայց նամակները դժուարընթեռնելի են: Վերծանումին խանգարում է ոչ միայն շտապով գրուած լինելը եւ որոշ նամակների խունացածութիւնը, այլեւ այն հանգամանքը, որ դրանցում Նժդեհը գործածել է իր ստեղծած կամ քիչ գործածւող բազմաթիւ բառեր, ինչը մեծապէս դժուարացնում է անընթեռնելի բառը ինչ-որ յայտնի բառի նմանեցնելով՝ կռահել թէ ինչ է գրուած... Ահա՛ այդ բառերը՝ ահաւորօրէն, ամենացգիտակցութիւն, անցեղաձանաչ, դաւակից, դաւամտութիւն, դիակնացած, ընկերադաւ, ժամանակասպանութիւն, ինքնանկարող, իրարեկերութիւն, խորհողութիւն, կիսամտաւորական, կուսակցաւեր, համագաղութայնացնել, հայրենաքանդութիւն, հայօրէն, հացապաշտ, հնարակեղծ, ճարտարելու կարողութիւն, նախանձալի (նախանձով լի-Ռ. Հ.), պտակերամարտիկ, տգիտանք, ցեղանորոգ, ցեղաբարժում, ուժաստեղծ, քաջայոյս:

Նշածս նամակներում Գարեգին Նժդեհը տալիս է Ցեղակրօնութեան եւ Տարօնականութեան բացատրութիւնները, որոնք բացառիկ են այն իմաստով, որ է՛լ աւելի են ամբողջացնում ու պարզաբանում դրանց էութիւնը բացայայտող Նժդեհի սահմանումները: *«Տարօնականութիւնը դա միեւնոյն ցեղակրօնութիւնն է հասակն առած սերունդի համար»*, գրում է նա իր 1936 թ. նամակներից մէկում: Իսկ 1937 թ. յունուարի 7-ի նամակում գրում է. *«Կարելի է չարաբանում են ներին թշնամիները առանց ցեղակրօն անաւան էլ նորահաս սերունդը ցեղապաշտ դարձնել»: Այդ պնդումի մէջ եւ շաղաստանութիւն եւ վստութիւն կայ: Դա ասել է՝ մէկին կարելի է հրիստոնեայ դարձնել առանց Քրիստոսի եւ հրիստոնէութեան: Սրանք էապէս անաւան դէմ չեն միայն, այլ՝ ցեղի, Ցեղակրօնութեան: Յաջողեցա՞ն այսօր անունը փոխել տալ, վաղն այլեւս վրան բաց կերպով կիալածեն մեր դաւանանքն ու նորահաս տարիքը»:*

Նամակներում նա անդրադառնում է բազմաթիւ այլ հարցերի ու երեւոյթների եւս:

1936 սեպտ. 1-ի նամակում նա գրում է. *«Երբ Վ-նը* (հաւանաբար՝ Վահան Նաւասարդեանը, Ռ.Հ.) *«Դաշնակցութեան օրայ»առթիւ անցեալ տարի Ֆրանսիայում կձառէր՝ «Հայրենիքն է հայի համար եւ ոչ թէ հայը՝ հայրենիքի. այս է Դաշնակցութեան դաւանանքը: Հայ անհատը ամենից առաջ, եւ ամէն բանից վեր»... Երբ այսպէս կիասկացէր Դաշնակցութիւնն ու իր դաւանանքը, իսկապէս որ պէտք է ընդունենք, թէ «մեր պայքարը աւելորդ է»: Վահանի համար Հայրենիքը միջոց է, անհատը՝ նպատակ: Նրա համար Հայրենիքը երկրորդական բան է, անհատն է «ամէն բանից առաջ եւ ամէն բանից վեր»: Միջոց- Հայրենիքը չի պաշտիր, եւ նրա համար չեն մեռներ: Նպատակ-անհա՛տն է սուրբը, «ամէն բանից վեր»ը, գերագոյնը... Ըստ Վահանի՝ Հայրենիքը միջոց է, նա պիտի ծառայի եւ մեռնի զգւելի անհատի, պատահական հայ կարապետի համար: Նման միջոց-Հայրենիքը պէտք է կործանէր եւ կործանւեց: Նմանը պէտք է անցնէր Հայրենիքների մասին աւելի բարձր բարոյական հասկացողութիւն ունեցող թուրքի եւ բոլշեւիկի ձեռքը, եւ անցաւ... Միջոց- Հայրենիքը (ինչպիսի պղծութիւն) կարող է միշտ էլ մնալ օտարի ձեռքը, կբաւէ, որ այդ օտարը աւելի զօրաւոր լինի, քան է այդ երկրի պատմական տէրը: Ահա՛ թէ ինչու Վեանի աշակերտ Սուրէնը գրում է՝ «մեր պայքարը աւելորդ է»: Արդարեւ, ինչո՞ւ պայքարել, երբ ընդունել են՞ք թէ Հայրենիքը միջոց է միայն անհատն աղրեցնելու: Պայքարը պահանջում է զոհեր, զոհողութիւններ, իսկ այլապիրաբար, հայրենասիրաբար զոհւում, զոհաբերում է միայն նա, ո՛վ Հայրենիքը համարում է գերագոյն նպատակ»:*

Հայկական որեւէ կառոյցի, ինչու չէ, նաեւ՝ամէն մի անհատի համար այդ նամակները դասագիրք են, որից նա կարող է իմանալ, թէ Նժդեհի համար ինչ ասել է օրէնք, իրաւասութիւն, ժողովրդավար ղեկավարի ընտրութիւն եւ այլն: Փնտրելի են ղեկավարի եւ կարգապահութեան, անհատի եւ հայրենիքի զուտ հայի խառնուածքով ու էութեամբ բացայայտումը այդ նամակներում, որոնք օգնում են հասկանալու, որ գոյութիւն ունի նշուած երեւոյթների զուտ հայկական հոգեբանութիւնը, որը մի եզակիութիւն է դրանք բնորոշող համաշխարհային յայտնի ընբռնումների մէջ: Գարեգին Նժդեհը ցոյց է տալիս դրանց հայկական ընբռնումը, որ յայտանաբերել է ինքը՝ առանց այդ մասին որեւէ նամակի մէջ նման բան ասելու... *«Ժողովրդավար-ղեկավար լինելու համար նախ պէտք է լինել խոր, անկեղծ, հոգեփոխիչ ապրումի մարդ: Այդ էլ բաւական չէ: Պէտք է լինել նաեւ՝ նոր գաղափարի, նոր ապրումի, նոր, վերակառուցող, աշխարհի մարդ: Սրա շրջանքներէն ծորէր զօրաւոր խօսքը, որէն հոգեւոր արիւն կաթէր: Այդ յատկութիւններին աւելացուր ամենէն անհրաժեշտը՝ արիութիւնը ...Ռոստոմի մահէն յետոյ (1919 թ. յունուար, Ռ.Հ.) Տէր-Մինասեանները երկու սուտ ասուածութիւններու պաշտամունքը կարողենկարգապահութիւն եւ կուսակցական մեքենա: Այս երկու բաները կշահագործեն ճիշտ այնպէս, ինչպէս խաչագողը՝ խաչը: Կարգապահութիւն-ի՞նչ է դա: Ըստ Տէր-Մինասեանի, կուսակցական եւ հոգեւոր իշխանութիւն, որ շարայինները պարտաւոր են ցոյց տալու, բոլոր դէպքերում, անգամ երբ «ԷՖ»-ը ժողովուրդը թողնում է կրակների մէջ եւ փախչում... Կարգապահութի՞ն: Ճշմարիտ կարգապահութիւն ասել է՝ շարայինների հաւաս դէպի իրենց ղեկավարների ամէն վայրկեան Հայաստանի համար մեռնելու, յանդգնելու, մի բան ճարտարելու կարողութեանը: Շարքերի մէջ կա՞յ այդ հաւատը: Ո՛չ, չկայ: Իսկ չկայ, որովհետեւ ղեկավարների մէջ հերոսական- բարոյական գործելու, զոհաբերելու, քաջաբար մեռնելու տրամադրութիւն չկայ: Ուրեմն, շաղաստանութիւն է խօսել կարգապահութեան մասին, երբ ղեկավարութեան պակասում են սովորական մահկանացուներին յատուկ առաքինութիւն»:*

1930-ական թթ.նամակներից մէկում Գարեգին Նժդեհը գրում է. *«Օհանէս, մի ժողովուրդ, որը չգիտէ իր ներին արիկաները պաշտել, չպիտի կարողանայ պաշտել իր գոյութեան արտաքին թշնամիներին»:* Այս խօսքերով Նժդեհը երկիրն այսօրուայ աղէտից դուրս բերելու ճանապարհ է ցոյց տալիս մեզ...

1937 թ. մի նամակում Գ. Նժդեհը արդէն զգում էր պատերազմի անխուսափելիութիւնը եւ մտածում էր իր հիմնադրած ցեղակրօն ուխտերից ստեղծել Հայաստանի անկախութիւնը վերականգնելու եւ հայութեան ինքնապաշտպանութիւնը վարելու համար լէգիոններ (այդ գաղափարը 1942 թ.վերջերից մինչեւ 1943 թ. նոյեմբերը էութիւնը խեղաթիւրած իրագործեց Դաշնակցութեան բիւրոն՝ թոյլ չտալով ծառայելու բուն նպատակին):

Իրաւ ընկերվար Գարեգին Նժդեհն իր այդ նամակներում բացայայտում է նաեւ սոցիալիզմ երեւոյթը վարկաբեկող «սուտ սոցիալիստներին»՝ նրանց յայտարարելով «նիւթապաշտիկ արիկայութիւն քարոզողներ»: *«Ցեղակրօնութիւնը ճշմարիտ սոցիալիզմին դէմ չէ, -գրում է նա իր մի անքուակիր նամակում,- հայ վարժապետի հասկացած սոցիալիզմին որը դժբախտ Հայաստանում, մեր օրով դարձաւ բոլշեւիզմ, դէմ պիտի լինի ամեն մի դաշնակցական, եթէ*

քաղաքական արիկայ չէ դա: Սոցիալիզմէն մինչեւ բոլշեւիզմը մի թիզ է, եւ ոչ աւելին: Բոլշեւիզմը - դա սոցիալիզմի հոգեւոր պիճն է: Թուրքէն զարնուած, կիսաւած, թուրքին հարեւան լինել, եւ «սոցիալիզմից» բարբաջել, ասել է «իգացեալ» լինել, կենսաբանօրէն անբարոյական լինել, անհայրենասէր լինել: Մի ժողովուրդ, որն իր փիլիսոփայութիւնը, աշխարհայեցողութիւնը, կրօնն անգամ չի յարմարեցնում իր ինքնապաշտպանութեան պահանջներին՝ անբարոյական է եւ անապագայ»:

Նամակները բացառիկ նշանակութիւն ունեն 1920-1930-ական թթ. հայոց պատմութեան բազմաթիւ կնճռոտ հարցերը ճշտելու, յատկապէս Հ.Յ.Դ. բիւրոյի անդամ ու երկար տարիների «ներկայացուցիչ» (ղեկավար) Ռ. Տէր-Մինասեանի գործողութիւնները բացայայտելու համար: Դաշնակցութեան բիւրոյի մօտ 25 տարիների անդամներից մէկը հանդիսացող այդ գործիչը պատմութեան մէջ մտաւ Գէորգ Չաուշի սպանելու (նա 1906-1908 թթ.եղել է Չաուշի խմբում) եւ այլ ոճիրների համար, ինչից շատ լաւ տեղեակ էին նրան այդ գործերին մղած, փողաւորած եւ ըստ ամենայնի օգնած սիոնիստ-մասոնները, որոնց զինւորն էր Ռ. Տէր-Մինասեանի հրէուհի կինը: Նրանք հենց իրենց այդ գործակատարի միջոցով էին աւելի քան 30 տարի, յատկապէս Ռոստոմի ու Արամ Մանուկեանի մահուանից յետոյ՝ 1919թ. մինչեւ 1951 թ., ղեկավարում Դաշնակցութիւնը՝ Ռուբէնին անընդհատ պահելով իրենց հսկողութեան տակ՝ ձեռնասուն չդառնալու պարագային սպառնալով հրապարակել նրա ոճիրները: Նշուած ուժերը հայոց պատմութեան ճակատագրական հանգրուաններում են Ռուբէնի ձեռքով թիկունքից խփել մեր ազգին ու հայրենիքին (1915 թթ. 1000-աւոր Սասունցի-Մշեցիների զոհաբերումով՝ իր կամքին փրկելը, 1920 թ. հոկտեմբերի 30-ին առանց որեւէ կրակոցի Դարսի յանձնումը թշնամուն, որը Հայաստանի անկախութիւնը վերացնող ՀԻՄՆԱԿԱՆ դաւադրութիւնն էր, 1920 թ. օգոստոսի 10-ին բոլշեւիկների հետ Թիֆլիսում կնքած պայմանագրով Զանգեզուրի ու Արցախի յանձնումը թշնամուն, Դաշնակցութեան ազգայնացումը վիժեցնելու նպատակով Ցեղակրօնութիւն - Տարօնականութիւն ազգային գաղափարի դէմ 1930-ականների կազմախնդիչ դաւերը եւ այլն եւ այլն): Նշածս ուժերը Ռուբէնի միջոցով Դաշնակցութեան մէջ հայրենապաշտութեան փոխարէն արմատաւորում են անահատապաշտութիւնը, ամէն ինչ անում, որպէսզի Նժդեհը աւարտին չհասցնի իր գերագոյն նպատակը՝ Դաշնակցութիւնը ցեղակրօնութեամբ-Տարօնականութեամբ ազգայնացնելով՝ ազատագրել օտարի հսկողութիւնից: Գարեգին Նժդեհը ցեղակրօնութիւն-Տարօնականութիւնը ստեղծեց՝ կանխելու համար դաշնակցութեան բարոյազրկումը, որ իրենց ձեռնասունի ձեռքով անում էին նշուած ուժերը: Շարքերը ուժազրկում էին՝ ապականել-հեղինակազրկել ջանալով կեանքը երկրի համար զոհաբերելու պատրաստ անձանց: Իսկական դաշնակցականին մէջտեղից վերացնում, նրանց տեղը ՀՅԴ բիւրոյ եւ ընդհանուր ժողովի պատգամաւոր էին խցկում անբարոյական-անինքնաստէր-անհայրենապաշտ անձանց, կազմակերպութիւնը զրկում ուժի աղբիւրից, դարձնում արկածախնդիրների որջ, ինչի դէմ 1922 թ. ի վեր անընդմէջ պայքարում էր Նժդեհը: Ահա թէ ինչու էր նա իր 1936 թթ. յունուարի 25-ի, ապրիլի 25-ի եւ այլ նամակներում Բիւրոն համարում «հակադաշնակցական թայֆա»: *«Վերջին տարիները,-* գրում է նա Յ.Յովհաննիսեանին,*-կաշառքը դարձրին զօրաւոր միջոց՝ նիւթապէս ու հոգեպէս աղքատ ընկերներ որսալու: Մարդկանց կաշառում եւ ուղարկում են իրենց թայֆայի համար պրոպագանդ, իսկ իրենց հակառակորդների դէմ բամբասանք անելու: Դա՛ է օրւայ «յեղափոխական» ու «մարտական» գործը: Մենք ասում ենք՝ երբ մեռնելու տրամադիր մարդիկ կան, կարելի է յեղափոխական գործ անել: Նրանք զգացել են տալիս, թէ իբր աշխարհում անբարոյականութիւն, իսկ իրենց գրպանում դրամ կայ՝ կարելի է Բիւրոի անդամ ընտրուել եւ ոչինչ չանել: Ցերկարեմ այդ մասին: Էլի՛ կրկնում եմ՝*

ա. Ատամներով պաշտպանել Ցեղակրօն անունը: Անունը փոխելով՝ դաւադիրներն ուզում են արտից զարկել Ցեղակրօն շարժումը:

բ. Պատգամաւորական ժողովում ցաւ յայտնել, որ չօգտւեց Ցեղակրօն շարժումէն եւ չաշխատեց զայն դարձնելու համագաղութային:

գ.Զայրոյթ յայտնել այն «դաշնակցական» վրացեանական թերթերին, որոնք դէմ արտայայտեցան Ցեղակրօն շարժման («Արազ»,«Յառաջ»):

դ.Պահանջել Ընդհ. ժողովէն, որ համագաղութայնացնէ Ցեղակրօն շարժումը...

է.Յ-ի կողմից Ամերիկայում նիւթած դաւը հնարաւոր դարձնող՝ Վրացեանի նամակը, խարդախած պատգամաւորական ժողովը եւ Սաչալեանին հեռացնելը դարձնել խնդրի առարկայ Ընդհ. ժողովում եւ պահանջել դաւադիրների արտաքսումը Դաշնակցութիւնից:

Միայն, միմիայն այս ճամփով կարելի պիտի լինի փրկել Դաշնակցութիւնը իր դէմ գործող եւ զինը շահագործող թայֆայից եւ զայն ծառայեցնել Հայաստանին»:

Դիտարկող նամակները կասկածի ծուեն իսկ չեն թողնում, որ գաղափարի անբաղդատելի նուիրեալ Գարեգին Նժդեհին աւելի քան 5 տարի գաղափարական խոշտանգումներով մարտիրոսացրին ՀՅԴ-ի բիւրոյի ղեկավար Ռ. Տէր Մինասեանն ու նրա կամակատարները, իսկ 11 տարուայ բանտարկութեամբ՝բոլշեւիկ մարդայօշները՝ Սալինի թելադրանքով...

Համոզուելով, որ 1930-ական թթ. ՀՅԴ շարքերում եւ ընդհանրապէս ամբողջ Սփիւռքում վիթխարի ու անվերապահ հեղինակութիւն ունեցող Գարեգին Նժդեհի ձեռքով Դաշնակցութեան ԱՆԽՈՒՍԱՓԵԼԻ հայացում-ազգայնացումը իրականու-թիւն է դառնում եւ հնարաւոր չէ կանխել, ՀՅԴ ստուերային ղեկավարները Ռուբէնին մղում են զազրելի մի ստորութեան եւս. նա երեխ մարդ է ուղարկում սպանելու Նժդեհին (տես ստորեւ հրապարակուող նամակը) ... Յանձին օտարների այդ սրբապիղծ ձեռնասունի, ազգի ու Դաշնակցութեան մէջ անբաղդատելի հեղինակութիւն եւ յարգանք վայելող անձնման մեծութեանը սպանել է ձգտում մի մարդ, որին ՀՅԴ բազմաթիւ գործիչների շարքում (Ս. Վրացեան, Հ. Օհանջանեան, Աւ. Ահարոնեան, Վ. Նաւասարդեան եւ տասնեակ ուրիշներ) 1921 թ. անխուսափելի կացնահարումից փրկել էր Գարեգին Նժդեհը...

Տեսնելով որ անհնար է մեկուսացնել Նժդեհին, որի հետեւորդների յաղթանակը 1938 թ. նշանակուած ՀՅԴ Ընդհանուր ժողովում անվերապահ էր, Բիւրոն ձեռնամուխ է լինում աննախադէպ կեղծիքներով, կաշառքով ու ահաբեկումներով ընդհանուր ժողովի պատգամաւորներ ընտրել տալ իր մարդկանց: Կեղծիքն ու անբարոյականութիւնն այնքան ակնյայտ էր, որ դրա դէմ դժգոհում են նոյնիսկ Դրօն ու Ս. Վրացեանը: Վերջինս, որ ընտրուել էր ընդհանուր ժողովի պատգամաւոր, ի նշան բողոքի, հրաժարւում է մասնակցել Ընդհանուր ժողովին...1938 թ. ՀՅԴ կեղծընտիր ընդհանուր ժողովը Գ. Նժդեհի հանդէպ իր «յաղթանակը» ցոյց դնելու համար, առանց նրա ներկայութեան, մի ողբալի որոշում էլ է կայացնում. Նժդեհին «հեռացնում է» կուսակցութիւնից այն դէպքում, երբ նա աւելի քան ութ ամիս առաջ,1937 թ. դեկտեմբերին էր հեռացել-«ինքնամեկուսացել»Դաշնակցութիւնից:

Այդ նամակները լրացնում եւ ամբողջացնում են ուրիշ աղբիւրներից նոյնպէս թռուցիկ երեւացող այն իրողութիւնը, որ համաշխարհային ռազմա-քաղաքական մտքի գագաթ այդ բացարձակ հանճարը ազատութեան մէջ 1933-1938 թթ. մարտիրոսւում է Դաշնակցութեան փոքրոգի յետամնաց ջոջերի ձեռքով, իսկ 1944 թ. հոկտեմբերի 10-ից մինչեւ 1955 թ. յունուարի 21-ը, 11 տարի բանտարկուած լինելով բոլշեւիկեան բանտերում՝ նահատակւում է իր գաղափարական թշնամի բոլշեւիկների ձեռքով:

Բանտերում նահատակութիւն օտարների՛ ձեռքով, ազատութեան մէջ մարտիրոսացում՝ Դաշնակցութեան ղեկավար Ռուբէնի ձեռքով: Ահա՛ մեր ժողովրդի բոլոր ժամանակների արբազնագոյն դէմքերից մէկի կեանքը իր ոչ պատերազմական օրերին...

ՌԱՖԱՅԷԼ ՀԱՄԲԱՐՁՈՒՄԵԱՆ

AZG NERDIR 133.QXD 11/02/2011 20:19 Page 5

ԵՒ ԴԱՇՆԱԿՑՈՒԹԻՒՆԸ

Սիրելի ընկերներ, *(Նամակը անթուակիր է- Ռ.Հ.):*

Ինձանից, ինչէս եւ շրջանիցս գրութիւններ էք ստացել՝ իմ եւ շրջանիս դէմ նիւթած աննախընթաց դաւի մասին: Ձեզ շուտով կուղարկի տեղիս կազմի անստորագիրը եւ դուք հնարաւորութիւն կունենաք յսակ գաղափար կազմել դաւի մեխանիզմի եւ դաւադիրների մեթենայութիւնների մասին: Մինչ այդ կուզէի մի քանի խօսքով ձեզ տալ դաւի պատմութեան կմախքը, որպէսզի ժամ առաջ դիմէք անհրաժեշտ միջոցների՝ փրկելու համար ոչ թէ խաչած ճշմարտութիւնը, այլ դաշնակցութեան բարոյականը, առանց որին կուսակցութիւնները, անկախ իրենց դաւանանքից եւ հետաքնդած նպատակներից, դառնում են մաֆիա- գործիք անձնապէս շահագրգռած որոշ անհատների ձեռքում, դառնում են չարիք իրենց ժողովրդի համար:

1. Նիւ Եորքի պրովոկասիոնի գաղափարը յղացել է Բ-ն (*իմա՝ ՀՅԴ Բիւրօն-Ռ. Հ.*): Դա ոչ թէ եռագոյնի համար էր, այլ խմորւող ցեղակրօն շարժման եւ զայն սկսող անձի դէմ: (*)Գիտէք անշուշտ, որ 1933-ի ընդ. ժողովը որոշած էր նորահաս սերունդը կազմակերպել անկուսակցական գեսնի վրայ՝ կուսակցական ղեկավարութեամբ: Հակառակ սրան Բիւրոն Յեղ. Ուխտ. Ի Պատգ. ժողովի նախօրեակին պահանջեց կուսակցականացնել Յեղակրօն-ուխտը:

Ինձ ուղղած իր գրութեան մէջ Բ-ն առաջարկում է ցեղակրօն «անաւ» փոխարէն գործածել Հայ անունը: Ես չարի այդ, որովհետեւ «հայ» է եւ ռամկավարը, եւ հնչակեանը, եւ բոլշեւիկը: Կարելի է անունով հայ լինել, բայց ցեղակրօն չլինել: Ես դաւանանք էի քարոզել եւ ոչ թէ դասարկ անուն: Բ-ի այդ անսպասելի միջամտութիւնը ժամանակին կուգար մասնելու իր թշնամանքը այդ շարժման դէմ:

Նա չհաշտւեց մեր ստեղծած շարժման հետ: Իմ՝ Ամերիկան թողնելէն յետոյ եւ մինչեւ այսօր ցեղակրօնութիւնը ապրում է իբրեւ սոսկական անուն եւ ոչ թէ իբրեւ դաւանանք: Անգամ Weekly-ին (*The Armenian Weekly-.ցեղակրօնների պաշտօնաթերթը-Ռ. Հ.*) գայսօր մի հասիկ տող գրած չէ ցեղակրօն դաւանանքի մասին: Երկու տարի առաջ Բ-ի այն հրահանգը, որով Եւրոպայի ցեղակրօն ուխտերի կապը կկտրէր Ամերիկայի Կ. վարչութիւնից՝ նոյնպէս կուգար մասնելու հրահանգողի թշնամանքը: Իսկ Դիթրոյիթի մէջ գումարած պատգամաւորական ժողովի առած մի քանի որոշումները կմատնեն, որ Բիւրօն վճռած է բարոյապէս լղճել ցեղակրօնութիւնը եւ նրանից խլել անգամ իր անունը:

Թէ ինչեր կորցրեց գաղութի հայութիւնը Բ-ի այդ թշնամանքէն, մի օր կտեսնենք, կզգանք:

Մի կարծէք, որ Բ-ն դաւանանքին դէմ է: Այդ մարմնի մէջ մարդիկ կան, որոնք անդաւանանք կոչուելու ասիճան խառնադաւան են եւ սոցիալիստ են եւ ցեղապաշտ՝ նայած տեղին ու յարմարութեան: Գանք իմ եւ իմ՝ տեղիդ նորահաս սերունդի հետ ունեցած բարոյական կապին, որը կտրելու համար անհրաժեշտ է ցեղակրօնութիւնէն խլել իր անունը եւ դաւանանքը: Խոդեանը յաջողած էր համոզել Բ-ին, որ եթէ ցեղակրօն ուխտերը չառնւին Բիւրոյի մարդկանց ազդեցութեան տակ՝ նրանք կուժեղացնեն ձեզ եւ ինձ: Գիտցէք այդ կռիւը ցեղակրօն ուխտերուն տէր դառնալու նպատակով է տարւում: Աւելի ճիշտը՝ կռիւը տարւում է Ամերիկայի շուրջը:

Բ-ն թեթեւ ուրով կիրաժարւի (ինչպէս իր համար փասորէն գոյութիւն չունեն Սերբիան, Պարսկաստանը եւ Բուլղարիան) (Նկատի ունի այդ երկրների ցեղակրօն ուխտերը-Ռ.Հ.) իր բոլոր շրջաններէն, միայն ո՛չ եւ Ամերիկայի ձեր կազմէն: Բիւրոյի նիւթականը-ամսականները աղահովողը Ամերիկան է-ահա՛ թէ ինչու նա միջոցների մէջ խտրութիւն չէ դնում չէզոքացնելու ամէն հոգեւոր ազդեցութիւն այդ շրջանում: Իմ օրով- ցեղակրօնութեամբ դա վտանգած համարեց Ամերիկան իր համար, եւ չխաբեց դիմելու դաւերէն ամենադիւայինին: Ինձանից յետոյ նա Ամերիկա է ուղարկել իր գործակալները՝ որոշ գաղտնի առաքելութեամբ: Եկողներին հրահանգւում է՝ աշխատել տկարացնելու ձեր ազդեցութիւնը ցեղակրօն ուխտերի վրայ: Եւ այսուհետեւ էլ տեղդ եկող գործիչները կլինեն Բ-ի գործակալները, եթէ դուք չակտիւացաք:

2. Ցեղակրօն շարժումը սպանելու համար Բիւրօն իր մարդկանց միջոցաւ դաւեց իմ անձի դէմ նաեւ Բուլղարիայում: Գիտէք, որ ինձ բուլղար իշխանութեանց հրամանով խուզարկեցին դեռ սահմանագլխի վրայ: Մի խումբ դաշնակցականներ՝ միացած դուրեանական հոսանքներին՝ հրապարակում կաղմկէին թէ Դ-ին (*Դուրեան եպիսկոպոսին- Ռ. Հ.*)սպանել տւողը Նժդեհն է: Սրանով կձգտէին գրգռել հայութեան որոշ տարրերն ու իշխանութիւնները իմ անձի դէմ, հասկացնելով վերջիններին, որ ցեղակրօնութեան անդրանիկ գործն եղաւ Դ-ի սպանութիւնը, եւ որ սպանութիւններ տեղի կունենան նաեւ այս երկրում, եթէ ինձ կարելիութիւն տրւի ցեղակրօնութիւնը տարածելու: Մի շարժում վարկաբեկելու համար մեր աշխարհի սրիկայութիւնը միշտ էլ աշխատել է կա՛մ վարկաբեկել, կա՛մ էլ սպանել տալ նրա վարիչին: Իսկ պէտք էր ինձ համար Բալկանում առնւազն փափուկ դրութիւն ստեղծել, որպէսզի իշխանութիւնը եւ հայ հանրային կարծիքը անկարելի դարձնեն ցեղակրօնութեան տարածումը իմ ապրած երկրում: Թէ ի՞նչ գաղտնի ժուռնալներ են տրուած իշխանութեանց՝ այդ մասին կկարդաք շրջանիս ամբասանագրի մէջ: Բիւրօն հասած էր իր նպատակին՝ հայութիւնը Դ-ի սպանութիւնը կվերագրէր ինձ, եւ վրէժ լուծելու համար կշարունակէր դաւեր նիւթել իմ անձի դէմ: Բիւրօն գիտէր, որ ես դաւադրած եմ, եւ եթէ իր հաւին զգար այդ բանը՝ նա ինձ դուրս կբերէր այս շրջանէն, կուղարկէր մի այլ երկիր, մանաւանդ որ գիտէր թէ, գրեթէ, մեր բոլոր գաղութները կիրաւիրէին ինձ՝ նորահաս սերունդը ոտքի հանելու եւ իրենց շրջաններում: Բիւրօն, որի օրհնութեամբ իր մարդիկ ներքնապէս միացած հակադաշնակցական կազմակերպութիւններին՝ կշարունակէին թշնամանել ինձ ոչ թէ չաշխատեց դաւադրութեան օղակէն դուրս բերել ինձ, ընդհակառակը, նա ինձանից թաքցրեց, որ Հարաւ. Ամերիկան խնդրում է գէթ վեց ամսով մեկնել այնտեղ: Նա՝ ինձ Բուլղարիոյ մէջ դաւադրած ու վանդակած պահելու նպատակով, այս շրջանէն հեռանալուս արգելք հանդիսացաւ նաեւ այն ժամանակ, երբ մեր հարեւան Յունաստանի պատգամաւորական ժողովը կխնդրէր այցելել իր կազմերը եւ ծնունդ տալ ցեղակրօնութեան: Իրերի այդ դրութեան մէջ դրսից ու ներսից դաւադրուած, ցեղակրօն ուխտեր ստեղծեցի եւ բալկաններում: Այս պարագան աւելի գրգռեց դաւադիր թշնամիներիս: Նրանք սկսեցին գործել կաշառելով: Հակադաշնակցական մի դրամասան դիրեկտորը իմ եւ ցեղակրօնութեան դէմ դաւողների զանազան անունների եւ ձեւերի տակ բաց կթողնէ աւելի քան 300 000 լեւա: Ծանօթ դրամասան դիրեկտորը եւ Բիւրոյի մարդիկ գաղտնի ժողովներ կգումարեն դրամասան շէնքի մէջ, կիրաւիրեն երիտասարդ կազմակերպութեանց ներկայացուցիչներին, կխոսանան նիւթական միջոցներ տրամադրել, պայմանաւ, որ չմերձենան ցեղակրօններին եւ գործեն ցեղակրօնութեան դէմ: Մեր կ. կոմիտէն ժամանակին կմերկացնէ դաւը եւ կփրկէ շրջանիս նորահաս սերունդը:

Կգործենք թէ՛ մենք եւ թէ դաւադիրները: Կուգայ օգոստոս 18-ը (1933), Եաւորովի արձանի բացման օրը, որի առթիւ կազմակերպած մեր հանդիսութիւնները կվերածւին քաղաքական ցոյցի եւ խորապէս կգրգռեն ու աւելի եւս կակտիւացնեն ցեղակրօնութեան եւ իմ թշնամիներին: Ծանօթ էք թուրք մամուլի որոշ օրգանների յարձակումներին՝ իմ այցի դէմ: Այդ օրերին Սոֆիայում կգործէր զօրավար Միլլերին առեւանգող Սկոբլինը, որը հակաբոլշեւիզմ կեղծելով, կգործէր բոլշեւիզմի համար: Ըստ ֆրանսական թերթերի, որ ձեռքիս տակ են, զօրավար Սկոբլինը բացի իր ընկերները Ռուսիոյ սահմանագլխին մատնելէն ունէր նաեւ մի այլ դեր՝ բարոյապէս կամ ֆիզիքապէս ոչնչացնել նորահաս սերունդի ղեկավարներին: Միեւնոյն օրերին մեր դէմ կգործէր թուրք լրտեսութեան շեֆ Նեմդոխ բէյը, որի մասին իր ժամանակին հաղորդած է Բիւրոյին, եւ որի լուսանկարը մեզ մօտ է: Տեսնելով, որ միութեան մէջ մի ցենտրալ ամէն ինչ կասարում է, որպէսզի վնասէ ինձ եւ անկարելի դարձնէ ցեղակրօնութեան տարածումը, ես պաշտօնապէս դիմեցի Բիւրոյին եւ խնդրեցի (գիտենալով հանդերձ որ նա գիտէ)՝ հրահանգել մեր բոլոր կ.կ-երին իրենց շրջաններում ստեղծելու ցեղակրօն ուխտեր եւ միանալու Ամերիկայի կենտր. վարչութեան: Ինձ պատասխանեցին, որ իբրեւ թէ որոշ մարմիններ դէմ են ցեղակրօնութեան, դեռ չգիտեն թէ ի՞նչ դուրս կուգայ Ամերիկայի մեր ուխտերից եւ այլն: Սրանից յետոյ, տեղիս ցեղակրօնութեան թշնամիները հրապարակ նետեցին հեռեւեալ զրոյցը. Ամերիկայի ցեղակրօն ուխտերի եւ դաշնակցական մարմինների միջեւ վէճ է ծագել, որի պատճառով Բիւրոյի անդամ Նաւասարդեանը կ'երթա քննութեան: Այդ օրերին Բիւրոյի ներկայացուցիչը՝ Զամալեան, Բերլինի մեր ուխտին խորհուրդներ կուտայ թողնել ցեղակրօնութիւնը, մնալ չեզոք, անկուսակցական: Բիւրոյի ընթացքը կթեւաւորէ ցեղակրօնութեան դէմ դաւողներին: Դէպքերը կզարգանան. Քրիստափոր Եաւուրովին նուիրած մեր բուլղարերէն բացիկը մի մութ ձեռք կտանէ (դեռ Թափառականը տպարանէն հրապարակ չելած) կյանձնէ թուրք դեսպանատունը, որը պատճառ կդառնայ, որպէսզի երկրիս արտաքին գործոց նախարարը արգիլէ մեր հանդիսութիւնները եւ նորանոր մեծ ծախքերի մատնէ մեզ:

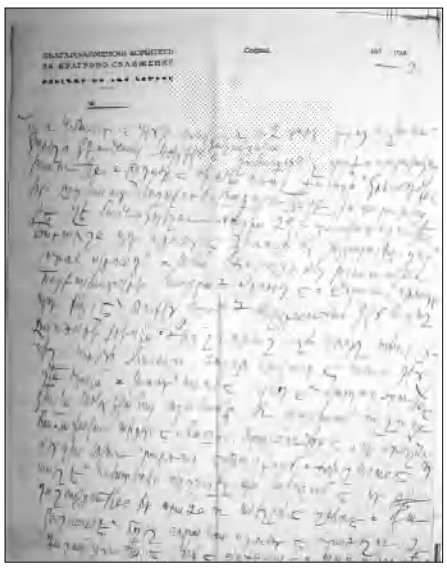

Մեր շրջանային ժողովը կպատժէ դաւադիրների խմբակը՝ արտաքսելով, կախակայելով: Վերջինները կսկսին այլեւս վրան բաց կերպով գործել շրջանիս դէմ:

Բիւրօն՝ շրջանային ժողովի փոխարէն՝ իր ընթացքով ոյժ կուտայ դաւադիրներին: Մենք կպահանջենք, որ Բիւրոյի անդամը գայ տեղս. կհրաժարին ուղարկել: Եւ մի օր շրջանս կուղարկեն ցեղակրօնութեան դէմ դաւող , մեր շրջանի դաւադիրների հետ կաղ պահող Լազեանին եւ Սարուֆին գործակիցներին: Երբ յոյները մերժեցին ինձ անգամ տրանզիտ վիզա տալ, ես ընտրեցի Փարիզ-Մարսէյլ-Եգիպտոս ճամբան: Փարիզ հասնելուս ոչէս կարդացի «Հայ մարտիկ»ի մէջ. «Նժդեհը եկած է Եւրոպա համախմբելու հակաբիւրոյական ուժերը»: «Զանգու» բոլշեւիկեան թերթը-տեղիս «բիւրոյականների» բանսարկութեամբ «ՀՕԿ»ի (**) ակումբների փակումը վերագրեց դաշնակցութեան «Նժդեհեան ցեղակրօն թեւ»-ին, եւ Խ. Հայաստանի ռադիոն սկսեց հայհոյել ու սպառնալ ինձ: Հակառակ որ Ամերիկայի կ. կոմիտէն որոշում էր առած, որ ես Ամերիկայէն վերադարձիս անցնեմ Բիւրոյի վայրը եւ զեկուցում տամ Ամերիկայում ստեղծւած ծանր կացութեան մասին՝ Բիւրօն ինձ մուտքի վիզա չուղարկեց, որովհետեւ նա մութ հաշիւներով վճռած էր ինձ վանդակած պահել Բալկանում, որպէսզի ես չկարողանամ խուսափել ինձ դէմ նիւթած դաւէն: Նա չէր ուզում, որ ես երեւամ այս կամ այն շրջանում, որովհետեւ չէր ուզում ուխտեր տեսնել այդ շրջաններում: Վերջապէս մօտաւորապէս երկուսուկէս տարի յետոյ, երբ նա այլեւս հասած էր իր նպատակին (ես դաւադրած էի, իմ շրջանում արհեստական կերպով խմբակ մը հանած էին կ.կ-ի դէմ, ես հրաժարած էի կ.կ-էն) ինձ ուղարկեց վիզան: Հասայ Կահիրէ եւ հենց առաջին օրը հիւանդացայ զզւանքից: Կաշւից դուրս կու գային ինձ համոզելու թէ իմ լաւագոյն բարեկամներն են, որ գիտեն թէ դաւ կայ, բայց իրենք անմասն են, թէ ինձ պէտք է բժշկել, օրերասիոնի ենթարկել, թէ կուսակցութիւնը իմ առողջութիւնն է ուզում եւ ոչ թէ իմ գործը, եւ այլն: Տէր-Միհասեան իբրեւ թէ մոռացել էր, որ 1,5 տարի առաջ նա իր մի նամակի մէջ ինձ իրեն թշնամի է յայտարարել, իսկ ես իրեն՝ ընկերադաւ: Ես գնացել էի քաղաքական գործի համար՝ որոշ ծրագրով, անելիքների առաջարկներով, իսկ նրանք ինձ բժշկէ-բժիշկ եւ հիւանդանոցէ-հիւանդանոց կառաջնորդէին: Իսկ Բուլղարիոյ մէջ, այդ միեւնոյն օրերին, իրենց խմբակի միջոցաւ լուրեր կտարածէին, թէ Նժդեհը լքել է Բալկանի 500 ընկերների դասը եւ միացել Բիւրոյին՝ այդ շրջանը ինձնից պաղեցնելու հաշւով: Զգւանքիս բաժակը լեցւած էր այլեւս, պէտք էր ազատւել կեղծիքի մթնոլորտէ, եւ պահանջեցի, որ իմ դրած լուրջ հարցերին պատասխանեն: «Վայրկեանը անհոպաս է, անելիք չունենք», եղաւ Բ-ի պատասխանը: Մեր վերջին նիստում ինձ վրան բաց կերպով ասացին՝

ա) եթէ ուզես, Ամերիկան կիրաւորենք Բուլգարս, ու անսպասելիօրէն (?) ստացա կեղծ կազմէն բխած մարմնին մի գրութիւնը, որով կյայտնուէր թէ «Բիւրօն ոչէմ է հաշտութեան ձեւին»:

Կատաղութեանս մէջ կեղծ կ.կ.-ի ներկայացուցիչ-նամակաբերին, ինձ կմնար վերադառնալ Սոֆիա եւ գրել Բիւրոյին հետեւեալը՝ «Շրջանիս միասնականութեան եւ իմ անձի դէմ դաւ կայ: Նոր չէ որ գրում եմ այդ մասին: Դաւում են Դաշնակցութեան թշնամիները: Այդ դաւը հետեւցնում են որոշ մարդիկ ներսէն: Դիւային յամառութեամբ տարւող այդ դաւը զինաթափել կարենալու համար անհրաժեշտ է ինձ վերսին ինքնամեկուսանալ: Եթէ ամէն կարելիութիւն չոչէտք է ընձեռէք ինձ՝ մերկացնելու այդ դաւը, ինձ համարէք պայմանադրաբար հեռացած կուսակցութիւնից: Հիւանդի եւ դաւադրւածի իմ վիճակում ես այլ ելք չեմ գտնում:

Ընկերական բարեւներով՝ Նժդեհ, 1937 թ. դեկտ.»:

Բիւրօն քար լռութիւն պահեց իմ այդ հրաժարականի մասին: Բացի այդ՝ Բիւրոյին ուղղած եմ մի երկար գրութիւն, որի մէջ վերսին եւ վերսին Ռուբէնին անւանել եմ ընկերադաւ: Այդ գրութեան պատճէնը ուղարկուած է Յունաստան՝ ընկ. Կարոյ Գէորգեանին եւ Ռումանիա՝ ընկ. Արարատեանին:

Գիտնալով հանդերձ, որ Ընդհ.ժողովին որոշ հաշիւներով մասնակցում են այն բոլորը՝ Լազեան, Սարուն, Խըդրեան, որոնք Բիւրոյի կողմից ուղարկուած էին մեր շրջանում կեղծ կազմակերպութիւն ստեղծելու եւ երկու քէֆեր ապահովելու, ես Բիւրо կոչւածին գրեցի հետեւեալը՝ «Դաշնակցական զինուորի արժանապատւութիւնս թոյլ չի տալիս գրելու անձիս դէմ նիւթած դաւի պատմութիւնը: Բալկանի, մասնաւորապէս, վերջին ամիսների դէպքերը եկան վճռապէս հաստատելու այն, որ տեղիս կազմին իմ դէմ սարքած դաւը աւելի խստմնեցուցիչ է քան կկարծէինք: Մեր կուսակցութեան պատմութեան մէջ նախընթաց չունեցող այդ վատութեան մասին ինձ անձնապէս պէտք է լսի ընդհ. ժողովը: Առ այդ խնդրում եմ ինձ վիզա եւ ճանապարհածախս հասցնել, որպէսզի մեկնեմ տեղդ: Եթէ Ռուբէնի՝ իմ հանդէպ տածած անձնական թշնամութիւնը պատճառ դարձաւ, որ դուք ինձ չը հաւատաք, խնդրում եմ այս գրութիւնը համարել ուղղուած Ընդհ. ժողովին: Խնդրում եմ պատասխանել ինձ հեռագրով: Իմ անցեալ ճամփորդութեան վերաբերող հաշիւները կբերեմ հետս:

Ընկերական բարեւներով՝ Նժդեհ, 1938 , 5 յուլիս, Սոֆիա»:

Ը

AZG NERDIR 133.QXD 11/02/2011 20:19 Page 6

ԱԶԳ-ՆԵՐԴԻՐ

Գերմանական TV

ՈՐՈԳԱԹ

Հայերի եւ ադրբեջանցիների հարյուրամյակներով տեւած ատելությամբ խաղաֆական անդադարխանացու գործիչների հրահրմամբ կովկասցիները մոռթում էին իրար: Վերջում Հայաստանը եթե հաղթեց էլ, ադա հանգույցը դրանով ոչ թե խակվեց, այլ առավել ամուր կադ ընկավ:

13-րդ դարում կառուցված Գանձասարն ուխտատեղի է եւ ամուր ամրոց հայ ազգայնականության: Հայերը հոքարս են իրենց հրիստոնեական եկեղեցին, աշխարհում աննման իրենց լեզուն ունենալու համար: Երբ հայր Գրիգորն իր աշխատակիցների հետ թեյի սեղան է նստում, ոչ միայն սամոռս ու ձեռ են տաքացնում, այլեւ խաղաֆականությանն անդրադառնում: Հոգեւորականը հավատացած է, որ դատերազմը դեռ չի ավարտվել, եւ Աստծո օգնությամբ իրենց բանակը կդաշտանի ազերի մահմեդականներից: Ոչ միայն այստեղ եւ ոչ էլ առաջին անգամ է, որ եկեղեցիներն ու հոգեւորականները սատարում են դատերազմին:

Ստեփանակերտում ենք, ուր ամեն անկյուն կառուցվում է՝ արտերկրի հայերի միջոցներով: Դրոշ ու դառլամենտ ունեն արդեն, չկա միայն միջազգային ճանաչումը: Ոչ մի երկիր դրան դեռ դատրաստ չէ: Դա միշ է անհանգստացնում Ղարաբաղի հայերին: Ղարաբաղցիներին լավ բնորոշում է տատիկ-դատիկի հուշարձանը՝ համառ, կող ունեցող: Այդտիսին է ԼՂ դաշտանության նախարար գեներալ լեյտենանտ Մովսես Հակոբյանը, ով ZDF-ի թիմին ադրբեջանցիների դաշտանական գծից 200 մ հեռավորության վրա գտնվող առաջադահ գծի խրամատներ է ուղեկցում: 54-ամյա գեներալը զինվորական կարիերան խորհրդային բանակում է սկսել: «1994-ի մայիսից այստեղ ենք, զինադադար է, բայց իրականում դատերազմը շարունակվում է, հակառակորդն անընդհատ կրակում է», ասում է գեներալը: «Հնարավո՞ր է, որ հակառակ կողմում Ձեր նախկին գործընկերներից մեկը լինի»: «Ամեն ինչ էլ կարող է: Առաջ ընդհանուր հայրենիքին էինք ծառայում: Ադրբեջանցիների հետ տարբեր զորամասերում ենք եղել», բացատրում է նախարարը:

Եվ այսօր նա (*տիտի հասկանալ՝ Մովսես Հակոբյանը- Ան. Հ.*) կարող է կրակել նրանց վրա, նախկին ընկերները արյան թշնամի են դարձել: Տարազգ բարեկամությունը ԽՍՀՄ անկումից հետո ցնորքի նման ցնդեց: Երկուսեք վստահությամբ հողագործների որդիները՝ 18 տարեկան նորակոչիկները խաղաֆական գործիչների ու սդաների հրահրմամբ սրբազան դատերազմ են մեկնում: Եթե ադրբեջանցիները հարձակվեն, հայերին Ռուսաստանի օգնության հույսն է աղահովագրում, ամուր դաշինք ունեն: «Ադրբեջանին ողջ իսլամական հանրությունն է սատարում: Առանձնաթես Թուրքիան ու Պակիստանը: Այստեղ երկու մշակույթ է խաչվում, երկու շատ տարբեր՝ քրիստոնեական ու մահմեդական աշխարհ միմյանց հանդիպում», ասում է ԼՂ դաշտանության նախարարը:

Աղքատ Հայաստանը մեծ բանակ է դահում՝ ռուսական տեխնիկայով: Հարուստ Ադրբեջանը Արեւմուտքից է զենք գնում: 16 տարվա հրադադարից հետո այժմ երկու պետություններն էլ բացահայտ սպառազինվում են: Դեմարկացիոն գծում 100 000 ծանր սպառազինված զինվորներ կանգնած են դեմ հանդիմանա՝ դատրաստ վերահարձակվելու:

Պատերազմի թողած սպիները տեսանելի են ամեն քայլափոխի:Շուշի ենք գնում՝ ադրբեջանական մի քաղաք, որ 1992-ին արյունոտ մարտերի արդյունքում հայերը նվաճեցին: Կովկասի երբեմնի գեղեցկագույն քաղաքներից մեկն է եղել Շուշին՝ ադրբեջանական մշակույթի օրրանը: Բնակչության մեծ մասը 30 000-ը մահմեդականներ էին, փախստական են դարձել, մնացած 3000 հայերն ապրում են ավերակներում: Շատերը քաղցած են, գործազրկությունը 70 տոկոս է կազմում:

Հայաստանի դահանջները գերազանցապես ֆինանսավորում են աշխարհի բոլոր կողմերը սփռված 7 միլիոն սփյուռքահայերը: Արմեն Ռակետյանը եւ նրա կինը՝ Քրիստինան Շուշիում են բնակվում: Արմենը Մարսելից է, 6 տարի առաջ է Շուշի եկել, կինը Ռումինիայից է, ծանոթացել են ինտերնետի միջոցով: «Ուզում էի Շուշիում ապրել, հուշանվերների փոքրիկ գործ սկսեցի, ցավոք չհաջողվեց, հետո լրագրությամբ սկսեցի զբաղվել, բայց ողջ էներգիաս նվիրում եմ մանուկներին օգնելու մի կազմակերպության: Այն, ինչ այստեղ անում եմ, կամավոր բնույթ ունի: Մեծ բան չեմ ուզում վաստակել, դարզապես օգնել Ղարաբաղի զարգացման ծրագրերին», դատմում է Արմենը:

Հարց Քրիստինային՝ «Ինչո՞ւ է երիտասարդ կինը թողել Ռումինիան ու եկել Ղարաբաղ»: «Այստեղ եմ, քանի որ ինձ հայ եմ զգում եւ գտնում եմ, որ ԼՂ Հայաստանի մի մասն է»: «Միշտ կմնա՞ք այստեղ»: «Այնքան, ինչքան Աստված կամենա», դատասխանում է Քրիստինան:

Ռակետյանների հուշանվերները չեն վաճառվում, իրենց բնակարանի սենյակները վարձու տալով մի քիչ դրամ են վաստակում: «2 անձի համար գիշերելը 12 եվրո արժե, նախաճաշը, ընթրիքը, ինտերնետից օգտվելը ներառյալ: Սա լուրջ բիզնես չէ, ընտանեկան գործ է դարզապես, որ օգնում է հանդաղջրյա հաց հոգալ», ասում է Արմենը: Հարց՝ «Օտարերկրյա քանի՞ զբոսաշրջիկ է եկել այս տարի Շուշի»: «Շատ չէ, մոտ 100 հոգի»: Անտահման իդեալիզմն է, որ երիտասարդ զույգին տոկալ է տալիս: Զբոսաշրջիկների առաջ հոսքը հավիտենական երազ կմնա, քանի որ դատերազմի թողած ավերակներից բացի Շուշին քիչ բան կարող է հրամցնել:

18-րդ դարում դարսիկների գրավումից մնացած մզկիթի ավերակները. եւ ադրբեջանցիներից գնդակոծված արտերկրի հարուստ հայերի միջոցներով վերականգնված հայ առաքելական մի տաճար: Սա Շուշիում Արմենի սիրած վայրն է: Լրագրություն ուսանած Արմենը Ղարաբաղյան հիմնադատճառի իր տեսությունն ունի: «Այստեղ երկու ժողովուրդ է ապրել՝ հայերը լեռներում, ադրբեջանցիները՝ հարթավայրում: Հաղորդակցություն չկա: Երբ իրար են հանդիպում, հակամարտություն է առաջանում, քանի որ կենսական տարբեր կոնցեպցիաներ ունեն»: Հարց՝ «Վախ ունե՞ք նոր դատերազմի»: «Ոչ, եթե վախ ունենաս, Ղարաբաղում չես ապրի», դատասխանում է Մարսելից Շուշի եկած Արմենը:

Ղարաբաղից հեռանում ենք: Ուզում ենք լեռան մյուս կողմն անցնել, հակամարտող մյուս կողմում փախստականների ու ականազերծողների հետ հանդիպման դայմանավորվածություն ունենք: Այսքես ասած՝ մի ցատկաչափ եւ կհայտնվենք այնտեղ, բայց սահմանը փակ է, սիրված ենք ճամփան երկարել՝ Ստեփանակերտից Հայաստան՝ Ադրբեջանին սահմանակից Երասխում ուզում ենք կանգ առնել, հետո՝ Վանաձոր, այնուհետ՝ Թիֆլիս, հետո՝ երկաթուղով Ադրբեջան:

Երասխն է:Պատերազմական տարիներից Երասխը մեռյալ վայր է:Կոլխոզը՝ լուծարված, սահմանային կայարանը՝ փակ: Քաղաքաթես Սերգեյ Ավետիսյանին հանդիպում ենք 2-րդ աշխարհամարտին զոհ գնացած գերմանացի զինվորի հուշաքարի մոտ: «Առաջ, երբ սահմանը բաց էր, ինչ խոսք կյանքն ավելի լավ էր:Ադրբեջանական հրետանին մեր շատ տներ է գնդակոծել: Մեր բնակչության մեծ մասը գործազուրկ է», ասում է Երասխի քաղաքաթեսը:

Այն, ինչ գյուղացին ունի, դտուղ բանջարեղենն է տնամերձ այգիներում եւ անասունը: Ականապատ սահմանամեջ արոտավայրում Աշոտ Ավետյանը նախիրն է արածելու տանում: «Երբ սահմանը բաց էր, ավելի լավ էինք ապրում: Հիմա դաշարված ենք՝ առանց փողի, առանց հաճելի հարեւանի: Մի խոսքով՝ ապրում ենք էլի», ասում է նախարապանը: Հարց՝ «Հույս ունե՞ք, որ սահմանը մի օր կբացվի»: «Չգիտեմ: Առայժմ տեսանելի չէ», ասում է Աշոտը:

Նախկինում Երասխը սահմանային կայարան էր՝ Երեւան-Բաքու գնացքի աշխույժ երթեւեկությամբ:

Ճամփան շարունակում ենք դեպի հյուսիս: Գյումրիում ենք: Դեռ ցարի, նաեւ խորհրդային տարիներից այստեղ ռուսական կայազոր է եղել: 5000 են այսօր, ավելի քան 300 սպաներ՝ իրենց ընտանիքներով:Հայի հետ ամուսնացած ազգությամբ ռուս Լյուդմիլա Հարությունյանը աշխատում է զինվորական վարչությունում: Շուկա ենք մտնում: Հարց վաճառողներից մեկին՝ «Շատ ռուս կա այստեղ: Իրար հասկանո՞ւմ եք»: «Լավ ենք հասկացվում, խնդիր չունենք»:«Մենք սիրում ենք ռուսներին:Առանց նրանց մեր վիճակը վատ կլիներ:Իրար հարգում ենք, ռուսները լավ, անկեղծ մարդիկ են», վաճառողուհիներից մեկն է հավելում: Հարց՝ «Ի՞նչ կլինի, եթե մի օր նրանք տուն վերադառնան»: «Ուզում ենք, որ միշտ մնան»:

Հին սովետական ավտոմեքենաները դեռ վարում են այստեղ: Կարելի է կարծել, թե Մոսկվայի գավառական մի քաղաքում ես, 70-ականների Խորհրդային Միությունում: Բոլոր խանութների ցուցանակները ռուսագիր են, այդպես է նաեւ հայ ժամագործի կրպակի վրայինը: Հարց՝ «Ինչո՞ւ եք հայերենի փոխարեն ռուսերեն ցուցանակ կախել»: «Որ բոլորը հասկանան: Գործի համար ռուսների շատ լինելը լավ է:Իրար շատ լավ ենք հասկանում՝ մենք ռուսներին ենք սիրում, նրանք՝ մեզ: Շատ լավ ժողովուրդ են»: Հարց Լյուդմիլա Հարությունյանին՝ «Հայաստանն ինչո՞ւ է մինչ օրս ռուս զինվորի կարիք զգում»: «Հայաստանն ու Ռուսաստանը ռազմավարական գործընկերներ են: Այդ դատճառով էլ այստեղ են», դատասխանում է: «Եվ ի՞նչ եք անում»: «Միասին դաշտանում ենք Հայաստանի սահմանը: Չեմ կարող դատկերացնել, թե սա մի օր կփոխվի: Հայաստանն իր անկախությունը դրանով չի կորցնում, ընդհակառակը՝ շահում է, ուժ ենք տալիս»: Մինչեւ 2044 թվականը ռուս զինվորն այստեղ դիտի մնա:

Շարունակում ենք ճամփան դեպի հյուսիս, ուր 4 անկյուններ՝ Հայաստանն ու Վրաստանը, Թուրքիան ու Ադրբեջանն իրար են հանդիպում:Ամենամեծ բնակավայրը Վանաձորն է այստեղ: Կիրակի է, քաղաքի տոնն են նշում, փողային նվագախումբը հարսանեկան քայլերգ է հնչեցնում: Անիմն չէ: Քաղաքագլուխ Սամվել Դարբինյանը մեծ ծրագրեր ունի՝ քաղաքների ամուսնություն, համայնքների համագործակցություն, Եվրոկովկասյան գոտի՝ Ադրբեջանի ու Թուրքիայի մասնակցությամբ: «Մեզ համար օրինակելի է Գերմանիա, Լեհաստան, Չեխիա, Ֆրանսիա համագործակցությունը:Եթեգերմանցիներն ու ֆրանսիացիները 2 համաշխարհային դատերազմից հետո լավ բարեկամներ են, ինչո՞ւ Կովկասում՝ մեր, ադրբեջանցիների ու թուրքերի միջեւ նույնը չլինի:Հասարակ մարդիկ ուզում են դա», ասում է Դարբինյանը: Գավառական քաղաքական գործչի մտածողությունը շատ ավելի առաջ է, քան Երեւանի եւ Բաքվի գերազգայնապաշտ առաջնորդներինը:

Վանաձորցիները դեռեւս միայնակ, առանց հարեւանների են տոնում, բայց քաղաքագլխի ծրագիրը հավանություն է գտնում:Հարեւաններ հետ թշնամացած լինելը շատերին է տխրեցնում: Սկզբում Թուրքիայի հետ փակ սահմանը շուկայի առեւտրականները հաղթահարեցին: Շուկայի տեսքիլի մեծ մասը ծագում է հարեւան այդ երկրից: Հայերն ավտոբուսով Վրաստանի վրայով Սամբուլ են գնում՝ գնումների: Հարց շուկայի երիտասարդ վաճառողուհիներից երկուսին՝ «Ձեր քաղաքաթեսը ծրագրում է Ադրբեջանի եւ Թուրքիայի հետ հարաբերությունները վերսկսել: Ինչ կարծիք եք»: «Շատ հարգում եմ թե ադրբեջանցիներին, թե թուրքերին: Նախկինում Ադրբեջան շատ էինք գնում՝ արձակուրդի, սիրալիր մարդիկ են ապրում այնտեղ: Ուզում ենք, որ մեր հարաբերությունները նորմալանան, բայց...»: Հարց՝ «Ղարաբաղն է խանգարում»: «Այո, Ղարաբաղը շատ է խանգարում», դատասխանում են երկու կանայք:

Հասանք Վրաստանի սահման: Հրաժեշտ ենք տալիս մեր վարորդին՝ Դավիթ Դավթյանին, որ մեզ Ղարաբաղով ու Հայաստանով անվնաս անցման տվեց: Ոտքով հատում ենք սահմանը եւ զարմանում՝ առաջին մեծ բնակավայրում մոլլայի ձայնն է լսվում: Մառնեուլ է քաղաքի անունը՝ Վրաստանում ադրբեջանական մի կղզի: Ընտանիքների մեծ մասն այստեղ է ապրում դարեր ի վեր, մյուսները փախել, այստեղ են վերաբնակվել ղարաբաղյան դատերազմի դատճառով: Մզկիթը նոր են կառուցել՝ Մերձավոր Արեւելքի հավատակից եղբայրների հանգանակության շնորհիվ: Երիտասարդները գալիս են իմամ Հաջի Հաջիեւի մոտ: ԼՂ թեման մզկիթում մեծ դեր է կատարում: «Անհանգստացած ենք այնտեղ ապրող մեր հայրենակիցների ճակատագրով: Հայերն Ադրբեջանից ապօրինաբար վերցրին այդ մասը եւ բոլոր մահմեդականներին տեղահանեցին: Այս անարդարությունը դիտի վերացվի», ասում է իմամը: Հարց՝ «Ինչդե՞ս: Երիտասարդներին այնտեղ ԼՂ ազատագրելու ջիհադի՞ դիտի ուղարկեք»: «Ոչ, մենք նոր դատերազմ չէ, խաղաղ լուծում ենք ուզում: Երկու կողմն էլ դիտի լուրջ բանակցեն», ասում է իմամը:

Ռամազաեւը, որ Մառնեուլի շրջանում 135 հազար ադրբեջանցիների շահերն է դատասդանում, երկյուղում է, թե Կովկասում նորից բռնկում կլինի: «Հասարակ մարդիկ արդեն կուշտ են այս հակամարտությունից: Կողմերը դիտի մտածեն՝ ո՞ւմ է սա ձեռնտու: Ոչ մեկին: Հայերին, որ բոլորովին դեսք չէ: Մինչ դատերազմը նրանք բարեկեցիկ կյանք ունեին, հիմա աղքատ են»:

Մենք նկարահանումներ են անում շուկայում, որ քաղաքական վիճարկումների ամենակարեւոր վայրն է: Ղարաբաղի ճակատագրի մասին ամեն մեկն իր կարծիքն ունի: «Գտնում եմ՝ ճիշտ է, որ Ադրբեջանը դահանջում է ԼՂ», կարծիք է հայտնում է վաճառողներից մեկը: Հարց՝ «Ձեզ համար հայերն ագրեսորնե՞ր են»: «Անշուշտ, Ադրբեջանի տարածքի 20 տոկոսը գրավել են»: Հարց՝ «Ղարաբաղը հայկակա՞ն է, թե՞ ադրբեջանական»: «Ադրբեջանական է»: «Բայց այնտեղ հայեր են ապրում»: «Այնտեղ միշտ խառը բնակչություն է եղել», հնչում է մի տղամարդու դատասխան: «ԼՂ Ադրբեջանին է դատկանում» ձայնակցում է մի տիկին: Շուկայում համեմունքների վաճառականը խոսում է 6 լեզվով, կրթված մարդ է: «Դարեր ի վեր լեռներում սովորույթ կա. իրար վրա են հարձակվում, մինչ օրս յուրահանչյուրն ուզում է մյուսի հողին տիրանալ: Անտանելի բան է, միջնադարում հո չենք», ասում է:

Մառնեուլի թեյարանում ադրբեջանցիները, հայերն ու վրացիները մեզ վստահեցնում են, թե խաղաղ գոյակցում են: Այստեղ կովկասյան հանգույցը լուծում է գտել:

Հաջորդ օրը Թիֆլիսում ենք: Գնացքով Ադրբեջան ենք մեկնելու: Արտգործնախարարն է մեզ հրավիրել: Մեր վիզաներն ուժի մեջ են, մեր սպասումները՝ մեծ: Բայց նախնական մեր ուրախությունը շուտով վերափոխվում է խոր հիասթափության: Ի հեճուկս բոլոր դայմանավորվածությունների Ադրբեջանի դեսանվտանգությունը արգելում է մեր այցը: Սահմանին մեզ իջեցնում են գնացքից: Ալիեւի գաղտնի ծառայությունն արգելակում է, որ ԼՂ մասին մեր հարցերը նաեւ Ադրբեջանում հնչեցնենք:

***Հեղինակի մասին-* 1951-ին Սախալինում ծնված Դիիթմար Շումանը լրագրություն է ուսանել Լայպցիգի Կարլ Մարքս համալսարանում եւ Մոսկվայում: Աշխատել է գերմանական հեռուստատեսության՝ DFF-ի արտաքին քաղաքականության «Օբյեկտիվ» հաղորդման, ինչպես նաեւ հրատարակչական խմբագիր, 1977-ին նույն հեռուստատեսության թղթակիցն է եղել Մոսկվայում, 7 տարի հետո ղեկավարել է նույն հեռուստատեսության Բուդապեշտի ստուդիան՝ համակարգելով Հունգարիայի, Ավստրիայի, Հարավսլավիայի լրատվությունը, 1990-ից որպես խմբագիր եւ լրագրող աշխատում է ZDF-ի համար:1998-ից աշխատել է ZDF-ի Մոսկվայի ստուդիայում, այնուհետ 2003-ից ստանձնել է նույն հեռուստաընկերության Թել Ավիվի ստուդիայի ղեկավարությունը: Ճգնաժամային տարածաշրջաններում աշխատելու երկարամյա փորձ է կուտակել, եղել է Չեչնիայում, Աֆղանստանում, 2008-ին Հարավսլավական դատերազմական գոտում: 2004-ին ZDF-ը Շումանին Իսրայելյան գործուղումից ետ կանչեց՝ դատճառը նրա անվան հետ կապված «խորհրդավոր» դատմությունն է. Շումանը Հունգարիայում եւ Մոսկվայում աշխատած տարիներին դեմոկրատական Գերմանիայի հեռուստատեսության համար Basket ծածկանվան տակ անդաշտոն աշխատակցել է Stasi- ին՝ դեմոկրատական Գերմանիայի գաղտնի ծառայություններին: Արժանացել է լրագրողական մրցանակների:**

Գերմանիա

** Լուսանկարները՝ ZDF-ի*

Das Kloster Chor Virap in der Ararat-Ebene. Die armenisch-apostolische Kirche ist die ältesteste Staatsreligion der Welt.

Խոր Վիրապի վանքն Արարատում:Հայ առաքելական եկեղեցին աշխարհի ամենահին պետական կրոնն է:

AZG NERDIR 133.QXD 11/02/2011 20:19 Page 7

Պրոֆեսոր Նիկոլայ Հովհաննիսյանի գիտական աշխատությունները արտասահմանյան մասնագետների գնահատմամբ

ՌՈՒԲԵՆ ԿԱՐԱՊԵՏՅԱՆ
արաբագետ, պատմական գիտությունների դոկտոր
Հայաստանի արտակարգ եւ լիազոր դեսպան Իտալիայում

Պրոֆեսոր Նիկոլայ Հովհաննիսյանը հայտնի անուն է գիտական շրջանակներում, նա հայ արեւելագիտության հիմնադիրներից եւ հիմնասյուներից մեկն է, որն անգնահատելի ավանդ ունի հայ արեւելագիտական առաջին գիտական կենտրոնի՝ ՀՀ ԳԱԱ Արեւելագիտության ինստիտուտի հիմնադրման, ձեւավորման եւ զարգացման բնագավառում: Նրա անվան հետ է կապված արեւելագիտական մի շարք ուղղությունների հիմնումը եւ զարգացումը ոչ միայն Հայաստանում, այլեւ նրա սահմաններից դուրս: Նա Գիտության վաստակավոր գործիչ է, ՀՀ ԳԱԱ թղթակից անդամ, պատմական գիտությունների դոկտոր, պրոֆեսոր, ականավոր արեւելագետ-գիտնական, արաբագետ, միջազգայնագետ, որը հասել է միջազգային արժանի ճանաչման: Այդ տաղանդավոր գիտնականը, որը բազմաթիվ արտասահմանյան ակադեմիաների եւ գիտական ընկերությունների (Փարիզի, Նյու Յորքի, Մոսկվայի, Գերմանիայի, Սիրիայի եւ այլն) անդամ է, գիտության ականավոր կազմակերպիչ է, իսկական լիդեր, գիտական կոլեկտիվների նրբանկատ ղեկավար՝ օժտված իր տեսակետները հաստատելու եւ համոզելու ուժեղ տրամաբանությամբ: Նրա ակտիվ ջանքերով 1961թ. ՀՀ ԳԱԱ Արեւելագիտության ինստիտուտում հիմնվեց Արաբական երկրների բաժին, որը նա գլխավորեց մինչեւ XX դարի վերջերը, 1984թ. մայիսից մինչեւ 1995թ. փետրվար նա զբաղեցնում էր Արեւելագիտության ինստիտուտի տնօրենի գիտական գծով տեղակալի, իսկ 1995թ. միաձայն ընտրվում այդ նույն գիտական կառուցորդ կենտրոնի տնօրենի պաշտոնում, որը զբաղեցրել է մինչեւ 2006թ. վերջերը: Նա վճռական դեր է խաղացել հայ արեւելագիտության հիմնական ուղղությունների ձեւավորման, հեռանկարային, արդիական եւ նոր ուղղությունների սահմանման գործում, որի շնորհիվ հայ արեւելագիտությունը երբեմն չդոփեց տեղում, այլ ունեցավ դինամիկ զարգացում, համընթաց քայլելով ժամանակի միջազգային արեւելագիտական կենտրոնների հետ: Դա պրոֆ. Ն. Հովհաննիսյանի կարեւոր ծառայություններից մեկն է: Նրա մյուս կարեւոր, ես կասեի, պատմական ծառայությունն այն է, որ շնորհիվ նրա ստրատեգիական մտածողության, իրատեսական ծրագրերի, հաստատակամության եւ հետեւողականության հնարավոր եղավ պահպանել հայ արեւելագետների գենոֆոնդը անցյալ դարի 90-ականների գիտության համար ոչ նպաստավոր եւ դժնդակ ժամանակներում ու պայմաններ ստեղծել հայ արեւելագիտական կենտրոնի նոր վերելքի համար: Կանցնեն տարիներ եւ հայ արեւելագետների գալիք սերունդները երախտագիտությամբ կհիշեն Նիկոլայ Հովհաննիսյանի անունը, մի մարդու, որին նրա բազմաթիվ գործընկերները համարում են «նոր գաղափարների գեներատոր»: Նա իրավամբ հանդիսանում է հայ արաբագիտական դպրոցի հիմնադիրը: Նրա անվան հետ է կապված նաեւ Հայաստանում արեւելաասիական ուսումնասիրությունների՝ որպես գիտական նոր ուղղության հիմնումը եւ Արեւելագիտության ինստիտուտում գիտական նոր օղակի՝ Արեւելյան Ասիայի բաժնի ստեղծումը, որը 2003թ., նրա հիմնադրումից մինչեւ ցայսօր, գլխավորում է նա:

Նրա գիտական հետաքրքրությունների կենտրոնում ավելի քան կես դար գտնվել են արաբական երկրների պատմության, Մերձավոր եւ Միջին Արեւելքում միջազգային եւ տարածաշրջանային հարաբերությունների, քաղաքական իսլամի, բախումնաբանության, ցեղասպանության եւ այլ արդիական գիտական ուղղությունների հանգուցային հիմնահարցերի ուսումնասիրությունը: Նա այդ բոլոր հիմնախնդիրներն ուսումնասիրել է սերտորեն շաղկապելով հայ ժողովրդի պատմության հանգուցային հարցերի հետ, վեր հանել Հայաստանի՝ որպես գործոնի կարեւորությունը Մերձավոր եւ Միջին Արեւելքի տարածաշրջանի պատմության հոլովույթում, ցույց տվել այն առաջավոր դերակատարումը, որ հայերն ունեցել են նշված տարածաշրջանի երկրների ու ժողովուրդների պետական, քաղաքական եւ տնտեսական կյանքում, կառավարման համակարգում, ինչը շատ հաճախ եղել է անկյունաքարային: Հայկական շերտի զորդումը արեւելագիտական հիմնախնդիրների հետ մի առանձին նշանակություն եւ գրավչություն է տալիս Ն. Հովհաննիսյանի աշխատություններին, որի հետեւանքով այդ աշխատությունների թարգմանությունը օտար լեզուներով դարձել է անհրաժեշտություն, հայտնվել օտար հեղինակների ու մասնագետների գիտական ուշադրության կենտրոնում եւ բարձրացրեցին հայ արեւելագիտության միջազգային հեղինակությունը, մյուս կողմից: Ն. Հովհաննիսյանի այդ ուսումնասիրությունները խթանեցին ազգային-ազատագրական շարժումների ուսումնասիրությունը արաբական, ասիական եւ եվրոպական երկրներում եւ նրանց ազդեցությամբ Լիբանանում, Սիրիայում, Իրաքում հայտնվեցին մի շարք նոր ուսումնասիրություններ, որոնց հիմքում դրված են Ն.Հովհաննիսյանի հայեցակարգային դրույթները: Դրանք որպես ուսումնական ձեռնարկներ են օգտագործվել Լիբանանի, Սիրիայի եւ Իրաքի մի շարք ուսումնական հաստատություններում:

արժանացել նրանց բարձր գնահատականին:

Իր 50-ամյա գիտական գործունեության ընթացքում պրոֆ. Ն. Հովհաննիսյանը հեղինակել է ավելի քան 460 գիտական աշխատություն, այդ թվում մոտ 60 մենագրական ուսումնասիրություն եւ մոտ 400 գիտական հոդված: Նրա մենագրական ուսումնասիրություններից մոտ 30-ը, իսկ հոդվածներից ավելի քան100-ը հրատարակվել է արտասահմանյան տարբեր երկրներում՝ արաբերեն, անգլերեն, գերմաներեն, ֆրանսերեն, ռուսերեն, ճապոներեն, պարսկերեն, հունգարերեն, թուրքերեն եւ այլ լեզուներով: Այդ առումով Ն. Հովհաննիսյանի օրինակը բացառիկ է:

Պրոֆ. Ն Հովհաննիսյանը հեղինակն է արաբական երկրներում՝ Իրաքում, Լիբանանում, Սիրիայում, Եգիպտոսում ազգային-ազատագրական շարժումների ուսումնասիրությանը նվիրված յոթ հատորների, որոնք լույս են տեսել Երեւանում, Մոսկվայում, Բեյրութում, Հալեբում, Բեռլինում, Շտուտգարտում, Կահիրեում եւ այլուր: Արեւելագիտության բնագավառում դեռեւս ոչ մի հեղինակ այդպիսի լայն ընդգրկումով եւ քանակով ընթերցողի սեղանին չի դրել նման ուսումնասիրություններ, որոնցից մի քանիսն առաջինն էին այդ բնագավառում: 1968թ. Մոսկվայում ռուսերեն լեզվով «Նաուկա» հրատարակչությունը լույս ընծայեց նրա «Անկախ Սիրիական Հանրապետության կազմավորումը» մենագրությունը:

Հետաքրքրությունն ազգային-ազատագրական շարժումների նկատմամբ այդ շրջանում համայն աշխարհում այնքան բարձր էր, որ 1974թ. Բեյրութում արաբերեն թարգմանությամբ լույս տեսավ Ն. Հովհաննիսյանի «Ազգային-ազատագրական պայքարը Լիբանանում» մենագրությունը, որը շատ բարձր գնահատեցին մասնագետները ոչ միայն Լիբանանում, այլեւ արաբական մյուս երկրներում:

Այս աշխատությունները մեծ ճանաչում եւ հռչակ բերեցին հայ գիտնականին արաբական երկրներում, Եվրոպայում եւ ԱՄՆ-ում, մի կողմից, Վաստակաշատ գիտնականի աշխատություններում իրենց արժանի տեղն են գրավում արաբական երկրների պատմության, հայ-արաբական, այդ թվում հայ-արաբական միջդետական հարաբերությունների բազմակողմանի ուսումնասիրությունը, որոնք ընդգրկում են պատմական տարբեր ժամանակաշրջաններ: Դրանց թագն ու պսակն կազմում է նրա «Արաբական երկրների պատմությունը (VII դ-2005թ.)» քառահատոր կոթողային աշխատությունը, որն իսկական սենսացիա առաջացրեց արաբական աշխարհում: Իր բնույթով եզակի նման աշխատություն գոյություն չունի պատմագրության , այդ թվում եւ արաբական պատմագրության մեջ: Արաբ գիտնական-պատմաբաններն խոստովանում են, որ իրենք չունեն նման հիմնարար աշխատություն՝ ավելացնելով, որ իրենք պետք է օրինակ վերցնեն հայ գիտնականից, որը կարողացել սեղանի վրա դնել արաբական բոլոր 18 պետությունների պատմությունը VII դարից, այսինքն իսլամի ի հայտ գալուց եւ Արաբական խալիֆայության կազմավորումից մինչեւ մեր օրերը: Եգիպտական ականավոր պատմաբան, Ալեքսանդրիայի համալսարանի պրոֆեսոր, Կահիրեում հրատարակվող «Շամս» ամսագրի գլխավոր խմբագիր Ռիֆաթ ալ-Իմամը, արժանին հատուցելով հայ ականավոր գիտնականին, հետեւյալ հետաքրքիր տեսակետն է արտահայտել. «Ես շատ հպարտ եմ, որ հնարավորություն ունեմ գնահատականի խոսք ասել արաբագիտության բնագավառում հայտնի պատմաբան Նիկոլայ Հովհաննիսյանի գիտական ծանրակշիռ վաստակի մասին: Ես շատ լավ գիտեմ դոկտոր Նիկոլայ Հովհաննիսյանին նրա արժեքավոր եւ ինքնատիպ աշխատություններից, որոնք տարբեր երկրներում հրատարակվել են ոչ միայն հայերեն, այլեւ արաբերեն, անգլերեն, գերմաներեն եւ այլ լեզուներով: Ես նրան ճանաչում եմ նաեւ անձնական շփումներից Եգիպտոսում, մանավանդ , երբ Կահիրեի համալսարանում ընթանում էին «Հայագիտական ուսումնասիրությունների կենտրոնի» ստեղծման մեր համատեղ աշխատանքները: Նա հայտնի է աշխարհի արեւելագետների եւ արաբագետների շրջանում իր ստեղծագործ գաղափարներով եւ հայեցակարգով, արաբական աշխարհի հանգուցային հարցերի նկատմամբ նոր մոտեցումներով: Ես՝ որպես արաբագետ կարող եմ հավաստել, որ պրոֆ. Ն. Հովհաննիսյանի աշխատությունները, որոնք Երեւանից բացի հրատարակվել են նաեւ Մոսկվայում, Լիբանանում, Եգիպտոսում, Անգլիայում, Գերմանիայում, ԱՄՆ-ում, Կանադայում, Իրաքում, Սիրիայում, Իտալիայում, Հունգարիայում եւ այլ երկրներում, նոր մակարդակի բարձրացրեցին արդի արաբագիտությունը եւ խթանեցին արաբագիտական ուսումնասիրությունները աշխարհի տարբեր համալսարաններում եւ գիտական կենտրոններում: Այդ հրապարակումները, որոնք նոր խոսք են արաբագիտության մեջ, նրան բերել են միջազգային մեծ ճանաչում: Եվ միանգամայն բնական է, որ Քեմբրիջի (Անգլիա) Միջազգային կենսագրական կենտրոնը նրան 2004թ. հռչակել է «XXI դարի ականավոր գիտնական», 2005թ. ճանաչել «Աշխարհի առաջատար գիտնական», իսկ 2009թ. մտցրել «Աշխարհի ամենաականավոր 100 գիտնականների ցանկը»: Մենք կցանկանայինք առանձնացնել Ն. Հովհաննիսյանի «Արաբական երկրների պատմություն (VII դարից - 2005թ.)» քառահատոր հիմնարար, բացառիկ կարեւորություն ունեցող եւ բովանդակությամբ եզակի ուսումնասիրությունը, որը տիտանական աշխատանքի արդյունք է: Ինձ մեծ բավականություն պատճառեց Ն. Հովհաննիսյանին այդ հիմնարար ուսումնասիրության համար Հայաստանի Հանրապետության նախագահի մրցանակ շնորհելու լուրը»: (Տես՝ «Հայաստանի Հանրապետություն», Երեւան, 2 հոկտեմբեր, 2010):

Ն. Հովհաննիսյանի ուսումնասիրություններում իր արժանի տեղն է գրավում Արաբական Արեւելքում, իսկ ավելի լայն առումով Մերձավոր Արեւելքում միջազգային հարաբերությունների ուսումնասիրությունը, որին նվիրված են նրա մի քանի մենագրական աշխատություններ եւ բազմաթիվ հոդվածներ: Դրանց շարքում իր նշանակությամբ առանձնանում է 1980թ. ռուսերեն լեզվով հրատարակված «Իմպերիալիստական պետությունների քաղաքականությունն Արաբական արեւելքում Երկրորդ համաշխարհային պատերազմի տարիներին» իր բնույթով եզակի մենագրական ուսումնասիրությունը: Հենվելով անգլիական, ամերիկյան, ֆրանսիական, գերմանական, իտալական եւ ռուսական պաշտոնական աղբյուրների ու դիվանագիտական փաստաթղթերի վրա, նա կարողացել է բացահայտել Արաբական Արեւելքի դերը Երկրորդ համաշխարհային պատերազմի առաջացման մեջ, որն ինքնին վերցրած նոր խոսք էր պատերազմի պատճառների բացահայտման դժվարին գործում: Երկրորդ համաշխարհային պատերազմի պատմության գերմանական խոշոր մասնագետ Հորուս Գիրցն անդրադառնալով Ն. Հովհաննիսյանի այդ աշխատությանը, եզրակացնում է. «Ն. Հովհաննիսյանի հրապարակած գիրքը հանդիսանում է առանձնահատուկ ներդրում»: («Militargeschichte», 1983, No2): Նա նկատի ունի այն հանգամանքը, որ մինչ Ն. Հովհաննիսյանի աշխատությունը լույս ընծայումը Արաբական Արեւելքի դերը պատերազմի առաջացման գործում կամ անտեսվում էր, կամ էլ նրան երկրորդական տեղ հատկացվում: Արաբ մասնագետ Աբու Ղարիբի կարծիքով «Պրոֆեսոր Ն. Հովհաննիսյանի մենագրության նշանակությունը չի սահմանափակվում աշխարհագրական այդ շրջանով: Այն օգնում է ավելի խորն ընթռնելու Երկրորդ համաշխարհային պատերազմի ժամանակաշրջանի համաշխարհային քաղաքականությունը» («Ալ-Սակաֆա ալ- Ջադիդա, Իրաք, 1980, Նո.9/124/, արաբերեն): Այդ նույն տեսակետն է արտահայտում ռուս արաբագետ-միջազգայնագետ, դոկտոր Վ. Գուսարովը: Մեկ այլ ռուս ականավոր արաբագետ, պրոֆեսոր Դ. Պիռլինը, չթաքցնելով իր հիացմունքն այդ գրքի վերաբերյալ, գրում է. «Ես այդ գիրքը կարդացել եմ մեծագույն ուշադրությամբ եւ պետք է շնորհավորեմ իմ կողմից մեծապես հարգված Նիկոլայ Հովհաննիսյանին գիտական ասպարեզում ձեռք բերած մեծ եւ իսկական հաղթանակի համար, իսկական հաջողության համար: Գիրքը գերազանց է թե՛ բովանդակության, թե՛ ոճական եւ թե՛ թեմատիկայի եզակիության առումով»:

Ն. Հովհաննիսյանը դարձյալ առաջինն էր, որ լրջորեն ձեռնամուխ եղավ անկախ Հայաստանի Հանրապետության արտաքին քաղաքականության հայեցակարգի մշակմանը եւ ԱՄՆ-ի, Ռուսաստանի, Իրանի, Թուրքիայի, Ադրբեջանի, Վրաստանի եւ Իսրայելի հետ նրա արտաքին հարաբերությունների առարկայական ուսումնասիրությանը, որոնք իրենց արտացոլումը գտան նրա անգլերեն լեզվով հրատարակված «Հայաստանի արտաքին քաղաքականությունը» ուսումնասիրության մեջ (The Foreign Policy of Armenia, Yerevan, 1998): Այդ ուսումնասիրության վերաբերյալ իրենց հետաքրքրությունը դրսեւորեցին առաջին հերթին ԱՄՆ-ի նախկին պետքարտուղար Ջեյմս Բեյքերը եւ Հյուստոնի նրա անունը կրող ինստիտուտի տնօրեն մերազնյա Էդվարդ Ջերեջյանը: Այդ գրքի կարեւորությունն ընդգծեց ԱՄՆ-ի նախկին պրեզիդենտ Ջիմմի Կարտերի Ազգային անվտանգության հարցերով նախկին խորհրդական, այժմ ԱՄՆ-ի Ստրատեգիական եւ միջազգային ուսումնասիրությունների կենտրոնի պրոֆեսոր Զբիգնեւ Բժեժինսկին: Նա, հեղինակին ուղված իր նամակում այդ գրքի մասին գրում է. «Հարգելի պրոֆեսոր Նիկոլայ Հովհաննիսյան: Դա վերաբերում է մի թեմայի, որի վերաբերյալ ես կարիք ունեմ ավելի շատ բան սովորելու: Դաստելով Թբիլիսիում մեր ունեցած զրույցներից, ես հավատացած եմ, որ ես շատ օգուտ կքաղեմ»: Արտաքին քաղաքականության հարցերին նվիրված աշխատությունների շարքին են պատկանում մաեւ Ն. Հովհաննիսյանի «Դիվանագիտություն», անգլերեն լեզվով գրված եւ ԱՄՆ-ի Բերկիլիի համալսարանի կողմից հրատարակված «Հայաստանի Հանրապետություն. Քաղաքականություն եւ Դիվանագիտություն» (Republic of Armenia. Politics and Diplomacy, «Newsletter», Berkley, v.1, No1,Winter, 1995) եւ մի շարք այլ աշխատություններ, որոնք նույնպես գնահատվել են ըստ արժանվույն տարբեր երկրների մասնագետների կողմից:

Մասնագետների բուռն հետաքրքրությունն առաջացրին Ն. Հովհաննիսյանի անգլերեն լեզվով հրատարակած եւս երկու աշխատություններ՝ «Ղարաբաղի պրոբլեմը: Գործոններ. Ցափանիշներ. Լուծման տարբերակներ» եւ «Անդրկովկասյան-մերձավորարեւելյան աշխարհաքաղաքական տարածաշրջանի ձեւավորումը»: Բազմաթիվ կարծիքներից նշենք պատերազմի, խաղաղության եւ զինաթափման հարցերով աշխարհի լավագույն մասնագետներից մեկի, էդինբուրգի համալսարանի Պաշտպանական ուսումնասիրությունների ամբիոնի վարիչ, Բրիտանական ակադեմիայի անդամ, պրոֆեսոր Ջոն Էրիկսոնի կարծիքը: Ահա թե ինչ է գրել նա 2000թ. սեպտեմբերի 18-ին հեղինակին ուղղված նամակում. «Հարգելի պրոֆեսոր Հովհաննիսյան: Ես խորապես երախտապարտ եմ ձեզ «Ղարաբաղի պրոբլեմը: Գործոններ. Ցափանիշներ. Լուծման տարբերակներ» եւ «Անդրկովկասյան-մերձավորարեւելյան աշխարհաքաղաքական տարածաշրջանի ձեւավորումը» գրքերն ինձ ուղարկելու համար: Դրանք շատ ինքնատիպ, վերին աստիճանի կարեւոր եւ մեծ ինֆորմացիա պարունակող մենագրություններ են, որոնք ես կարդացի մեծ օգուտ քաղելով ինձ համար, եւ որտեղից ես ձեռք բերեցի թարմ տեսակետներ գեոպոլիտիկայի զանազան ասպեկտների

➥ Ը

AZG NERDIR 133.QXD 11/02/2011 20:19 Page 8

80-ամյակ

Պրոֆեսոր Նիկոլայ Հովհաննիսյանի...

մասին, որոնց վերաբերյալ ես կարիք ունեի հետագա այնպիսի մասնագիտական ղեկավարության, ինչպիսին ձեռն է: Այսպիսին է իմ տպավորությունը ձեր ուսումնասիրությունների կարեւորության վերաբերյալ եւ ես ծանոթացի իմ ավագ կոլեգաներին Լոնդոնում ձեր աշխատության եւ հայցնագործության հետ: Շատ մոտ աղագայում ես հույս ունեմ կազմակերպել հատուկ ֆնարկում Էդինբուրգի համալսարանում իմ գործընկերների հետ»:

Ն. Հովհաննիսյանի «Անդրկովկասյան-մերձավորարեւելյան աշխարհաքաղաքական տարածաշրջանի ձեւավորումը» աշխատությունում ֆնարկվող հարցերի եւ հեղինակի տեսակետների մասին բարձր կարծիք է հայտնել նաեւ պրոֆ. Զ. Բժեժինսկին: Այդ առթիվ նա հետեւյալն է գրել հեղինակին. «Շնորհակալություն Անդկովկասյան ռեգիոնի անվտանգության պրոբլեմների վերաբերյալ ձեր հետաքրքրական մտքերն ինձ հետ կիսելու համար: Ինձ հատկապես հետաքրքրեցին ձեր նկատառումները տարածաշրջանում հնարավոր «Անվտանգության պակտի» վերաբերյալ եւ ինձ թվում է, որ հարավ-արեւելյան Եվրոպայի նախադեպի օգտագործումը շատ կառուցողական միտք է»:

Ն. Հովհաննիսյանն ինչ հարցերով էլ որ զբաղվի, միեւնույն է, պարբերաբար վերադառնում է հայ ժողովրդի համար սկզբնական նշանակություն ունեցող մի այնպիսի հարցի, որպիսին Հայոց ցեղասպանության հարցն է: Նա այդ հիմնախնդրի լուսաբանությանը նվիրել է մոտ մեկ հարյուր աշխատություն, այդ թվում մեկ տասնյակից ավել մենագրական ուսումնասիրություն: Հայոց ցեղասպանությանը նվիրված աշխատությունների շարքում իր կարեւորությամբ եւ ինքնատիպությամբ վեր է խոյանում Ն. Հովհաննիսյանի «Հայոց ցեղասպանություն: Հայասպանություն՝ ամենացեղասպան ցեղասպանություն: Աշխարհի տասը լեզուներով՝ անգլերեն, գերմաներեն, ռուսերեն, ֆրանսերեն, թուրքերեն, ճապոներեն, հունգարերեն, հայերեն, արաբերեն, պարսկերեն լեզուներով» իր նախադեպը չունեցող մենագրությունը, որը լույս տեսավ 2009թ.: Դա համարվում է իր բնույթով բացառիկ ուսումնասիրություն, երեւույթ ոչ միայն հայոց ցեղասպանության, այլեւ ընդհանրապես ցեղասպանության ոլորտում: Դա մի յուրատեսակ բռունցք է ուղղված Հայոց ցեղասպանությունը ժխտելու թուրքական քաղաքականության դեմ:

Ն. Հովհաննիսյանը վաղուց դարձել է միջազգային լայն ճանաչում եւ հեղինակություն ունեցող, փնտրված գիտնական արտասահմանյան շատ գիտական կենտրոնների հետ համատեղ աշխատանքներ կատարելու համար: Նա Երուսաղեմի համալսարանի Հարրի Տրումենի խաղաղության ինստիտուտի հրավերով եւ Հորդանանի արքայական գիտական կենտրոնի մասնակցությամբ աշխատել է «Մեծ Մերձավոր Արեւելք» ծրագրի վրա, Հյուստոնի համալսարանի Ջեյմս Բեյքերի Քաղաքականության ինստիտուտի պատվերով գրել է աշխատություն ղարաբաղյան հարցի ծագման, բնույթի եւ լուծման ուղիների, Կասպից ծովի ավազանին նվիրված ուսումնասիրություններ, Բրիտանական ակադեմիայի հրավերով աշխատել է Լոնդոնի, Օքսֆորդի եւ Էդինբուրգի համալսարաններում, Միջազգային հարցերի բրիտանական արքայական ինստիտուտում՝ «Զաթամ Հաուզում», շահելով Ֆուլբրայթի մրցանակ, մեկ տարուց ավել աշխատել է Ջորջ Վաշինգտոնի էլիտար համալսարանում, բախումնաբանության հարցերով աշխատակցել է Մերիլանդի համալսարանում եւ այլն, եւ այլն:

Հարկ է ընդգծել նաեւ այն մեծ հետաքրքրությունը, որ դրսեւորում է ՆԱՏՕ-ի հետ հարաբերությունների հարցում Ն. Հովհաննիսյանի տեսակետների նկատմամբ Ռուսաստանի Դաշնության պետական Դումայի պատշտոնական օրգան «Պառլամենտսկայա թերթը», հաշվի առնելով այն հանգամանքը, որ նա Հայ ազգանվան ասոցիացիայի պրեզիդենտն է եւ այդ կարգավիճակով մասնակցում է ՆԱՏՕ-ի զանազան ֆնարկումներին: Նա ուշագրավ է համարում Ն. Հովհաննիսյանի կարծիքն առ այն, որ Հայաստանին անհրաժեշտ է խորացնել իր հարաբերությունները ՆԱՏՕ-ի հետ եւ որ ի տարբերություն Վրաստանի եւ Ադրբեջանի «Հայաստանը ՆԱՏՕ-ն չի հակադրում Ռուսաստանին, այլ, ընդհակառակը, վարում է փոխլրացման քաղաքականություն» եւ որոշ իմաստով Հայաստանը «կապող օղակ է ՆԱՏՕ-ի եւ ՌՖ-ի միջեւ», ավելացնելով, որ «Հայաստանի կողմից կիրառվող փոխլրացման քաղաքականությունը հարաբերությունների նոր տեսակ է, որն առաջին անգամ հաջողվեց կիրառել կյանքում եւ պրակտիկայում: Եվ Ռուսաստանը, եւ ՆԱՏՕ-ն հասկացողությամբ են մոտենում Երեւանի կողմից կիրառվող քաղաքականությանը»:

Այս բոլորից հետո բնավ պատահական չէ այն բարձր կարծիքը, որ տարբեր առիթներով Ն. Հովհաննիսյանի մասին արտահայտել են տարբեր երկրների գիտնականները եւ քաղաքական գործիչները: Նշենք դրանցից միայն երկուսը:

Առաջինը պատկանում է ԱՄՆ-ի Պատշտպանական ինֆորմացիայի կենտրոնի տնօրեն , փոխ ծովակալ Եվգենի Քերոլին: Այդ խիստ կարեւոր կենտրոնը անհրաժեշտ վերլուծական եւ այլ բնույթի նյութեր է պատրաստում եւ տրամադրում ԱՄՆ-ի Սպիտակ տանը, Կոնգրեսին եւ Պենտագոնին: Ահա թե ինչ է գրում փոխ ծովակալը Ն. Հովհաննիսյանի մասին. «Նա մարդկային մի անհատականություն է, օժտված Միացյալ Նահանգների հատկապես քաղաքական եւ սոցիալական խնդիրների ուժեղ հասկացությամբ եւ կարող է ներդնել փորձ ու իմաստություն մեր երկու ազգերին վերաբերվող կարեւոր խնդիրների ուսումնասիրության մեջ»:

Մյուս կարծիքի հեղինակն է ԱՄՆ-ի Մերիլենդի եւ Նյու Մեխիկոյի համալսարանների պրոֆեսոր Բարի Սանդերսը: Նա գտնում է, որ Ն. Հովհաննիսյանը «գիտական եւ քաղաքական վերլուծաբան է եւ նրա վերլուծությունները Անդրկովկասի քաղաքական եւ տնտեսական հիմնախնդիրները գերազանց հասկանալու արտահայտություն են: Նրա տեղեկությունները եւ իր նոր հարեւանների, Մեծ Մերձավոր Արեւելքի եւ Միացյալ Նահանգների հետ Ռուսաստանի հարաբերությունների ըմբռնումը՝ ամենաարժեքավոր ռեսուրսն են մեր ազգի համար: Մերիլենդում գտնվելու ընթացքում դոկտոր Հովհաննիսյանը կողմնակի մարդ չէր Վաշինգտոնի համար: Նա իշխանությունների հետ խոսում էր նախկին ԽՍՀՄ-ի հետ նոր անկախ պետությունների խաղարար ջանքերի մասին եւ մի քանի քաղաքական շրջանակների կողմից զրոյցի է հրավիրվել նրանց իր տեսակետները ներկայացնելու համար»: Եվ, վերջապես, ամերիկյան պրոֆեսորը գտնում է , որ «Նա արտակարգ անձնավորություն է, զինված այնպիսի գիտելիքներով, որոնք շատ կարեւոր են մեր արտաքին քաղաքականության ձեւավորման համար, այնպիսի հարցում, ինչպես հարաբերությունները նախկին Խորհրդային Միության հետ: Մշտական շփումները նրա հետ կարող են ավելացնել ինֆորմացիան, որն անհրաժեշտ է, որպեսզի մենք ընդունենք իմաստուն, հավասարակշռված որոշումներ Մեծ Մերձավոր Արեւելքում եւ Կովկասում մեր քաղաքականության վերաբերյալ»:

Նա բազմիցս ԱՄՆ-ի, Մեծ Բրիտանիայի, Լիբանանի, Սիրիայի, Իրաքի, Եգիպտոսի եւ այլ երկրների պետական բարձրագույն մարմինների կողմից հրավիրվել է խորհրդակցության ֆնարկելու արդի միջազգային հարաբերությունների կնճռոտ հարցերը: 1998թ. նա պատշտոնապես հրավիրվել է ԱՄՆ-ի Սենատի ղեկավարության կողմից՝ որպես զեկուցող եւ փորձագետ ներկայացնելու հայկական կողմի տեսակետները Հարավային Կովկասում գոյություն ունեցող կոնֆլիկտների առաջացման եւ հնարավոր լուծումների վերաբերյալ Սենատի լսումներին: «Մենք հույս ունենք,- նշվում էր հրավերքում,- որ դուք կլուսաբանեք նշված մի քանի հարցերը, ինչպես նաեւ կներկայացնեք ձեր տեսակետը աղակայունացնող գործոնների մասին, որոնք առկա են տարածաշրջանում, եթե այդպիսիները կան, կայուն խաղաղության հեռանկարների վերաբերյալ եւ այն մասին, թե ինչպիսի, ավելի լավագույն քաղաքականության պետք է հետեւեն Միացյալ Նահանգները այդ նպատակներին հասնելու համար»: Պրոֆեսոր Ն. Հովհաննիսյանին հրավիրել են ԱՄՆ-ի Պետական դեպարտամենտ, որտեղ նրա հետ քննարկել են Հայաստանի արտաքին քաղաքականության հարցերը, Ղարաբաղի հիմնախնդիրը, տարածաշրջանային եւ այլ հարցեր: 1995թ. սեպտեմբերի 22-ին նրան նորից են հրավիրում Պետական Դեպարտամենտ՝ «Հարգելի դոկտոր Հովհաննիսյան : Հրավիրում ենք Ձեզ մասնակցելու աշխատանքային քննարկմանը, նվիրված Անդրկովկասին եւ Կենտրոնական Ասիային՝ «Դեմոկրատացումը եւ քաղաքական մասնակցությունը հետկոմունիստական հասարակություններում» Պետական Դեպարտամենտի ծրագրի շրջանակներում»: 2002թ. փետրվարին նա Մեծ Բրիտանիայի արտաքին գործերի նախարարության կողմից հրավիրվում է Լոնդոն, որտեղ հանդիպումներ է ունենում Ֆորին Օֆիսի պատասխանատուների հետ, որոնց հետաքրքրում էր նրա կարծիքը եւ կանխատեսումները տարածաշրջանային հարցերի եւ կոնֆլիկտների լուծման վերաբերյալ:

Ի դեմս պրոֆեսոր Նիկոլայ Հովհաննիսյանի մենք գործ ունենք առաջնակարգ, միջազգային մեծ ճանաչում ունեցող ականավոր գիտնականի հետ, որի հայեցակարգային տեսադրույթներն իրենց նշանակությամբ վաղուց են դուրս եկել նեղ հայկական շրջանակներից եւ ձեռք բերել միջազգային լայն հնչեղություն: Նա այն հազվագյուտ մասնագետներից է, որի ձայնին ականջալուր են արդի դարաշրջանի շատեւշատ գիտնականներ, պետական, քաղաքական եւ ազգային գործիչներ:

Ես հպարտ եմ, որ կարող եմ իմ եւ նրա բազմաթիվ աշակերտների անունից երախտագիտական խոսք ասել մեր Ուսուցչի հասցեին եւ վստահություն հայտնել, որ այդ տաղանդավոր գիտնականը մեզ բոլորիս բազում անգամներ կուրախացնի իր նոր ինքնատիպ եւ ծանրակշիռ ուսումնասիրություններով:

Գարեգին Նժդեհի...

Ինձ չհրաւիրեցին: Եղածը ընդհանուր ժողով չէր: Դաշնակցութեան պատմութեան մէջ նման խայտառակութիւն տեսնուած չէ: Դա վեց տարայ ներքին դաւերի, հաշիւների ու վատութեանց արդիւնք էր: Միակ շրջանը, որը օրինաւոր պատգամաւորներ ունէր՝ դա Ամերիկան էր:

Ընդհ. ժողովի վայրը ընտրեցին Եգիպտոսը, որպէսզի պատասխան տուած ընկերները չմասնակցեն խորհրդակցական ձայնով, նաեւ որպէսզի անցանկալի համարուած պատգամաւորները զրկեն Եգիպտոս մտնելու կարելութիւնէն: Յունաստանի երկու պատգամաւորներէն (երկուսն էլ յունահպատակ) մէկին վիզա ուղարկեցին (իրենց գործակալին), միւսին՝ոչ: Ֆրանսայէն որոշ ընկերներ չկարողացան մեկնել՝ արտօնութիւն «չկարողացան» ստանալ: Վրացեանը պայման դրեց իբրեւ պատգամաւոր մասնակցել ժողովին, եթէ՝

ա. Ժողովը գումարի ոչ Եգիպտոսում, բ) Եւ այդ ժողովին խորհրդակցական ձայնով մասնակցելու հրաւիրեն բոլոր պատասխանատու ընկերները: Նրա այդ առաջարկը մերժեց Բիւրօն, որով Վրացեանը հրաժարուեց մասնակցել ժողովին: Նա ընկ. Ս. Արարատեանին գրած իր նամակի մէջ ասում է. ա) Այդ ժողովէն «միայն չարիք եմ սպասում», բ) Բիւրօն կործանում է կուսակցութիւնը, գ) Ուրիշ մարդ չգտնելով ժողովը Բիւրօն իրեն վերընտրել պիտի տայ՝ մի երկու «հացկաներ» էլ աւելցնելով իրեն իբրեւ «թարմութիւն»: Ահա՛ այն «ժողովը», որից բխած որոշումների բարոյական ու կանոնական արժէքը ամենայն իրաւամբ պէտք է համարել թեքի: Այդ խարդախած ժողովը իրաւունք կունենար իմ խնդրով զբաղուելու միայն այն դէպքում, երբ ա) հրաւիրէր ինձ լսելու, բ) կամ էլ բացատրութիւն պահանջէր ինձանից: Նա ոչ հրաւիրեց ինձ, ոչ էլ իմ դէմ նիւթած դաւի մասին փաստեր ու փաստաթղթեր պահանջեց: Նրան կմնար՝ ա) կամ հաստատել, որ ես հեռացած եմ կուսակցութիւնից, բ) կամ էլ ֆնութիւն նշանակել: Ես հեռացած եմ պայմանադրաբար (1. քանի դեռ թոյլ չի տրիր ինձ տարածելու ցեղակրօնութիւնը, 2. քանի դեռ ցեղակրօնութեան դէմ ուղղուած Նիւ Եորքի պրովոկասիոնի հեղինակները կմնան ղեկավարութեան մէջ, 3. քանի դեռ պաժուած չեն Բուլղարիոյ մէջ իմ անձի դէմ դաւողները, ես մինչեւ օրս չուզեցի հրապարակել իմ հրաժարականը երկու պատճառներովնախ որ այս երկրում կուսակցութիւնները գոյութեան իրաւունք չունեն, ապա որ որոշ պատասխանատու ընկերներ չուզեցին, որ այդ բանը անեմ): Երեւի կուզէիք, որ հրաժարանս յայտարարեմ, բայց դա քաղաքական-քրէական հետապնդումի պատճառ կդառնար երկրի իշխանութեան կողմից հէնց այս շրջանի եւ իմ անձի դէմ: Բիւրոն գիտէ, որ այս տեսակէտից իմ եւ Բալկանի դրութիւնը փափուկ է, եւ հենց դրա համար էլ ընկերդաւաութեան հասցրեց իր ընթացքը այս շրջանի դէմ: Թւում է, որ այսքանը կբաւէ, որ համոզուէք թէ՝

ա) Ն-Եորքի ծանօթ պրովոկասիոնը ուղղուած էր ցեղակրօնութեան ու իմ անձի դէմ,

բ) դաւադիրները ամէն բան արին որ հայութեանը ծանօթ արարքը վերագրէ ինձ,

գ) դաւը շարունակւեց իմ անձի եւ ցեղակրօնութեան դէմ նաեւ Ամերիկայէն դուրս, Բալկանում, դ) Բ-ի յետագայ ընթացքը՝ արհեստական կերպով տեղումս թնջուկներ ստեղծել, կսրել Եւրոպայի ուխտերի կապը, իր մի անդամն ուղարկել Ամերիկայ, Բալկան ուղարկել իմ դէմ դաւող խդրեանին եւ այլոց, ինձ տարիներով վանդակած պահելը, իր մարդկանցից երեքին (որոնք հարբած վիճակում գիշերանց մտել էին իմ տուն եւ հրաշքով ազատւել իմ գնդակէն) կեղծ կ.կ-ի մէջ մտցնել-հաստատելը. այդ բոլորը եկան հաստատելու, որ ծանօթ խնդրում դեր կատարողը եռագոյնը չէր (Բիւրոյի մարդիկ մեր շրջանում ներքնապէս հրաժարած էին եռագոյնէն՝ հակադաշնակցականների աջակցութիւնը ապահովելու համար), այլ ցեղակրօնութիւնը:

ե) Ընդ. ժողովը Եգիպտոս փոխադրել-խարդախելը մի նպատակ ունէր՝ կեղծուած քուէներով ապահովել իր 1)«անպատասխանատուութիւնը»եւ իր վերընտրութիւնը:

զ)Նժդեհից ազատւելով՝ վերջնականօրէն ջուրը գցել ցեղակրօնութիւնը համագաղութային շարժում դարձնելու կարելիութիւնն ու խնդիրը եւ

է) Իրեն, իր անունին էլ ներքին այնքան գայթակղութիւններով, դաւերով ու հոգեւոր աղէտի հաւասար պրովոկասիոններով հարուս վեցամեայէն հեռացնել հանրութեան ուշադրութիւնը եւ զայն զբաղեցնել Նժդեհով:

Սիրելիներ, ըստ անգլիացի մի քաղաքագէտի Բրիտանիոյ միութեան գաղտնիքը պէտք է փնտրել նրանում, որ այդ երկրում ազնիւ մարդիկ այնքան համարձակ են, որքան որ լիրբերը, սրիկաները: Այդ միեւնոյն բանի մէջ պէտք է փնտրել ամէն մի հաւաքականութիւն, մի կուսակցութեան ոյժի եւ մեծութեան գաղտնիքը: Այո, առանց բարոյական համարձակութեան ու քաջութեան ամէն հաւաքականութիւն կդառնա հոգեւոր սատակութիւն: Առանց այդ առաքինութեան մարդ չէ կարող մտածումի ու խղճմտանքի անկախութիւն ունենալ, իսկ առանց այդ վերջինի ամէն դաշնակցական է: Ի՞նչ անել, որպէսզի Դաշնակցութիւնը մաքրի վերածող վատերի համարձակութիւնը սանձի: Ի՞նչ անել, որպէսզի դաշնակցութիւնը դադարի մի խումբ անպատասխանատու մարդկանց հարստութիւնը լինելէ: Ի՞նչ անել, որ դա դադարի ներքին դաւերի եւ մարզանքների կրկես լինելուց եւ ծառայի միայն եւ միայն այն բանին, որի համար աշխարհ է եկել, որ ազատ եւ ընդունակ լինի ծառայելու Հայոց վտանգած Հայրենիքին: Հարցումն ունի մի հասիկ պատասխան. դուք եւ նմանները պէտք է լինեն աւելի համարձակ, քան են՝ դեռ երէկ իրենց կաշին փրկած ընկերոջ դէմ դաւող վատերը: Էականը դա դաւադրած Նժդեհը չէ, խաչւած արդարութիւնը չէ, այլ Դաշնակցութեան բարոյականը, ինչպէս ասացի նամակիս սկզբում, բարոյական, առանց որքին Դաշնակցութեան ղեկավարութիւնը «Դարս»-երէն տարբեր բան չէ կարող տալ հայութեան:

Երէկ էր, ինչ թրքոբոլշեւիկ տպարից փրկեցի երկրի Դաշնակցութիւնը: Եւ այսօր փորձել՝ իր հացն ու անպատժելիութիւնը ապահովելու հաւտով այդ իմ փրկած կուսակցութիւնը հանել իմ անձի դէմ, այդ շնական ապերախտութիւնը ոչ թէ բարոյապէս մի կուսակցութիւն կարող է սպանել, այլեւ անբարոյացնել մի ամբողջ ժողովուրդ:

Կ՚ուզէի, որ յանուն մեր ժողովրդի վտանգած ապագայի, անէք հետեւեալը.

ա) Մի շարք սնորագրութիւններով դիմել Բիւրոյին եւ պահանջել1) Ն-Եորքի պրովոկասիոնի պատասխանատուութեան խնդիրը յանձնել ֆնելու Եւրոպայի Դաշնակցութեան ապագ ընկերներին, ա) որովհետեւ ծանօթ դէպքը զուգադիպեց ցեղակրօն շարժման սկզբին, եւ եղածը վերագրւեց Նժդեհին, մի բան որից մեծապէս վնասւեց ցեղակրօնութիւնը՝ խնդրում է հրապարակել Նժդեհի 17 դեկտ.-ի հրաժարականը, եւ Բիւրո-Նժդեհ վէճը յանձնել նոյնպէս Եւրոպայի ապագ ընկերների ֆնութեան:

բ) Լուսաբանել Ուխտ-երը եւ նրանց կենտ. վարչութեան կողմից եւս մի գրութիւն ուղղել Բիւրոյին եւ հասկացնել, որ ցեղակրօնութեան ու Նժդեհի դէմ գոյութիւն ունեցող թշնամանքը չէ կարող չխռովել մեր ուխտերը:

գ) Կապւել Տարօն-Տուրուբերան հայրենակցականների կ. վարչութեան (Akron ohio)

դ) Ազդել Հ.կ. Խաչի կ. վարչութեան վրայ, որի նիւթական միջոցներով իմ եւ շրջանիս դէմ դաւողները փորձում են անբարոյացնել Գ. խաչի որոշ տարրերը,- դադարեցնել տէր նիւթական ամէն աջակցութիւն Գր. խաչի Սոֆիայի անանական վարչութեան:

ե) Դիմել ընկերներ Դարբինեանին, դոկտ. Բարսեղեանին եւ Դաշչեանին, որ զգաստութեան հրաւիրեն Բիւրօն:

զ) Արտէնը, ցեղակրօնութեան եւ իմ հին թշնամին, վերադարձել է որոշ մութ յանձնառութիւններով (տարօնականութեան եւ ցեղակրօնութեան դէմ գործելու յանձնառութեամբ)-նախազգուշացրէք:

է) Պահանջէք, որ իբրեւ գործիչ տեղեր ուղարկեն Ս. Արարատեանին, Կարօ Գեւորգեանին:

Համբոյրներով՝ ՆԺԴԵՀ

Եղէք արագ, քայլեր առէք վայրկեան առաջ, եւ ինձ գրէք յաձախ, որ իրազեկ լինեմ ձեր առած քայլերին:

Նոյնը

(*) Խոսքը վերաբերում է 1933 թ. իսկ Նյու Յորքի Ս. Խաչ եկեղեցում Հայ եկեղեցու Մ. Նահանգների թեմի առաջնորդ Դուրյան Սրբազանի սպանությանը դաշնակցական մի խումբ ոճրագործների կողմից, որոնց հետագայում ամերիկյան դատարանը դատապարտեց տարբեր ժամկետներով ազատազրկման:

(**) ՀՕԿ-Հայաստանի օգնության կոմիտե, Սփյուռքում Խ. Հայաստանի բարեկամների կազմակերպություն. հանգանակությունների միջոցով օգնություն էր հասցնում հայրենիքին: