AZG NEW PDF.qxd 13/07/2010 22:37 Page 1

Azg Ազգ

14 ՅՈՒԼԻՍ 2010 ՇԱԲԱԹ 130 (4510)

ISSN: 1829-1651

Գնչուին հայուհուց 2 մլն ռուբլի տարավ

Գրեթե 70 հազար ամերիկյան դոլար. ահա այսքան գումար ինչ-որ գնչուի Մոսկվայի Շիպիլովյան փողոցում վերցրել է 41-ամյա հայուհուց: Վերջինս, ինչպես հաղորդում է «Բալթինֆո» գործակալությունը, գումարը հավաքել էր բնակարան գնելու համար, սակայն երբ անծանոթ գնչուին ասել է, որ նրա գլխավերեւում «սեւ թագ» կա, եւ ինքը պատրաստ է «թուղթ ու գիրը» հանել, հայուհին գնչուուն է տվել իր ողջ խնայողությունները՝ «դժբախտություններից» խուսափելու համար: Մոսկվայի ոստիկանությունում հարուցվել է քրեական գործ՝ «մեքենայություն» հոդվածով, սակայն անծանոթ գնչուուն հայտնաբերել դեռեւս չի հաջողվել եւ դժվար էլ հաջողվի. 2 մլն ռուբլու «փայտերերը» կկարողանան հուսալի թաքցնել նրան, ինչպես մշտապես կատարվում է նման դեպքերում:

Ռ. Ա.

Հայ-ադրբեջանական հերթականը՝ Ալմաթիում

Արցախյան խնդիրը կարգավորելու բանակցություններն ավելի հաճախ խառնաշփոթ են մտցնում, եթե՝ իհարկե, որեւէ լրատվություն լինում է, քան պարզեցնում են իրավիճակը, որն առանց այդ էլ բարդերից բարդ է:

Սակայն վերջին տարիներին ինչպես հանդիպումների ինտենսիվությունը, այնպես էլ դրանցից շատերի դեպքում տարբեր բարձրաստիճան ներկայացուցիչների ներգրավվածությունը ենթադրության հիմք են տալիս, թե այդ բանակցություններ ասվածը Հայաստան-Ադրբեջան հանդիպումների սոսկ շարք չէ, այլ որոշակիորեն իրական գործընթաց:

Հայաստանի եւ Ադրբեջանի ԱԳ նախարարների հերթական մի հանդիպում էլ նախատեսվում է անցկացնել հուլիսի 17-ին Ալմաթիում, երբ Ղազախստանի այդ քաղաքում կհավաքվեն ԵԱՀԿ երկրների արտաքին գործերի նախարարները՝ ոչ պաշտոնական գագաթաժողովի:

ԵԱՀԿ պաշտոնական կայքէջի տեղեկությունների համաձայն՝ այս հանդիպումը տեղի կունենա հուլիսի 17-ի երեկոյան, Ալմաթիի ժամանակով ժամը 18-ին, գագաթաժողովի ավարտից հետո: Հայաստանի եւ Ադրբեջանի ԱԳ նախարարներ Էդվարդ Նալբանդյանի եւ Էլմար Մամեդյարովի հանդիպմանը կմասնակցեն նաեւ ԵԱՀԿ Մինսկի խմբի համանախագահող երկրների արտգործնախարարությունների ներկայացուցիչներ՝ նախարար Սերգեյ Լավրովը (Ռուսաստան), Բեռնար Կուշները (Ֆրանսիա), պետքարտուղարի առաջին տեղակալ Ջեյմս Սթայնբերգը (ԱՄՆ), նաեւ ԵԱՀԿ գործող նախագահ, Ղազախստանի ԱԳ նախարար Կանատ Սաուդաբաեւը:

Նույն աղբյուրի համաձայն՝ հանդիպումից հետո նախատեսված է նաեւ ԵԱՀԿ Մինսկի խմբի մամուլի ասուլիս:

Ա. Հ.

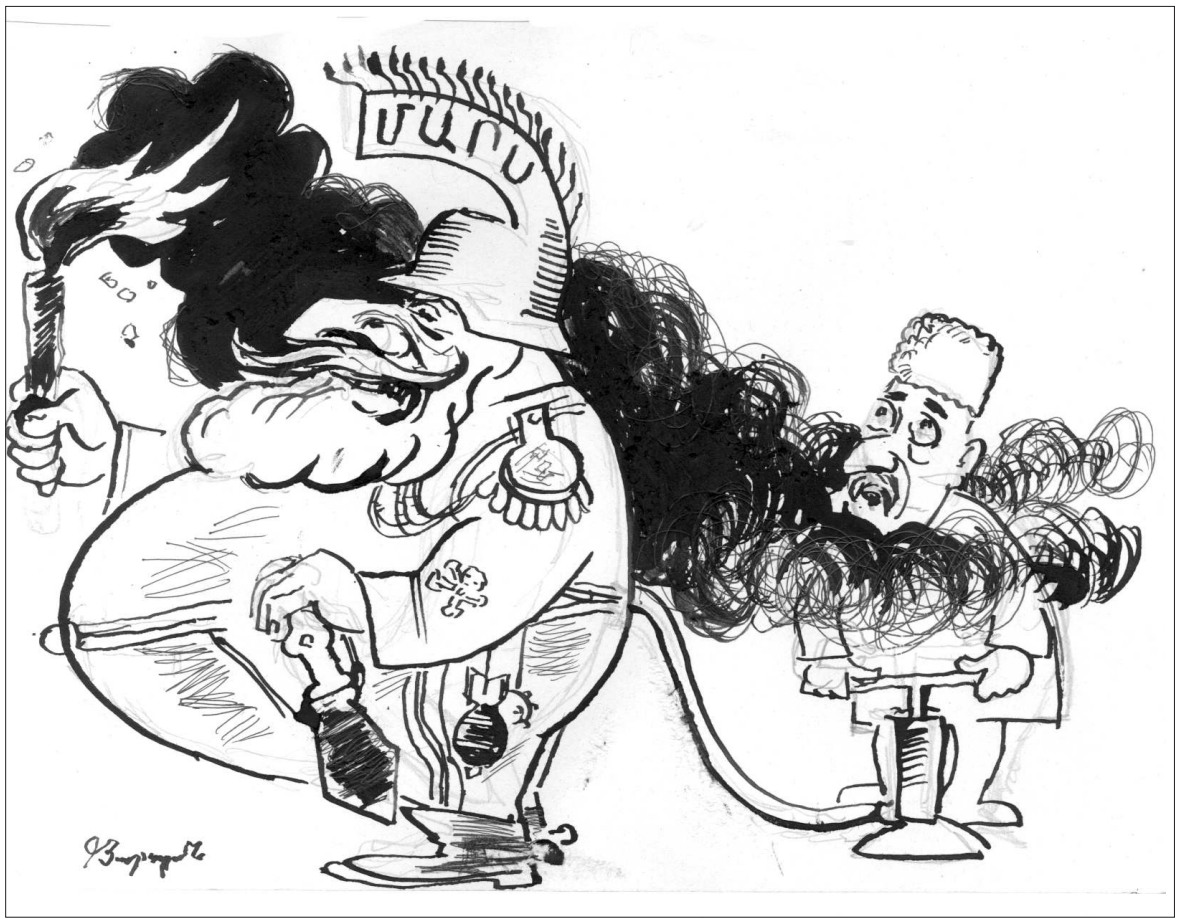

ՄԵԴՎԵԴԵՎԸ ԿԱՅՑԵԼԻ ՀԱՅԱՍՏԱՆ ԵՎ ...

Հիմա էլ ռուսական «հավասարակշռություն» Հայաստանի ու Ադրբեջանի միջեւ

Օգոստոսի կեսերին, նախնական տեղեկություններով, Հայաստան է այցելելու Ռուսաստանի նախագահ Դմիտրի Մեդվեդեւը: Այս մասին խոսակցություններն արդեն մի տեւական ժամանակ մնում են առանց ճշգրտումների ու հստակեցումների, բայց դա չի վերաբերում այցի լինելչլինելուն: Դրանում կարծես որեւէ մեկը անվստահության դրսեւորումներ չի տեսնում:

Սակայն թե հատկապես ե՞րբ Մեդվեդեւը կլինի Հայաստանում, ի՞նչն է Ռուսաստանի նախագահի այցելության հիմնական նպատակը, ի՞նչ հիմնական թեմաներ են կազմելու ՌԴ նախագահի այցելության օրակարգը. դեռեւս որեւէ պարզաբանում չի եղել: Ամեն դեպքում, որոշ թեմաներ, ասենք, ինչպիսին է ղարաբաղյան հարցը կամ հայ-թուրքական գործընթացը, դժվար թե դուրս մնան Ռուսաստան-Հայաստան բարձր մակարդակով հանդիպումների քննարկումների թեմատիկ ցանկից:

Ամեն դեպքում, ռազմավարական գործընկերների միջեւ այս մակարդակի այցելությունները թերեւս բազմանշանակության ու մեծագույն կարեւորության հարցերի շարքից չեն:

Բայց հետաքրքրական է, որ այս այցելությունը միայն ռազմավարականով բացատրելու փորձն այնքան էլ լիարժեք չի ներկայացնի իրավիճակը: Բանն այն է, որ ադրբեջանական լրատվամիջոցների տարածած տեղեկության համաձայն՝ Մեդվեդեւը Հայաստան այցելությունից ոչ շատ անց կլինի նաեւ Ադրբեջանում:

Ադրբեջանական 1news.az կայքէջի «հավաստի աղբյուրների» համաձայն՝ ՌԴ նախագահը արդեն սեպտեմբերին կլինի Ադրբեջանում՝ պաշտոնական այցելությամբ: Թերեւս պատահական չէ, որ, ՌԴ ԱԳՆ պաշտոնական կայքէջի համաձայն, հուլիսի 12-ին տեղի է ունեցել հեռախոսազրույց ՌԴ փոխարտգործնախարար Գրիգորի Կարասինի եւ Ադրբեջանի ԱԳ փոխնախարար Խալաֆ Խալաֆովի միջեւ: Հաղորդագրության համաձայն՝ «քննարկվել են երկկողմ հարաբերությունների գործնական որոշ հարցեր քաղաքական մակարդակով սպասվող շփումների նախապատրաստման համատեքստում»:

Ա. Հ.

Միջազգային տնտեսական համաժողով ԼՂՀ-ում

ԼՂՀ նախագահ Բակո Սահակյանի հովանավորությամբ օրերս Արցախում կազմակերպվեց Bridge-Artsakh-2010 տնտեսական համաժողովը: Ինչպես նկատել է համաժողովին ներկա Հարավային Օսիայի ձեռնարկատերերի միության նախագահ **Մարինա Ջիգոեւան**՝ «համաժողովը դարձավ Լեռնային Ղարաբաղի, Աբխազիայի եւ Հարավային Օսիայի գործարարների միջեւ կամուրջներ գցելու սկիզբ»: Ջիգոեւան ընդգծել է, որ իրենք մեծ ուշադրություն են դարձրել հատկապես Արցախի տաղավարին. «Յուցահանդեսում ներկայացվել է գյուղմթերքների լայն շրջանակ: Մենք ծանոթացանք Ղարաբաղում հաջողությամբ մշակվող արտադրանքին: Ստեփանակերտում կա ոսկու եւ թանկարժեք քարերի մշակման մի քանի ձեռնարկություն, հաջողությամբ գործում է լեռնարդյունաբերությունը: Ղարաբաղն ամբողջովին աղահովում է իրեն հացահատիկով, խաղողով եւ այլ գյուղմթերքներով», նշել է Ջիգոեւան: Bridge-Artsahk-2010-ին մասնակցել է նաեւ Աբխազիայի պատվիրակությունը:

Ռ. Ա.

ԱՐՄԵՆԱԿԱՆ

Արմենական-Ռամկավար Ազատական կուսակցություն
Հանրապետական վարչություն

Հայտարարություն

Արմենական-Ռամկավար Ազատական կուսակցության հերթական համագումարը տեղի կունենա հուլիսի 17-ին, ժամը 11.00-ին, Թեքեյան կենտրոնի մեծ դահլիճում (Խանջյան 50): Կուսակցության թվով երկրորդ համագումարի նպատակն է հստակեցնել կուսակցության դիրքորոշումը երկրի ներքաղաքական եւ արտաքին քաղաքական հիմնական մարտահրավերների շուրջը: Համագումարում հաշվետու զեկուցումով հանդես կգա կուսակցության ատենապետ Հակոբ Ավետիքյանը: Պատգամավորների քննարկմանը կներկայացվեն քաղաքական, տնտեսական, սոցիալական, կրթական եւ այլ հարցերի, ինչպես նաեւ Ղարաբաղյան հիմնահարցի եւ հայ-թուրքական հարաբերությունների վերաբերյալ Հանրապետական վարչության նախագիծ-բանաձեւերը: Վերջում տեղի կունենա կուսակցության ղեկավար մարմինների ընտրությունը:

Համագումարի ընթացքում Թեքեյան կենտրոնի ցուցասրահում երգիծանկարիչ Սուքիաս Թորոսյանը կներկայացնի «Հայ դատը միջազգային երգիծանկարիչների գործերում» ցուցադրությունը:

«Ազգի» վաղվա համարում

Մեր թերթի հուլիսի 15-ի համարում կարող եք ծանոթանալ Հայաստանի ամենաշատ հարկ վճարողների վերաբերյալ տարբեր ցուցակների՝ 24-էջանոց պաշտոնական ներդիր-հավելվածում:

Ամերիկայի Հայ դատի հանձնախումբը ընդդիմանում է Քաֆվում Բրայզային դեսպան նշանակելուն

Այս մասին հանձնախումբը (ANCA) ԱՄՆ Սենատի արտաքին հարաբերությունների հանձնաժողովի անդամներին է ուղարկել 7-էջանոց մի փաստաթուղթ, որտեղ որոշ բացահայտումներ են արված Մեթյու Բրայզայի քաղաքական անցյալի վերաբերյալ: Հիշեցնենք, որ նախագահ Օբաման Սենատի վերոհիշյալ հանձնաժողովին է ներկայացրել Բրայզայի թեկնածությունը՝ որպես Քաֆվում ԱՄՆ դեսպանի: Սենատի հանձնաժողովի 19 անդամներին ANCA-ի նախագահ **Քեն Խաչիկյանը** ներկայացրել է, որ Ամերիկայի հայկական համայնքը մտահոգված է Բրայզայի թեկնածության առաջադրմամբ, քանի որ «ԵԱՀԿ Մինսկի խմբի ամերիկյան համանախագահի եղած ժամանակ Բրայզան դրսեւորել է կողմնակալ դիրքորոշում, հայկական կողմին ենթարկել է որոշակի ճնշումների եւ ջանքեր է գործադրել Հայաստանում ԱՄՆ նախկին դեսպան Ջոն Էվանսին պաշտոնաթող անելու ուղղությամբ»: Բացի այս՝ Հայ դատի հանձնախումբը սենատորների ուշադրությունն է հրավիրել Բրայզայի կնոջ՝ Ջեյնո Բարանի գործոնին. «Բարանն իր մասնագիտական գործունեությամբ ազդել է ամուսնու քաղաքական գործունեության վրա», նշված է փաստաթղթում:

ANCA-ն նաեւ իր պաշտոնական կայքում հավաքում է ստորագրություններ՝ որոնք նույնպես կուղարկվեն Սենատ՝ որպես բողոքի ակցիա:

Ադրբեջանական կայքերից մեկն արդեն հասցրել է վերոհիշյալի կապակցությամբ հանդես գալ խմբագրականով: Մենք չենք անդրադառնա այդ լայնածավալ «ստաշարասյանը», պարզապես ընդգծենք, որ Քաֆվից եւս մեկ անգամ հնչում են «երիտասարդ Հայաստանի պետականության ամրապնդման ու հզորացման» մասին «մտահոգվածների» ձայները: Ադրբեջանական կայքը գրում է, որ «երիտասարդ Հայաստանին զարգանալու հնարավորություն չի տալիս սփյուռքը, վերջինս շարունակում է խորտակել երկիրը»: Իսկ միգուցե Քաֆվում արդեն տարածվե՞լ է սփյուռքի «մեղքով» առաջացած այն վախի մթնոլորտը, որը վաղուց արդեն Թուրքիայում է, հակառակ պարագայում ինչպե՞ս կարելի է բացատրել սփյուռքի այսքան շատ մեջբերումները Ադրբեջանում, մանավանդ որ դրանք հակասում են մեկը մյուսին. մի առիթով Ադրբեջանում գրում են, որ «սփյուռքն է պահում Հայաստանը», հետեւաբար նպաստում է Հայաստանի զարգացմանը, մյուս դեպքում էլ, թե «սփյուռքը խորտակում է Հայաստանը»:

Ռ. Ա.

AZG NEW PDF.qxd 13/07/2010 22:13 Page 1

ԱԶԳ

ԸՆԹԱՑԻԿ

Դասական երկու հայց՝ Ուսանողական այգու պահպանման համար

Տարիներ առաջ աղտոտված եւ ամբողջովին կառուցապատված էդինբուրգ քաղաքում կենտրոնն այրեցին, ծաղիկներ ու ծառեր աճեցրին, որովհետեւ բնակիչները փախչում էին քաղաքից: Նույնը կատարվեց նաեւ Բորդո քաղաքում. իշխանություններն անվճար համերգներ էին կազմակերպում, որ բնակիչները կենտրոնը չլքեն: Բնապահպան Կարինե Դանիելյանն այսպիսի աղագա է խոսանում նաեւ Երեւանի համար, եթե այսօրվա տեմպերով քաղաքում շարունակվի կառուցապատումը: «Երեւանը վատագույն քաղաքաշինության լավագույն օրինակն է: Ստորագրում ենք մի բան, կատարում հակառակը»:

Երեւանը՝ կիսաանապատացված քաղաք. սա բազմաթիվ բնապահպանների ու միջազգային բնապահպանական կազմակերպությունների բնորոշումն է:

Քաղաքի դիմագիծը սկսեց խաթարվել 90-ականներին՝ իր հետ բերելով խախուռն շինարարություն, էկոլոգիական որեւէ նորմ չպահպանվեց: Հասարակարգը փոխվեց, բայց էկոլոգիական խնդիրները մնացին նույնը: Արդյունքը եղավ Հյուսիսային պողոտան: «Արդյո՞ք այդ խախուռն քաղաքաշինության կարիքն էինք զգում: Թամանյանի մշակած ծրագրում Հյուսիսային պողոտայի շենքերի բարձրությունը չպետք է գերազանցեր Օպերայի եւ բալետի ազգային ակադեմիական թատրոնի եւ հրապարակի շինությունների բարձրությունը: Բայց արդյո՞ք դա պահպանվեց: Բողոքեցինք, բայց ապարդյուն», «Հենարանում» երեկ ասաց Կարինե Դանիելյանը՝ հավելելով, որ քաղաքի ծայրամասերը կանաչապատում են, խաղահրապարակներ կառուցում, մինչդեռ քաղաքի կենտրոնը բետոնապատում են՝ բիզնեսի տրամաբանությունից ելնելով: Քաղաքի կենտրոնում կանաչ տարածք գրեթե չի մնացել: Ոչնչանում են բակային տարածքները, դպրոցների բակերում էլիտար շենքեր են կառուցվում:

«Կորցրինք Օղակաձեւ այգին, Գեսարը, Դալմայի այգիները, Կոմիտասում, Մալաթիա-Սեբաստիայում, Քանաքեռում լինում են զանգվածային ծառահատումներ»:

Մայրաքաղաքի եզակի կանաչ տարածքներից մեկն էլ Ուսանողական այգին է, որ կանգված է ոչնչացման եզրին: Ու չնայած հասարակության լայն զանգվածների, մտավորականների եւ գիտնականների դժգոհություններին՝ լայն թափով շարունակվում է շինարարությունը:

«Մենք ենք այս քաղաքի տերը» նախաձեռնության անդամ Արթուր Ավթանդիլյանի ներկայացմամբ՝ 20.000 ստորագրությունը, այգու նախկին տեսքը վերականգնելու պահանջով, ուղարկել են նախագահին, վարչապետին, քաղաքապետին եւ ԱԺ նախագահին: Երկար լռությունից հետո նախագահականից եւ կառավարությունից պատասխան է եկել. տեղյակ չէին իրադարձությունների զարգացմանը, համապատասխան վարչությունները զբաղվում են հարցով: «Քաղաքապետարանի ավագանու անդամները մեզ ասում են, որ ձեր կողքին ենք, բայց ոչինչ չեն անում: Այսօր քաղաքում ամեն քայլափոխի ծառասպանություն է կատարվում»: Ավթանդիլյանը պատմում է, որ ամիսներ առաջ քաղաքապետ Գագիկ Բեգլարյանը հանդիպման ժամանակ խոստացել էր, որ Ուսանողական այգին վերջինն է լինելու, եւ ծառերի ու կանաչ տարածքների հաշվին այլեւս գետնափոր շինություններ չեն կառուցվելու: «Խոստումը բավարար չէ: Պահանջում ենք, որ քաղաքապետի խոստումն օրենքի ուժ ստանա, ինչը չի կատարվում»:

«Ուսանողական այգու» կապակցությամբ նախաձեռնությունը շուտով քաղաքապետարանի դեմ կներկայացնի դասական երկու հայց՝ հանրային սեփականություն հանդիսացող փաստաթղթերի չտրամադրման կապակցությամբ, եւ պահանջով՝ այգին վերադարձնել նախկին տեսքին:

«Բոլորն են դեմ: Գիտությունների ազգային ակադեմիան, մտավորականները, բնակիչները: Վիկտոր Համբարձումյանի արձանը, որ մեր ազգի պարծանքն է, գտնվում է սրճարանների հետեւի մասում: Դա մեզ պատիվ չի բերում: Ո՞վ է այդ սրճարանների սեփականատերը, որը չի ուզում լսել հասարակության կարծիքը: Հասարակությունը մի կողմ է, նա՝ մեկ այլ, եւ շարունակում է այգում շինարարությունը», ասաց Կարինե Դանիելյանը՝ հավելելով, որ Ուսանողական այգու պահպանմամբ պետք է փոխվի մտածելակերպն ու հասատվի հարգանք՝ բնության եւ հանրային սեփականություն տարածքների նկատմամբ:

ՀԱՄԼԵՏ ՀԱԲՈՒԹՅՈՒՆՅԱՆ

«ԱՎՈ ՖՀՄ»-ից տուժածները շարունակելու են պայքարել

«ԱՎՈ ՖՀՄ» կառուցապատող ընկերությունից դժգոհ եւ դատարան դիմած քաղաքացիների տառապանքները եւ նրանց նկատմամբ անարդարացի վերաբերմունքը շարունակվում է: Մեր թերթում համառոտ գրել էինք այդ ընկերության ձեռք բերած՝ իրացման գոտում բնակվող բնակիչներից երկուսի նկատմամբ ցուցաբերված աղտոտությունների մասին, որոնք սպիտված դիմել են դատարան:

Հիշեցնենք: Աբովյան փողոցի 4/6, բնակարան 3-ի սեփականատեր Ալբերտ Բաբաջանյանը մեզ էր ներկայացրել իր բնակարանի իրացման վերաբերյալ «ԱՎՈ ՖՀՄ» կառուցապատող ընկերության կողմից պայմանագրի մի քանի խախտումները: Ընկերությունը չէր պահպանել Ալբերտ Բաբաջանյանին առաջնահերթության սկզբունքով նոր շենքում բնակարան հատկացնելու կարգը, պայմանագրով նշված ժամկետից ուշ հատկացնելով բնակարանը: Համաձայն պայմանագրի, կառուցապատողը պետք է յուրաքանչյուր ուշացած օրվա համար վճարեր կառուցվող բնակարանի տվյալ պահի շուկայական արժեքի 0,1 տոկոսը, ինչը նույնպես չի արել, կուտակելով 16,7 մլն դրամ տույժ, բայց հրաժարվում է նաեւ դա վճարել: Նախագծային փաստաթղթերից էական շեղումներ կան: Օրինակ՝ նախագծով բաց պատշգամբը կառուցապատողը հետագայում փակել է եւ բնակարանի աղագա սեփականատիրոջ վրա հաշվարկել որպես բնակելի մակերես, մինչդեռ բաց պատշգամբը գնահատվում է որպես ոչ բնակելի մակերես եւ ավելի ցածր արժեքով:

«ԱՎՈ ՖՀՄ»-ի դեմ բողոք ներկայացնող մյուս բնակիչը Նալբանդյան 5, տուն 6 հասցեի սեփականատեր Մարինե Ղազարյանն է, որի դժգոհությունը հիմնականում պայմանավորված է նորակառույց՝ Նալբանդյան 7 շենքում իր սպացած բնակարանում աղաղակող շինարարական նորմերի խախտումներով: Մասնանշենք դրանցից մի քանիսը՝ բնակարանը զուրկ է հողակցումից, լոգարանում եւ զուգարանում բացակայում են օդանցքերը, իսկ զուգարանի դուռն ընդհարաթես բացակայում է, լուսամուտագոգերի փոխարեն սալիկներ են դրված, ջրատար խողովակների սանտեխնիկական դռնակները բացակայում են եւ այլն: Տարօրինակ է, թե ինչո՞ւ է Երեւանի քաղաքապետարանի համապատասխան վարչությունը ընդունել այդ շենքը: Տեսնես ի՞նչն է քաղաքապետարանի չինովնիկների աչքերն այդպես կուրացրել:

Ինչպես նշեցինք վերեւում, անարդար վերաբերմունքը նոր շենքում բնակարան ստացածների նկատմամբ շարունակվում է, ընդգրկելով արդեն դատական այլանները: Ալբերտ Բաբաջանյանն ու Մարինե Ղազարյանը խմբագրությունում պատմեցին դատարանում տեղի ունեցած զավեշտալի իրավիճակի մասին: Հուլիսի 1-ին Երեւանի Կենտրոն եւ Նորք-Մարաշ առաջին ատյանի դատարանում լսվում էր Ալբերտ Բաբաջանյանի հայցն ընդդեմ «ԱՎՈ ՖՀՄ»-ի: Սակայն ընկերության փաստաբան Սեյրան Գրիգորյանը բացակայում էր, տեղեկացնելով դատարանին, որ գտնվում է գործուղման մեջ: Փոխարենը եկել էին շենքի շինարարները, որոնք անգամ անձը հաստատող փաստաթուղթ չունեին եւ չէին հասկանում, թե իրենց ինչու են ասել, որ ներկայանան դատարան: Այս հանգամանքներից ելնելով, դատավոր Գագիկ Խանդկարյանը դատը հետաձգեց … մինչեւ օգոստոսի 31-ը: Կարելի էր ենթադրել, որ ընկերության փաստաբանը շաս երկարատեւ գործուղման էր: Սակայն անմիջապես հաջորդ օրը նշանակված Մարինե Ղազարյանի դատի ժամանակ, որի դատավորը, զարմանալի զուգադիպությամբ, նույն Գագիկ Խանդկարյանն էր, «ԱՎՈ ՖՀՄ»-ի փաստաբան Սեյրան Գրիգորյանը ներկայացավ: Սակայն դա էլ չխանգարեց, որ «արադարադատ» դատավորը այս դատն էլ հետաձգի դարձյալ երկու ամսով՝ մինչեւ սեպտեմբերի 1-ը:

Բնականաբար, ե՛ւ Ալբերտ Բաբաջանյանը, ե՛ւ Մարինե Ղազարյանը դատավորի օբյեկտիվության հետ մեծ հույսեր չեն կապում, բայց վճռական են պայքարելու Հայաստանի Հանրապետության օրենքներով սահմանված իրենց իրավունքները մինչեւ վերջ պաշտպանելու համար՝ անկախ վերոնշյալ անարդարություններից եւ «ԱՎՈ ՖՀՄ»-ի տնօրեն Ավետիս Կարագուլյանի՝ նրանց երեսին շպրտած «Գնա քո Հայաստանի Հանրապետության օրենքներով ուր ուզում ես …» արտահայտությունից:

ԱԲԱ ՄԱՐՏԻՐՈՍՅԱՆ

ՀԱՅԱՍՏԱՆ-ԵՎՐՈՄԻՈՒԹՅՈՒՆ

ԵՄ խորհրդատվական խմբի աշխատանքը պետք է դիվերսիֆիկացնել

Ազգային անվտանգության խորհրդի քարտուղար, Հայաստան-Եվրոմիություն համագործակցությունը համակարգող միջգերատեսչական հանձնաժողովի նախագահ **Արթուր Բաղդասարյանը** հուլիսի 13-ին ընդունել է Հայաստանում Եվրոմիության խորհրդատվական խմբի գործունեությունը գնահատող թիմի ղեկավար Յան Գրանդի գլխավորած պատվիրակությանը:

Արթուր Բաղդասարյանը շնորհակալություն է հայտնել Հայաստան-Եվրոմիություն համագործակցության գործողությունների ծրագրի իրականացման գործում ԵՄ խորհրդատվական խմբի՝ Հայաստանին ցուցաբերած աջակցության համար:

«Որպեսզի խորհրդատվական խմբի աշխատանքն առավել արդյունավետ լինի, անհրաժեշտ է դիվերսիֆիկացնել խմբի աշխատանքը, ապահովել աշխատանքի թափանցիկության առավել բարձր աստիճան», ասել է Արթուր Բաղդասարյանը՝ կարեւորելով այն հանգամանքը, որ Հայաստանում ներդրված փորձը շուտով կիրականացվի նաեւ այլ երկրներում:

Յան Գրանդն ընդունել է Արթուր Բաղդասարյանի առաջարկը, որ Հայաստանը պետք է ոչ միայն խորհրդատուին ընտրելու իրավունք ունենա, այլեւ կարողանա գնահատել նրա աշխատանքի արդյունավետությունը: Զրուցակիցները քննարկել են Հայաստան-Եվրոմիություն համագործակցության գործողությունների ծրագրի իրականացման հետ կապված հարցեր:

Ազգային անվտանգության խորհրդի քարտուղարի մամուլի գրասենյակ

Կին վարորդներն ավելի օրինապահ են

«Հայելի» ակումբի երեկվա հյուրն էր ՀՀ ճանապարհային ոստիկանության ճանապարհապարեկային ծառայության բաժնի պետ Նորիկ Սարգսյանը: Ներկայացնելով առաջին կիսամյակի արդյունքները, Ն. Սարգսյանը նշեց, որ հայտնաբերվել է ճանապարհային երթեւեկության 352.958 խախտում: Հաշվառման է վերցվել 851 պատահար, որոնց հետեւանքով զոհվել է 117 մարդ, վիրավորվել՝ 1152-ը: Նախորդ տարվա նույն ժամանակաշրջանի համեմատությամբ պատահարների թիվը նվազել է 15-ով, զոհերինը՝ 33-ով, վիրավորներինը՝ 65-ով: «Ճանապարհային ոստիկանության պետի հանձնարարությամբ ոստիկանությունը հուլիս-օգոստոս ամիսներին աշխատելու է հատուկ գրաֆիկով, հանգստյան գոտի տանող ճանապարհներին սահմանվել է շուրջօրյա խիստ հսկողություն, հատկապես շաբաթ եւ կիրակի օրերին, որպեսզի խուսափենք ավելորդ ճոտ-ներից: Կիրակի օրը Երեւան-Սեւան ավտոճանապարհին մոտ 30-40.000 մեքենա է դուրս եկել մայրաքաղաքից, ասաց պրն Սարգսյանը: Գրանցվել է 2 վթար, որի հետեւանքով երկու քաղաքացի վիրավորվել է: Պատասխանելով լրագրողների հարցերին Ն. Սարգսյանը տեղեկացրեց, որ Դավիթ Անհաղթ փողոցի միջնամասում բետոնե պատեր տեղադրելու համար ոստիկանությունը առաջարկ է արել քաղաքապետարանին եւ այդ հարցը ընթացքի մեջ է:

«Ազգի» հարցին, թե ինչո՞ւ կոնկրետ միջոցներ չեն ձեռնարկվում Մխիթար Հերացու փողոցում կանխելու հաճախակի դարձած վթարները, որոնց պատճառով 1,5 տարվա ընթացքում գրանցվել է 12-15 վթար՝ 9 զոհ եւ ավելի քան 15 վիրավոր, չի տեղադրվում տեսախցիկ, պրն Սարգսյանն ասաց. «Դուք ձեր ուշադրությունը սեւեռեցիք Մխիթար Հերացու փողոցի վրա, որտեղ կոնկրետ երկու աչքի ընկնող դեպք տեղի ունեցավ: Բայց միայն այդ փողոցը չի մեզ համար ինչ որ խնդիր՝ ամբողջ մայրաքաղաքը, ամբողջ հանրապետության ճանապարհները ունեն մի քիչ այլ առանձնահատկություններ, ինչ որ այդ փողոցը: Դուք այդ երկու դեպքից եք տեղյակ: Ինչ որ առանձնահատուկ ուշադրություն դարձնել մի փողոցի վրա, մնացածները աչքաթող անել, այդպես չէ»: «Ազգը» միջամտեց ու խնդրեց պարզաբանել, մի՞թե չեն հետազոտվել հենց այդ փողոցում կատարված դեպքերի հիմնական պատճառները, եւ եթե այո, ինչո՞ւ միջոցներ չեն ձեռնարկվել՝ ոստիկանտեսուչի մշտական ներկայություն, լուսացույց եւ այլն: Պրն Սարգսյանն ասաց. «Ինչ տարբերություն, թե որ փողոցում է եղել վթարը: 127 զոհ հանրապետությունում է եղել, ինչ որ յուրահատուկ այդ 500 մետրի վրա բերել անշարժ պահակակետ դնել կամ ես չգիտեմ թե էլ ինչ անել, ուղղակի դրա կարիքը չկա: Դա արագընթաց ճանապարհ է ու այդտեղ մի քիչ շաս է տեղի ունենում պատահարներ եւ մեր ուշադրությունից էլ չի վրիպել: Բայց ձեր առաջարկած մեթոդների անհրաժեշտությունը չկա»:*

Քիչ թե շաս միայն հուսադրող էր պրն Սարգսյանի այն խոսքը, որ մինչեւ տարվա վերջ մայրաքաղաքի շաս փողոցներում տեսախցիկներ կտեղադրվեն եւ Մխիթար Հերացի փողոցը անշուշտ դրանց թվում է: Հուսանք, որ վարորդներն ավելի ուշադիր կլինեն հետիոտների նկատմամբ, նշագծված անցումներում կզիջեն, այլ ոչ թե վարերթի կենթարկեն անցորդներին:

ՄԱՐԻԵՏԱ ՄԱԿԱՐՅԱՆ

** Կուզենայինք իմանալ պրն Նորիկ Սարգսյանից, թե հայկական, թե միջազգային հասկացությամբ ի՞նչ է նշանակում քաղաքի կենտրոնում «արագընթաց ճանապարհ»: Խմբ.*

«ԱԶԳ» ՕՐԱԹԵՐԹ
Հրատարակության ԺԹ տարի

Հիմնադիր եւ հրատարակիչ
«ԱԶԳ ՕՐԱԹԵՐԹ» ՍՊԸ
Երեւան 0010, Հանրապետության 47
ֆաքս 374 10 562863
e-mail: azg@azg.am
azg2@arminco.com
www.azg.am

Գլխաւոր խմբագիր
ՅԱԿՈԲ ԱՒԵՏԻՔԵԱՆ / հեռ 521635

Խմբագիր
ՊԱՐՈՅՐ ՅԱԿՈԲԵԱՆ / հեռ 529221

Հաշվապահութիւն (գովազդ) / հեռ 582960

Լրագրողների սենեակ / հեռ 581841

Համակարգչ. ծառայութիւն / հեռ 582483

Շուրջօրեայ լրահաւաք ծառայութիւն
/ հեռ 529353

Համակարգչային շարուածքը «Ազգ» թերթի

Թերթի նիւթերի ամբողջական թէ մասնակի արտատպումները տպագիր մամուլի միջոցով, ռադիոհեռուստատեսութեամբ կամ համացանցով, առանց խմբագրութեան գրաւոր համաձայնութեան խստիւ արգելւում են համաձայն ՀՀ հեղինակային իրաւունքի մասին օրէնքի: Նիւթերը չեն գրախօսւում ու չեն վերադարձւում:
Գ տառով յօդուածները գովազդային են, որոնց բովանդակութեան համար խմբագրութիւնը պատասխանատուութիւն չի կրում:

"AZG" Daily NEWSPAPER
Editor-in-chief
H.AVEDIKIAN / phone: 374 10 521635
47 Hanrapetoutian st.,
Yerevan, Armenia, 0010

AZG NEW PDF.qxd 13/07/2010 21:26 Page 1

Արձագանք

«Բելգիայի խորհրդարանը միշտ Հայաստանի կողքին է»

ԱԺ լրատվական ծառայության տարածած հաղորդագրության համաձայն՝ հուլիսի 12-ին աշխատանքային այցով Բրյուսելում գտնվող Հայաստանի խորհրդարանի նախագահ **Հովիկ Աբրահամյանը** հանդիպել է Բելգիայի Սենատի նախագահ **Արման դը Դեկերի** հետ: Վերջինս նշել է, որ Բելգիան մեծ կարեւորություն է տալիս Հայաստանի հետ երկկողմ եւ բազմակողմ հարաբերությունների զարգացմանը, անհրաժեշտ է համարել միջխորհրդարանական հարաբերությունների խորացումը: Բելգիայի Սենատի նախագահը պաշտոնական այցի հրավեր է փոխանցել ԱԺ նախագահին: Հ. Աբրահամյանը եւս իր խոսքում կարեւորել է երկու խորհրդարանների փոխգործակցությունը ԵՏԽՎ եւ ԵԱՀԿ ԽՎ շրջանակներում, ինչպես նաեւ Եվրոմիության գործընկերության շրջանակներում Եվրոխորհրդարանի ներքո իրականացվելիք «Եվրոնեսթում»:

Տարածաշրջանային խնդիրներին անդրադառնալիս **Հ. Աբրահամյանը** ներկայացրել է Հայաստանի մոտեցումները Արցախի հիմնախնդրի կարգավորման, ինչպես նաեւ հարեւան երկրների հետ հարաբերությունների հարցերում՝ շեշտելով, որ Հայաստանը բազմիցս հայտարարել է՝ հիմնախնդիրը պետք է կարգավորվի խաղաղ բանակցային ճանապարհով, ինչին, սակայն, խոչընդոտում է Ադրբեջանն՝ իր հաճախ հնչեցրած ռազմատենչ հայտարարություններով: ԱԺ նախագահը մտահոգություն է հայտնել, որ միջազգային հանրությունը համարժեք գնահատական չի տալիս Ադրբեջանի գործողություններին:

Արման դը Դեկերը, անդրադարձ անելով հայ-թուրքական հարաբերություններին, բարձր է գնահատել Թուրքիայի հետ առանց նախապայմանների հարաբերությունները հաստատելու Հայաստանի համարձակ եւ նախաձեռնողական քաղաքականությունը, նշելով, որ Թուրքիայի կողմից նախապայմանների առաջադրումը հիասթափություն է առաջացրել Եվրոմիությունում: Ըստ Սենատի նախագահի՝ Բելգիայի խորհրդարանը միշտ Հայաստանի կողքին է, որի մասին փաստում է Հայոց ցեղասպանության ճանաչման վերաբերյալ բանաձեւի ընդունումը Բելգիայի խորհրդարանում 1998 թվականին:

Իսկ արդեն հանդիպման ավարտին, պատասխանելով լրագրողների հարցերին տարածաշրջանային զարգացումների վերաբերյալ, Հ. Աբրահամյանը նշել է, որ այս առումով եվրոպական եւ միջազգային կառույցներում զգացվում է ճշգրիտ տեղեկատվության պակաս: Հայ-թուրքական հարաբերությունների կարգավորման վերաբերյալ Դեկերն ասել է. «Անչափ ափսոսում եմ, որ այդ ակտիվ դիվանագիտությունը չհաջողվեց Թուրքիայի մեղքով, որը նոր պայմաններ է առաջադրում Լեռնային Ղարաբաղի վերաբերյալ այն պահին, երբ գործնականում պետք է վավերացներ արձանագրությունները, որոնք արդեն պատրաստ էին, ստորագրված: Հիասթափեցնող է, որ Թուրքիան չցանկացավ ավելի հեռուն գնալ Հայաստանի հետ հարաբերությունների կարգավորման գործում»: Անդրադարձ անելով Եվրոմիությունում Բելգիայի նախագահության շրջանում Հայաստանի հետ իր երկրի հարաբերություններին՝ Դեկերը ցանկություն արտահայտեց խորացնելու դրանք. «Կարծում ենք, որ դրանք էական հարաբերություններ են ինչպես Հայաստանի, այնպես էլ Եվրոմիության համար, որը ցանկանում է բարելավել իր հարաբերությունները մի երկրի հետ, որի հետ կապված է նախ եւ առաջ առանձնահատուկ հարաբերություններով. Եվրոպայում շատ գործում, ակտիվ համայնքով, ինչպես նաեւ քաղաքական եւ ռազմավարական շահերով»:

Հայաստանի ԱԺ նախագահը նաեւ հանդիպել է Եվրոխորհրդարանի պատգամավորներ, Հայաստանի հարցով զեկուցողներ Թոմաս Պորեբայի եւ Չարլզ Թանոկի հետ, պատմել մեր երկրի մասին, ուր նրա խոսքով առկա են ավանդույթներն ու հոգեւոր արժեքները ու դրանց վրա խարսխված եվրոպական արժեքների՝ ժողովրդավարության, մարդու իրավունքների եւ հիմնարար ազատությունների հարգումը, ապա եւ ներկայացրել է ԼՂ հակամարտության բանակցային գործընթացը եւ հայ-թուրքական հարաբերությունների կարգավորմանն առնչվող զարգացումները: Իսկ Եվրոխորհրդարանի պատգամավորները հավաստիացրել են, որ հնարավորը կանեն՝ անաչառ տեղեկատվություն ներկայացնելու Հայաստանի մասին Եվրոխորհրդարանի՝ անթույլատրելի համարելով Եվրոպայում փակ սահմանների առկայությունը 21-րդ դարում:

Մ. Խ.

«Ղարաբաղ Տելեկոմ»-ը նպատակադիր է լուրջ բարեփոխումների

Երկուշաբթի օրը «Ղարաբաղ Տելեկոմ» ընկերության տնօրեն **Ռալֆ Յիրիկյանի** հետ համատեղ ասուլիսի ժամանակ, դժգոհություն հայտնելով Արցախում ինտերնետ ծառայության մատուցման վիճակից, ԼՂՀ վարչապետ **Արա Հարությունյանը** հույս է հայտնել, որ այդ եւ բջջային ծառայությունների ոլորտում առաջիկայում դրական տեղաշարժեր կլինեն: Դա հնարավոր է դարձել ընկերության միակ բաժնետեր Պիեռ Ֆաուշի կողմից ներդրումային նոր ծրագրերն ընդունելուց հետո, որի հետ կառավարությունն արդեն արդյունավետ բանակցություններ է վարել:

Նա շնորհակալություն է հայտնել «Ղարաբաղ Տելեկոմ»-ի տնօրենին, որն այդ պաշտոնում, Արցախի իշխանությունների խնդրանքով, աշխատում է հասարակական հիմունքներով:

Վերջին շրջանում «Ղարաբաղ Տելեկոմ»-ի աշխատանքից բաժանորդների դժգոհության ալիքին իր անհամաձայնությունն արտահայտելով՝ Ռալֆ Յիրիկյանը նշել է, որ ընկերությունն անցած շուրջ ինն տարում 38 միլիոն դոլարի ներդրումներ է կատարել: Անհիմն է մամուլում հնչեցվող այն մեղադրանքը, թե Յիրիկյանը թալանում է Ղարաբաղի փողերը եւ դրանք Հայաստան տանում: Տարվա կտրվածքով «Ղարաբաղ Տելեկոմ» -ի եկամուտը հազիվ «Վիվասել- ՄՏՍ»-ի մեկ ամսվա եկամտի 2/3-ն է կազմում, ասել է նա:

Այն, որ ինտերնետը Ղարաբաղում շատ թույլ է, տնօրենը չի ժխտում: Միեւնույն ժամանակ, Յիրիկյանի մեկնաբանմամբ, իրենք ինտերնետ ստանում են արբանյակի միջոցով, ինչը թանկ է նստում ընկերության վրա: Նախատեսված է մինչեւ տարեվերջ կառուցել կամի նոր համակարգ մանրաթելային մալուխով, որը հնարավորություն կտա ոչ միայն բարելավել մատուցվող ծառայությունների որակը, այլեւ շոշափելիորեն կնվազեցնի գործող սակագները: Բացի այդ, կվերանայվեն բջջային ծառայությունների ներկա գները:

Իր գործունեության ընթացքում «Ղարաբաղ Տելեկոմ»-ն Արցախում 2,4 միլիարդ դրամի չափով բարեգործական ծրագրեր է իրականացրել, նշել է Ռ. Յիրիկյանը, խոստանալով, որ դրանք կշարունակվեն հետայսուս:

Տեխնիկական վերազինության երրորդ սերնդին անցնելու ընթացքում ընկերության աշխատողների կրճատում չի լինի, հավաստիացրել է տնօրենը: Ներկայումս ընկերությունում աշխատում է 830 հոգի, եւ նրանք կարող են վստահ լինել՝ ակնկալելով նաեւ աշխատավարձի բարձրացում:

Լրագրողների այն հարցին, թե ԼՂՀ կառավարության հետ ընկերության կնքած պայմանագիրը քանի՞ տարվա ժամկետ է ներառում, Ռալֆ Յիրիկյանը պատասխանել է, որ ինքը «Ղարաբաղ Տելեկոմ»-ի բաժնետեր չէ, անձամբ չի ստորագրել եւ չի կարող պայմանագրի մանրամասները բացահայտել:

Պետք է հաշվի առնել արցախյան առանձնահատկությունները, ասել է նա՝ նկատի ունենալով երկրի չճանաչվածության պարագան, ինչը հաճախ օտարերկրյա ընկերությունների հետ փոխշահավետ պայմանագրեր կնքելիս դժվարություններ է հարուցում: Նա կոչ է արել լրագրողներին. «Ղարաբաղ Տելեկոմ»-ի գործունեության մասին գրելիս հիմնվել միայն ընկերությունից ստացված ստույգ տեղեկությունների վրա, եւ այդ կապակցությամբ ՁԼՄ-ների հետ հաճախակի հանդիպումների պատրաստակամություն է հայտնել:

Ամփոփելով ասուլիսը՝ վարչապետ Արա Հարությունյանը նշել է, որ ԼՂՀ իշխանությունները լավ են հասկանում ոլորտում առկա իրական դժվարությունները: Նրա համոզմամբ, համակարգը վերազինելուց հետո բարձր տեխնոլոգիաների առումով Արցախը շուտով կդառնա մրցունակ, որից կշահեն նաեւ այդ ծառայություններից օգտվողները:

ԿԻՄ ԳԱԲՐԻԵԼՅԱՆ
Ստեփանակերտ

Թբիլիսի

Ինչպիսի՞ դիվանագիտություն. «Լեհաստանը երբեք չի ճանաչի Աբխազիան եւ Հարավային Օսիան»

Հայաստանի արտգործնախարար Էդվարդ Նալբանդյանի հրավերով երկօրյա պաշտոնական այցով երեկ Հայաստան ժամանած Լեհաստանի ԱԳ նախարար Ռադոսլավ Սիկորսկու գլխավորած պատվիրակությունը կայցելի Եղեռնի հուշահամալիր՝ հարգանքի տուրք մատուցելու:

Հայաստանի ԱԳՆ մամուլի ծառայության տեղեկացմամբ, այցի ընթացքում նախատեսված են Լեհաստանի արտգործնախարարի հանդիպումները Հայաստանի նախագահ Սերժ Սարգսյանի, վարչապետ Տիգրան Սարգսյանի եւ արտգործնախարար Էդվարդ Նալբանդյանի հետ:

«Ազգն» արդեն տեղեկացրել է, որ Լեհաստանի արտգործնախարարը նախօրեին գտնվում էր Վրաստանում: Երեկ Սիկորսկին, ըստ վրացական լրատվամիջոցների, Թբիլիսիում հայտարարել է, թե Լեհաստանը չի հրաժարվում Աբխազիայի եւ Հարավային Օսիայի համար «օկուպացված» բառի օգտագործումից:

Վրաստանի ԱԳ նախարար Գրիգոլ Վաշաձեի հետ հանդիպումից հետո Սիկորսկին նշել է. «Մենք չենք գտնում, որ որեւէ մեկը շահել է 2008 թ. պատերազմից: Այդ պատերազմից հետո փոխադարձ մեղադրանքներ են հնչում, բայց Լեհաստանը ճանաչում է Վրաստանի տարածքային ամբողջականությունը, եւ դա նշանակում է, որ մենք ո՛չ հիմա, ո՛չ էլ ապագայում չենք պատրաստվում ճանաչել անջատողական տարածքները»:

Լեհաստանի արտաքին գերատեսչության ղեկավարն այնպիսի մոտեցում է ներկայացրել Աբխազիայի եւ Հարավային Օսիայի հարցում, կարծես այդ տարածքների նկատմամբ հավակնություններ ունի Լեհաստանը:

Հասկանալի է, որ Ռուսաստանի հետ ոչ բարեկամական հարաբերություններն են գուցե ամենից առաջ այսպիսի լեհական մոտեցման հիմքը, սակայն այդպիսի կտրուկ արտահայտությունները չեն կարող վկայել, թե Լեհաստանը զարգացող երկիր է, քանի որ արտաքին գործերի նախարարն առավել քան դոգմատիկ է արտահայտվում:

Խոսելով Աբխազիայից եւ Հարավային Օսիայից՝ Սիկորսկին Թբիլիսիում հայտարարել է. «Աբխազիան եւ Հարավային Օսիան Վրաստանի անբաժանելի մասն են, եւ մենք գտնում ենք, որ Վրաստանը պետք է վերականգնի իր ընդդատությունը այդ տարածքներում»: Այսօրինակ ձեւակերպումներն ավելի շատ ադրբեջանական հռետորիկան են հիշեցնում:

Ա. Հ.

«Լեհական ավիաուղիները» խոստանում է լավ եւ ավելի էժան հնարավորություններ

Այս տարվա հուլիսի 1-ից «Լեհական ավիաուղիները» (LOT) սկսել է իրականացնել Երեւան-Վարշավա եւ Վարշավա-Երեւան ուղիղ թռիչքները: Ավիաընկերության՝ Հայաստանում գործելու կապակցությամբ երեկ մամուլի ասուլիս էր հրավիրվել, որին մասնակցեցին ԱՊՀ մի շարք երկրներում, այդ թվում՝ Հայաստանում LOT-ի ներկայացուցիչ Յակով Մալեցկին եւ ընկերության այլ ներկայացուցիչներ:

Տեղեկացվեց, որ «Լեհական ավիաուղիները» աշխարհի հնագույն ավիաընկերություններից է, ստեղծվել է 1929-ին: Թռիչքներն իրականացնում է «Բոինգ» եւ «Էմբրայեր» ինքնաթիռներով: Ընկերության տարեկան շրջանառությունը 1 մլրդ դոլարի չափ է: Ամսական իրականացնում է 6 հազար թռիչք՝ 57 ուղղություններով, որից միայն 7-ը Լեհաստանի ներսում: Երկարատեւ թռիչքներ են իրականացվում դեպի Հյուսիսային Ամերիկա՝ Նյու Յորք, Չիկագո եւ Տորոնտո: Երեւանից բացի՝ ծրագրվում է չվերթեր բացել դեպի Թբիլիսի, Կահիրե, Դամասկոս, Հանոյ: Դեպի Հանոյ թռիչքը առաջին երկարատեւ թռիչքը կլինի արեւելյան ուղղությամբ: Ապագայում հնարավոր են թռիչքներ նաեւ դեպի Տոկիո, Դելի:

Ինչ վերաբերում է դեպի Հայաստան թռիչքներին, ապա Յակով Մալեցկին հայտնեց, որ Նյու Յորք, Տորոնտո կամ Լոս Անջելես ինչպես իր ինքնաթիռներով, այնպես էլ գործընկեր ավիաընկերությունների: Ըստ LOT-ի ներկայացուցչի՝ Հայաստանը գեղեցիկ եւ զարգացող երկիր է, եւ իրենք այդ երկրի բնակիչներին առաջարկում են լավ եւ ավելի էժան հնարավորություններ դրսում ապրող իրենց հայրենակիցների հետ հանդիպելու, ինչպես նաեւ արտերկրի հայերին՝ Հայաստան այցելելու համար:

Խոսելով ավիաընկերության առաջարկած սակագների մասին, Յակով Մալեցկին հայտնեց, որ իրենք չեն ցանկանում, որ ընկերության ինքնաթիռները թռչեն դատարկ բազկաթոռներով, եւ նախընտրում են 20 տոն վաճառել 200 եվրոյով, քան թե 2 տոն 600 եվրոյով: Իսկ Երեւան-Վարշավա եւ Վարշավա-Երեւան չվերթերի տոմսերի գները 200-250 եվրոյի սահմաններում են՝ կախված նրանից, թե երբ են դրանք ձեռք բերվում:

ԱՐԱ ՄԱՐՏԻՐՈՍՅԱՆ

AZG NEW PDF.qxd 13/07/2010 21:05 Page 1

Պատրիարքական խնդիրներ

Առաջարկ, որ կրնայ լուծում ըլլալ

Հունիսի 29-ին Սամբուլի նահանգապետի նամակը ուղղված Թուրքիոյ հայոց պատրիարքության կրոնական ժողովին՝ փաստորեն մտրակի այն հարվածն էր, որը նման դեպքերում անխափան գործում է այդ երկրում, զգացնել տալով միշտ, թե ո՞վ է որոշումները կայացնում երկրի փորձառությունների գործերում: Արդարության համար պետք է ասել, թե ամիսներ առաջ արդեն պոլսահայության փորձառու մարդիկ նախազգուշացնում էին նման վտանգից, ասելով՝ որ համայնքը տարակարծիք ներկայանալու դեպքում, Թուրքիայի ներքին գործերի նախարարությունը, այս պարագայում՝ ի դեմս Սամբուլի նահանգապետության, իր կամքը կթելադրի անմիջապես: Այդպես էլ եղավ, քանզի համայնքը երկփեղկված հանդես եկավ, մի մասը պահանջելով աթոռակից-պատրիարքի, մյուս մասը՝ պատրիարքի ընտրություն: Իսկ այժմ, երբ Արամ արք. Աթեշյանն արդեն կրոնական ժողովի կամ հոգեւոր խորհրդի կողմից գրեթե միաձայնությամբ (26/25) ընտրվել է պատրիարքի տեղապահ, թվում է՝ կրքերը պետք է հանդարտված լինեն: Բայց ոչ: Խնդրին վերադառնալու եւ թուրքական կառավարությանը կրկին դիմելու ցանկությունները չեն մարել՝ ինչպես վկայում է ստորեւ լույս ընծայվող հոդվածը, որն առաջարկում է վերսկսել, մեր կարծիքով՝ մի երկար գործընթաց:

Խմբ.

Բոլորս գիտենք, որ Թուրքիոյ Հայոց ամենապատիւ պատրիարք Տ. Մեսրոպ արքեպս. Մութաֆեանի անդարմանելի հիւանդութիւնը պատճառ դարձաւ, որ կարգ մը հոգեւորական եւ աշխարհական շրջանակներ իրարմէ անկախ եւ իրարամերժ լուծումներ առաջարկեն՝ պատրիարքական աթոռին հետագայ ղեկավարման առնչութեամբ: Վստահ եմք, որ այս լուծումները կը հետաքնդէին պատրիարքական աթոռին շահը եւ անոր առաքելութեան անխափան ընթացքը:

Նախապէս առաջարկուած երկու լուծումներն էին՝

աթոռակից պատրիարքի ընտրութիւն,

նոր պատրիարքի ընտրութիւն,

1. աթոռակից պատրիարքի ընտրութիւն:

Այս տեսակէտին հետեւորդներն ու պաշտպանները՝ աշխարհական եւ հոգեւորական յարգելի անձնաւորութիւններ, իբրեւ հիմնական փաստարկ կը նշէին այն հանգամանքը, որ ներկայ պատրիարքը թէեւ հիւանդ, բայց ողջ է եւ պատրիարքական աթոռն ալ թափուր չէ: Հետեւաբար այսպիսի պայմաններու տակ անկարելի է ընտրել նոր պատրիարք մը: Նման ընտրութիւնը իրաւական չէ եւ կը հակասէ Հայ եկեղեցւոյ սկզբունքներուն եւ կանոններուն: Ըստ այդմ միակ ընդունելի լուծումը աթոռակից պատրիարք ընտրելն է: Այս առաջարկը կը թուի ըլլալ տրամաբանական եւ կը խորհիմ թէ կրնար ընդունելի ըլլալ: Միակ հակաճառութիւնս այս առաջարկի կողմնակիցներուն այն է, որ անոնք պատրաստ չեղան քննարկելու ուրիշ հնարաւոր տարբերակներ եւ միայն այս տարբերակը նկատեցին իբրեւ լուծում:

Նոր պատրիարքի ընտրութիւն

Նոր Պատրիարքի ընտրութեան կողմնակիցներն ալ, ինչպէս օրինակ նախաձեռնակ մարմինը, իբրեւ հիմնական փաստարկ կը նշէին, որ պատրիարքը անդարմանելի հիւանդ է, իսկ աթոռակից պատրիարքի ընտրութիւն ալ երբեք չէ եղած պատրիարքական աթոռին պատմութեան ընթացքին, այս ընտրութիւնը կրնայ իրաւական հարցեր յարուցանել եւ այլն: Այս ուղղութեան կողմնակիցներն ալ երբեք պատրաստ չեղան քննարկելու ուրիշ տարբերակի մը գոյութիւնը եւ յամառօրէն պնդեցին նոր պատրիարքի ընտրութիւնը եւ նոյնիսկ այս ուղղութեամբ աղերսագիր մը ներկայացուցին պետութեան՝ մոռնալով, որ պետութեան ֆով արդէն իսկ աղերսագիր-դիմում մը ներկայացուած է պատրիարքարանին կողմէ: Աթոռակից պատրիարք ընտրելու խնդրանքօք:

Պահ մը եթէ ընդունինք, որ պատրիարքարանին կողմէ ներկայացուած աղերսագիրը սխալ մըն էր, նոյն պահուն պէտք է ընդունինք նաեւ, որ սխալ մը սխալով չի ուղղուիր, այլ պարզապէս կը դառնայ երկրորդ սխալ մը: Հետագայ զարգացումներն արդէն իսկ կ՚ապացուցանեն ասիկա: Պետութեան ֆով ներկայացուեցան երկու անկախ դիմումներ, որոնք յստակ ապացոյցն էին, որ հայ համայնքը համերաշխ եւ միասնական տեսակէտ մը չունի պատրիարքարանին ապագային նկատմամբ:

Իրականութեան մէջ պետական շրջանակները դրուեցան նեղ կացութեան մէջ եւ գտան իրենց տեսակէտէ միակ ընդունելի լուծումը, այսինքն՝ մերժել երկու դիմումնագիրները: Վստահ եմ, որ պետութեան պաշտօնեաները երկար մտածած են իրենց ներկայ որոշումը ընդունելու համար: Անշուշտ թէ պետութեան առաջարկած ներկայ տարբերակը ընդունելի չէ համայնքի համար եւ պէտք է բողոքարկել այս որոշումը, բայց ստիպուած ենք նշելու, որ մեղքը աւելի մերինն է քան պետութեան: Երբ համայնքը մը չի գիտեր, թէ ինչ կ՚ուզէ, պետութեան հնարաւորութիւն կու տայ իր փոխարէն լուծումներ փնտրելու:

Ըստ ինծի երկու տարբերակներու կողմնակիցներն ալ մոռցած էին մէկ-երկու կարեւոր կէտեր, որոնք կուզեմք հոս թուարկել.

1. Թէեւ Պոլսոյ պատրիարքական աթոռին պատմութեան ընթացքին անհրաժեշտութիւն չէ եղած աթոռակից պատրիարք մը ընտրելու, այնուհանդերձ ասիկա խորթ չէ Հայ եկեղեցւոյ: Առանց պատմութեան խորերը երթալու նշենք, որ 20-րդ դարուն ընթացքին Կիլիկիոյ կաթողիկոսական աթոռը ունեցած է երկու աթոռակից-կաթողիկոսներ՝ Բաբկէն Կիւլէսէրեան եւ Գարեգին Բ Սարգիսեան: Հետեւաբար աթոռակից պատրիարքի մը ընտրութիւնը բոլորովին ալ խորթ չէ Հայ եկեղեցւոյ աւանդութեան եւ կրնար կիրարկելի ըլլար նաեւ թրքահայոց պատրիարքական աթոռին պարագային:

Հոս պէտք է նշենք կարեւոր պարագայ մը սակայն՝ Թէ Կիւլէսէրեան աթոռակից կաթողիկոսի եւ թէ Գարեգին Սարգիսեան աթոռակից կաթողիկոսի ընտրութեան պարագաներուն, բուն կաթողիկոսները հակառակ մարմնական եւ առողջական խնդիրներուն եւ տկարութիւններուն, եղած են գործունեայ, աշխատունակ եւ պաշտօնի գլուխ: Անոնք տուած են իրենց օրհնութիւնն ու համաձայնութիւնը, որպէսզի ընտրուին իրենց օգնական աթոռակից կաթողիկոսներ: Այսինքն աթոռակից կաթողիկոսներու ընտրութիւնները եղած են բուն կաթողիկոսներու գիտութեամբ եւ հաւանութեամբ: Մինչդեռ ներկայ պահուն աթոռակից պատրիարք մը պիտի ընտրուէր առանց բուն պատրիարքի համաձայնութեան եւ հաւանութեան: Հետեւաբար մենք պիտի ունենայինք փիչ մը տարօրինակ պատկեր: Անձի մը համար կընտրենք աթոռակից օգնական մը, առանց որ ունենաք բուն աթոռակալին համաձայնութիւնը: Այսինքն կամէ անկախ պաշտառներով աթոռակալին կը պարտադրենք ընդունիլ աթոռակից մը:

2. Նոր պատրիարք ընտրելու կողմնակիցներն ալ կ՚ուզէին ընտրել նոր պատրիարք մը, մոռնալով, որ կարելի չէ, հակականոնական է ընտրել նոր պատրիարք մը, եթէ պատրիարքական աթոռը թափուր չէ: Նոր պատրիարք կրնաս ընտրել միայն այն ատեն, եթէ աթոռը թափուր է: Մինչդեռ այսօրուան տխուր վիճակը հետեւեալն է՝ Մենք ունինք պատրիարք մը, որը սակայն անդարմանելի հիւանդ է, չի կրնար իր պաշտօնը կատարել, բայց չի կրնար նաեւ հրաժարիլ: Լուծումը կը թուէր ըլլալ պատրիարքի հրաժարեցումը, որ հաւանաբար ի մտի ունէին նոր պատրիարքի ընտրութեան կողմնակիցները, բայց կարգ մը պաշտառներով չուզեցին կամ չկրցան յստակօրէն նշել կամ մէջտեղ հանել:

3. Հրաժարեցնելու հարցը չուզեցին կամ չկրցան մէջտեղ հանել, որովհետեւ մեծ հաւանակութեամբ կը հասկնային, թէ չկայ իրաւասու մարմին մը, որ ի զօրու ըլլայ հրաժարեցնել գործող պատրիարքը:

Վերոյիշեալ երեք կէտերու լոյսին ներքոյ մենք կը բերենք առաջարկ մը, որ կրնայ դուռ մը բանալ դէպի լուծում: Մենք կ՚առաջարկենք, որ պատրիարքութեան պաշտօնական մարմինները աղերսագիր մը ներկայացնեն պետութեան, որպէսզի պետութիւնը արտօնէ հրաւիրելու ազգային-պաշտամաւորական բացառիկ ժողով մը, որուն Մեսրոպ պատրիարքի պաշտօնավարութեան նպատակայարմարութիւնը: Ներկայ պայմաններու տակ նման ժողովը կրնայ ըլլալ միակ իրաւասու մարմինը այս հարցը քննարկելու եւ լուծում մը առաջարկելու համար: Մինչ այդ բնականօրէն պէտք է պատրաստուի բժշկական վերջնական եզրակացութիւն մը Մեսրոպ պատրիարքի առողջական վիճակի եւ ապաքինման հնարաւորութիւններու մասին: Այս եզրակացութիւնը, որուն պատրաստման համար կրնան ներգրաւուիլ նաեւ դասական փորձագէտ-բժիշկներ, կը ներկայացուի պաշտամաւորական ժողովին: Ժողովն ալ քննելով եզրակացութիւնը կու տայ վերջնական որոշում մը:

Եթէ պաշտամաւորական Ժողովը քննելէ ետք բժշկական եզրակացութիւնը որոշէ, որ Մեսրոպ պատրիարքը անկարող է շարունակել իր պաշտօնը, ապա պատրիարքը կը հրաժարեցուի իր պաշտօնէն եւ կը սանայ նախկին պատրիարք տիտղոսը, որով եւ հնարաւորութիւն կը ստեղծուի ընտրելու նոր պատրիարք:

Բնականաբար պաշտամաւորական ժողովի որոշմամբ եւ տնօրինութեամբ պէտք է հոգացուին նախկին պատրիարքի բժշկական խնամքի, բնակութեան, սնունդի, կեանքի ապահովութեան հետ առնչուած բոլոր հարցերը: Ան է եւ կը մնայ Թրքահայոց 84-րդ պատրիարքը՝ սանալով միայն նախկին պատրիարք տիտղոսը:

Վստահ եմ, որ շատեր անմիջապէս հարց պիտի ուղղեն ինծի՝ պաշտառաբանելով, որ պատրիարքը ցկեանս պաշտօն մըն է եւ չի կրնար հրաժարեցուիլ: Ի պատասխան նշեմ՝ որեւէ մէկ օրէնք կամ տնօրինութիւն ծայրահեղ պարագաներու համար բնականաբար կ՚ունենայ բացառութիւններ: Մեսրոպ պատրիարքին առողջական ներկայ վիճակը նման ծայրահեղ պարագայ մըն է: Եթէ բժշկական փորձագիտական յանձնախումբը յետ քննութեան հաստատէ, որ Մեսրոպ պատրիարքը անկարող է յետ այսու շարունակել իր պարտականութիւնները եւ հիւանդութիւնը անդարմանելի է (բնականաբար առանց Աստուծոյ գործերուն միջամտելու), ապա ասիկա բաւարար հիմք մըն է, նման որոշում մը ընդունելու համար: Պատրիարք մը, կաթողիկոս մը ցկեանս կը պաշտօնավարէ, եթէ աշխատունակ է, գիտակից է, գործին գլուխ է: Ցաւ ի սիրտ ստիպուած ենք հաստատելու, որ մեր սիրելի Մեսրոպ պատրիարքը այս կարելիութիւնները դժբախտաբար այլեւս չունի:

Փոխանորդ մը, եթէ ան նոյնիսկ հոգեւորականաց համագումար-ժողովին կողմէ ընտրուած «պատրիարքական ընդհանուր փոխանորդ» տիտղոսը կը կրէ, իրաւասու չէ տեւական ղեկավարել պատրիարքական աթոռ մը: Ասիկա տարբերակն մըն է, որ կը խորհիմ թէ յարիր չէ Հայ եկեղեցւոյ աւանդութիւններուն եւ կանոններուն: Փոխանորդ մը կը փոխարինէ պատրիարքը, երբ ան կարգ մը պաշտառներով, ինչպէս օրինակ՝ ճամփորդութիւն, անցողական հիւանդութիւն, ժամանակաւորապէս կը բացակայի Աթոռէն: Ներկայ կացութիւնը բոլորովին տարբեր է: Մեսրոպ պատրիարք կրնայ դեռ երկար տարիներու կեանք ունենալ: Ստուած իրեն օգնական ըլլայ եւ բժշկութիւն պարգեւէ: Այսպիսի պայմաններու տակ համայնքին կողմէ չընտրուած փոխանորդ մը չի կրնար տեւական պաշտօն ստանձնել եւ պատրիարքութիւնը ղեկավարել:

ՍԱՐԳԻՍ ԱՏԱՄ
Վայլինգրուկ (Գերմանիա)
10 Յուլիս 2010

Գանձասարում պատմությունը բարբառում է դարերի լեզվով

2010 թվականն Արցախում հռչակված է Գանձասարի տարի: Այս հոբելյանը հատկանշվում է Գանձասարի հռչակավոր վանքի՝ Սբ Հովհաննես Մկրտիչ եկեղեցու օծման 770-ամյա տարեդարձով, որը երկրամասի հոգեւոր-մշակութային ամենախոշոր իրադարձություններից մեկն է, եւ որի պատմարժեք նշանակությունը դժվար է գերագնահատել: Պատահական չէ, որ ԼՂՀ նախագահի եւ ՀԱԵ Արցախի թեմի առաջնորդությամբ այս հոբելյանը նշվում է ամենաբարձր մակարդակով:

Տոնակատարության շրջանակում նախատեսված միջոցառումներն արդեն սկսվել են եւ կշարունակվեն մինչեւ աշուն:

Հոբելյանանշման ծրագրի շրջանակներում անցած հանգստյան օրերին Ստեփանակերտում եւ Գանձասարում տեղի ունեցան հոգեւոր-մշակութային տարբեր միջոցառումներ, վերսին ընդգծվեց Գանձասարի իրական նշանակությունը:

Ըստ պատմական աղբյուրների՝ Գանձասարում, Ս. Հովհաննես Մկրտչի գլխից բացի, ամփոփված են նաեւ քրիստոնեադավան ուրիշ սրբերի մասունքներ: Ասել է, թե Գանձասարը միայն արցախյան հոգեւոր-մշակութային հարստության դիտվածքով չէ, որ գնահատվում է, ունի համամարդկային արժեք, որի մասին գրել են հայ եւ այլազգի մի շարք խոշոր ուսումնասիրողներ ու պատմաբաններ: Հայտնի արվեստաբան Անատոլի Յակոբսոնն, օրինակ, այն իրավամբ անվանել է հայ ճարտարապետության հանրագիտարան:

Գանձասարում է գրվել Պետրոս Մեծին հղված հայտնի նամակը, որով ռուսաց կայսրին խնդրվում էր օգնել՝ պաշտպանվելու արեւելյան ցեղերի արշավանքներից: Այս իմաստով Գանձասարը եղել է նաեւ ազգային-ազատագրական շարժման յուրօրինակ կենտրոն: Խորհրդային տարիներին, համատարած աթեիզմի պայմաններում եւ Ադրբեջանի խստրական քաղաքականության հետեւանքով, սրբավայրը ժամանակավորապես դադարել էր գործելուց, եւ միայն արցախյան շարժման շնորհիվ ու Արցախյան թեմի վերաբացումով նոր շունչ առավ:

Գանձասարը հոգեւոր հարստության բարձունք է, Արցախի հայկականությունը փաստող անհերքելի կռվան, որը ղարաբաղյան հիմնախնդրի լուծումներում պատմաքաղաքական անխոնջ հուշարար է: Միաժամանակ, Գանձասարը մի սրբավայր է, որն իր եկեղեցազանգ կանչով համախմբում է ի սփյուռս գրված հայությանը, ավելի պաշտելի դարձնում այս հերոսական հողը: Ճշմարիտ է ասված, որ Արցախը խորապես ճանաչելու համար պետք է անպայման լինել Գանձասարում, որտեղ պատմությունը բարբառում է դարերի լեզվով:

ԿԻՄ ԳԱԲՐԻԵԼՅԱՆ
Ստեփանակերտ

AZG NEW PDF.qxd 13/07/2010 21:05 Page 1

Իսրայելի հեռ անմիջական բանակցությունները հազիվ թե հակամարտությունը կարգավորելու հնարավորություն տան պաղեստինյան կողմին

Քանի դեռ Գազան տարանջատված է Այսրհորդանանից, իսկ «Համասը»՝ մեկուսացված Պաղեստինի իշխանությունում

«**Ազգը**» նախորդ համարում տեղեկացրել էր, որ Կահիրեում Իսրայելի վարչապետ Բենիամին Նաթանյահուն կհանդիպի Եգիպտոսի նախագահ Հոսնի Մուբարաքի հետ: Հողվածը գրելու պահին թեեւ հանդիպման արդյունքի մասին որեւէ տեղեկություն չէինք ստացել, սակայն անկախ նոր տեղեկության բացակայությունից, նախապես հայտնի էր, որ հանդիպմանը Իսրայելի վարչապետը Եգիպտոսի նախագահի հետ քննարկելու էր Պաղեստինի ինքնավարության ղեկավար Մահմուդ Աբբասի հետ անմիջական բանակցությունները դեմ առ դեմ վարելու հարցը:

Քանի որ մինչ այդ Միջին Արեւելքի գծով ԱՄՆ նախագահի հատուկ ներկայացուցիչ Ջորջ Միտչելի միջնորդությամբ իրականացվող պաղեստինա-իսրայելական բանակցությունները դեմ առ դեմ վարելու հարցը Նաթանյահուն անցյալ երեքշաբթի բարձրացրել է Սպիտակ տանը նախագահ Օբամայի հետ հանդիպման ժամանակ, եւ կողմերը եկել էին համաձայնության, հետեւաբար դրան կհամաձայնի նաեւ Եգիպտոսը:

Ցնորանաք, որ 2007-ին համակենտրոնացման ճամբարի վերածված Գազայի հետ Եգիպտոսը սահմանը փակել էր Պաղեստինի այս հատվածի դեմ Իսրայելի կիրառած շրջափակման հենց հաջորդ օրը: Նույնը, ըստ երեւույթին, վերաբերում է նաեւ Հորդանանին: Իսրայելը դրանում այնքան է համոզված, որ նույնիսկ հարկ չի համարում հարցը Ամմանի հետ քննարկել:

Համենայն դեպս, իսլամական շրջանակները Հորդանանին համարում են «Մոսսադի կողմից վերահսկվող» երկիր: Ինչ վերաբերում է Պաղեստինի ինքնավարության ղեկավար Աբբասին, ապա նա էլ, «Հաարեցի» վկայությամբ, սերտ հարաբերությունների մեջ է Իսրայելի ներքին անվտանգության ծառայության՝ Շին Բեթի, այսինքն՝ հակահետախուզության պետի՝ Յուվալ Դիսկինի հետ:

Բացի դրանից, Այսրհորդանանը մեծապես գտնվում է Շին Բեթի վերահսկողության տակ, ծառայության պետին եւ ղեկավար կազմին, ինչպես նաեւ իսրայելական բանակի բարձրաստիճան սպաներին պաղեստինյան կողմը բազմիցս հյուրընկալել է Ռամալլայում: Վերջին անգամ անցյալ շաբաթ Ջենին է այցելել Շին Բեթի պետ Դիսկինը: Սա մեկ ամսում նրա երկրորդ այցելությունն է, ինքն է աղահովում Իսրայելի վարչապետի եւ Պաղեստինի վարչակազմի միջեւ շփումները, եւ միաժամանակ պաղեստինյան անվտանգության ուժերի հետ համակարգում է «անվտանգության ամրապնդման» համատեղ միջոցառումները:

Այլ կերպ, Իսրայելի հետ դեմ առ դեմ բանակցություններին կողմ է նաեւ Պաղեստինի ինքնավարության ղեկավար Աբբասը: Ըստ երեւույթին այլ հնարավորություն էլ չունի, որովհետեւ Իսլամական դիմադրության շարժման՝ «Համասի» մեկուսացման հարցում Աբբասն անմիջականորեն համագործակցել էր Իսրայելի հետ, իսկ նրան ենթակա Ալ Ֆաթահը պատերազմ էր հայտարարել 2006-ի հունվարին՝ ընտրությունների արդյունքում իշխանության եկած այս շարժման դեմ: Ի դեպ, այդ ընտրությունները «Համասին» իշխանության էին բերել ոչ թե Գազայի հատվածում միայն, այլեւ Պաղեստինի ինքնավարության ողջ տարածքում:

Հատկանշական է, որ երեկ արաբական թերթերն էլ, մասնավորապես սաուդյան «Ալ Նադուան» եւ «Ալ Մադինան» անդրադարձել են Աբբաս-Օբամա հեռախոսազրույցին: Համաձայն Մեքքայում հրատարակվող «Ալ Նադուայի», Մահմուդ Աբբասը նախագահ Օբամայից պահանջել է անմիջական բանակցությունների անցնել Իսրայելի հետ եւ առաջընթաց ապահովել: Հակառակ դրան, «Ալ Մադինան» նախագգուշացրել է, որ այդ բանակցությունները դատապարտված են, որովհետեւ Իսրայելի հետ փակ դռների հետեւում իրականացված հանդիպումների ժամանակ պաղեստինյան կողմը որեւէ արդյունքի չի հասել: Թուրքական հանրային հեռուստատեսության վկայությամբ, Օբամայի հետ հեռախոսազրույցում քննության է առնվել նաեւ «Իսրայելի հետ հակամարտությունը կարգավորող, պաղեստինյան անկախ պետության կազմավորման նպաստող պայմանագրի ստորագրման համար կարճաժամկետ հեռանկարում իսրայելական կողմի հետ առանց միջնորդի՝ անմիջական բանակցությունների անցման» հարցը:

Բայց ինչպե՞ս, համակենտրոնացման ճամբարի վերածած Գազայի հատվածը տարանջատված է Այսրհորդանանից, մեկուսացված է ընտրությունների արդյունքում Պաղեստինի ինքնավարությունում իշխանության եկած «Համասը», որի նկատմամբ թշնամական է ինչպես Աբբասի, այնպես էլ վերջինին ենթակա «Ալ Ֆաթահի» դիրքորոշումը, մինչ «Համասը» սերտ հարաբերություններ է պահպանում Իրանի, Սիրիայի եւ «Հզբոլլահի» հետ, Աբբասի վարչակազմը համագործակցում է այս երկրների եւ կազմակերպության հանդեպ խիստ բացասական մոտեցում ցուցաբերող Իսրայելի ու ԱՄՆ-ի հետ:

Այլ կերպ, կողմերը ամենեւին հավասար պայմաններում չեն: Նրանց քաղաքական կարողություններն ու բանակցելու հնարավորությունները միանգամայն հակասում են բանակցային կողմերի իրավահավասարության սկզբունքներին: Եթե նույնիսկ պաղեստինյան ինքնավարությունն անմիջական բանակցությունների անցնի Իսրայելի հետ, դրանք հազիվ կհանգեցնեն արաբա-իսրայելական հակամարտության կարգավորմանը, այն առումով, որ կարգավորումը ենթադրում է Երուսաղեմի կարգավիճակի որոշումը, պաղեստինցի փախստականների վերադարձը հայրենիք, հրեա վերաբնակների հարցի լուծումն ու անկախ պաղեստինյան պետության կազմավորումը:

ՀԱԿՈԲ ՉԱՔԲԱՆ

Սարկոզին փորձեց պատշտպանել իր նախարարին

Վերջինս կքողնի կուսակցության գանձապահի պաշտոնը

Ֆրանսիայի նախագահ **Նիկոլա Սարկոզին** հեռուստատեսությամբ ելույթ ունենալով՝ պատշտպանություն է հայտնել աշխատանքի նախարար Էրիկ Վյորթին, որն ամբաստանվում է «Օրեալ» ֆիրմայի ժառանգորդուհի Լիլիան Բետանկուրի հարկային մեքենայությունների կապակցությամբ:

«Էրիկ Վյորթը ազնիվ մարդ է: Նա վայելում է իմ լիակատար վստահությունը», հայտարարել է Սարկոզին, որի խոսքերը մեջբերում է Ֆրանսպրես գործակալությունը:

Վյորթի անունը վերջերս հաճախ է հիշատակվում. հայտնի է դարձել, որ 87-ամյա Լիլիան Բետանկուրը հարկումից ազատելու նպատակով դուրս է բերել տասնյակ միլիոնավոր եվրոներ: Ֆրանսիական լրատվամիջոցների տվյալներով, հարկումից խուսափելու գործում Բետանկուրին օգնել է Վյորթի կինը, որը ֆինանսական խորհրդատու է:

Նաեւ կասկածներ կան, որ 2007-ի գարնանը Վյորթը Բետանկուրից 150 հազար եվրո կանխիկ գումար է ստացել Նիկոլա Սարկոզիի նախընտրական արշավի համար («**Ազգը**» անդրադարձել է հարցի մանրամասնություններին): Սարկոզին իր հեռուստաելույթում այդ կասկածներն անվանել է «ամոթալի», ենթադրություն անելով, թե տվյալ «զրպարտությունը» տարածում են իր կառավարության քաղաքականությունից դժգոհ ուժերը:

Աշխատանքի նախարար Վյորթը զբաղվում է մասնավորապես կենսաթոշակային բարեփոխման իրականացմամբ: Ներկայիս 60-ի փոխարեն 62 տարեկանում կենսաթոշակի անցնելու նրա օրինագիծը դժգոհության ալիք է բարձրացրել Ֆրանսիայում:

Լիլիան Բետանկուրի հետ կապված սկանդալը պայթեց հունիսի վերջերին, երբ հրապարակվեցին ֆինանսական խորհրդատուի հետ նրա զրույցների ձայնագրությունները: Վերջիններս իրականացրել է Բետանկուրի դուստրը, որն ուզում է, որ դատարանն անգործունակ ճանաչի մորը: Լիլիան Բետանկուրը հարկերից խուսափելու մասին խոսել էր ֆինանսական խորհրդատու Պատրիս դը Մեստրի հետ, որը Վյորթի կնոջ պետն է:

Չնայած Սարկոզիի պաշտպանական ելույթին, **Էրիկ Վյորթը** հուլիսի 13-ին «Ֆիգարո» թերթին տված հարցազրույցում ասել է, որ ինքը հուլիսի 30-ին թողնելու է «Ժողովրդական շարժման միություն» նախագահական կուսակցության գանձապահի պաշտոնը:

Ֆիդել Կաստրոն հեռուստաթերում խոսել է ԱՄՆ-Իրան բախման հնարավոր հետեւանքների մասին

Կուբայական հեղափոխության առաջնորդ Ֆիդել Կաստրոն վերջին չորս տարում առաջին անգամ տվել է հեռուստատեսային ծավալուն հարցազրույց, որը ցուցադրվել է Կուբայի հեռուստատեսությամբ, ինչպես նաեւ վերահեռարձակվել է արեւմտյան հեռուստաալիքներով, ներառյալ CNN-ով:

Հարցազրույցում Կաստրոն շարադրել է իր տեսակետը միջազգային մի շարք հրատապ իրադարձությունների առթիվ, մասնավորապես անդրադառնալով ԿԺԴՀ-Հարավային Կորեա հարաբերություններին (հարավկորեական պահականավի խորտակմանը) եւ Մերձավոր Արեւելքի իրադրությանը:

Իրանի եւ ԿԺԴՀ-ի նկատմամբ ԱՄՆ-ի եւ նրա դաշնակիցների վարած քաղաքականությունը կարող է հանգեցնել համաշխարհային միջուկային պատերազմի, կարծում է Ֆիդել Կաստրոն: Անցյալում նա ենթադրում էր, թե ընդհանուր հակամարտությունը կծագի ԿԺԴՀ-ի պատճառով, բայց հիմա կարծում է, որ դրան կարող է հանգեցնել Իրանի վրա ԱՄՆ-ի եւ Իսրայելի հարձակումը:

Նման գրոհի հետեւանքները աղետաբեր կլինեն ԱՄՆ-ի համար, նախազգուշացրել է Կաստրոն՝ շեշտելով, որ 12-60 տարեկան իրանցիները զինվորական պատրաստություն են անցնում եւ ամերիկացիներին ցույց կտան այնպիսի դիմադրություն, որպիսին նրանք չեն տեսել Իրաքում: Կաստրոյի խոսքերով, Իրանն ունի ցամաքային, օդային, ծովային ուժեր եւ «30 տարի պատրաստվել է այդ հարձակման կասեցմանը»:

Հարցազրույցը վկայում է 83-ամյա Ֆիդել Կաստրոյի լավ ինքնազգացողության մասին: 2006-ին վիրահատված Կաստրոն այժմ խոսում է առաջվանից դանդաղ, բայց խոսքը հստակ է:

Վիրահատությունից հետո երկար ժամանակ չէր հաղորդվել Կաստրոյի առողջական վիճակի մասին: Հետո Կուբայի իշխանությունները սկսել էին հրապարակել լուսանկարներ, որոնք պետք է վկայեին նրա հեսվիրահատական ապաքինման մասին: Իշխանությունները նաեւ հավաստիացնում էին, թե վիրահատությունից առաջ երկրի կառավարումը եղբորը՝ Ռաուլին զիջած Ֆիդելը կվերադառնա իր պարտականությունների կատարմանը: Սակայն 2008-ի փետրվարին Ֆիդել Կաստրոն պաշտոնապես թողեց Պետխորհրդի նախագահի եւ Կուբայի զինված ուժերի գլխավոր հրամանատարի պաշտոնները, որոնք զբաղեցրեց Ռաուլը:

Վիրահատությունից հետո Ֆիդել Կաստրոն առաջին անգամ հրապարակային միջոցառման մասնակցեց 2010-ի հուլիսին, այցելելով Հավանայի գիտահետազոտական կենտրոններից մեկը: Կենտրոնի աշխատակիցների առաջ լուսանկարները Ֆիդել Կաստրոյի առաջին ոչ պաշտոնական լուսանկարներն են վերջին չորս տարում:

«Ալ Ղաիդան» սկսել է հրատարակել անգլերեն ամսագիր

«Ալ Ղաիդայի» Արաբական թերակղզու մասնաճյուղը հրապարակել է իր անգլերեն ամսագրի առաջին համարը, որտեղ մասնավորապես ուսուցանվում է, թե ինչպես կարելի է ռումբ պատրաստել տնային պայմաններում: Այդ մասին հաղորդում է Ֆրանսպրես գործակալությունը:

«Ամերիկայի ու Եվրոպայի մահմեդականներին» հասցեագրված հոդվածում մանրամասն նկարագրվում է պայթուցիկ սարքի հավաքումը շարքի, տրորված լուցկու գլխիկների, խողովակի, լամպիկի, մարտկոցի եւ ժամացույցի օգտագործմամբ: Յուրաքանչյուր գործողություն պատկերազարդված է:

Իսկ «Ինչ սպասել ջիհադում» հոդվածը «արտերկրում մարտնչել պատրաստվող» երիտասարդ մոջահեդներին խորհուրդ է տալիս չվերցնել ծանր իրեր, չօգտվել SIM քարտերով բջջային հեռախոսներից, նախապես ծանոթանալ երկրին եւ սովորել վարժ խոսել դրա լեզվով:

Մեկ ուրիշ հոդված պատմում է Asrar al Mujahedeen համակարգչային ծրագրով ծածկագրված հաղորդումներ ուղարկելու եւ ստանալու մասին:

67 էջանոց Inspire ամսագիրը լույս է տեսել կիրակիր օրը եւ պարունակում է բազմաթիվ գծանկարներ, «Ալ Ղաիդայի» առաջնորդների լուսանկարներ:

«Ալ Ղաիդայի» Արաբական թերակղզու մասնաճյուղը ստեղծվել է 2009-ի հունվարին, կազմակերպության եմենյան ու սաուդյան ստորաբաժանումների միաձուլման շնորհիվ: Նոր խմբավորման ղեկավարների խոսքերով, իրենք ենթակվում են Ուսամա բեն Լադենի գլխադաս կազմակերպությանը:

BP-ն նավթահորի խցանման նոր փորձ արեց

Մեքսիկական ծոցում վթարված նավթահորի վրա պաշտոնական գմբեթի տեղադրման հաջող փորձ են արել երեկ BP ընկերության ճարտարագետները: Նոր «խցանը» պետք է կանգնեցնի նավթի արտահոսքը խողովակից, նշում է Ֆրանսպրեսը:

Գմբեթի տեղադրումից հետո BP-ն ստուգելու է շինվածքի ամբողջականությունը: Ըստ հաշվարկների՝ դա տեւելու է ամենաշատը 48 ժամ: Ստուգման դրական արդյունքների դեպքում հնարավոր կլինի նավթահավաք նավերի մեջ ներմղել այն ամբողջ նավթը, որն ապրիլի 20-ի վթարից հետո լցվել է Մեքսիկական ծոց:

Միաժամանակ նշվում է, որ արտահոսքը վերջնականապես դադարեցնելու համար հարկ կլինի արտահոսման վայրում փորել երկու օժանդակ նավթահոր:

Մինչեւ օրս արտահոսած նավթը հասել է Լուիզիանայի, Ֆլորիդայի, Միսիսիպիի, Ալաբամայի եւ Տեխասի ափերին: Ներկայումս ծովափի ավելի քան 700 կիլոմետրը աղտոտված է: Վթարի պատճառով BP-ի ընթացիկ ծախսերն անցել են 3 մլրդ դոլարից:

AZG NEW PDF.qxd 13/07/2010 21:33 Page 1

«Ոսկե ծիրան» փառատոնում հանձնվեցին մրցանակներ

«Ոսկե ծիրան» VII միջազգային կինոփառատոնի ընթացքը **«Ազգը»** լուսաբանում է ու իր ընթերցողներին է ներկայացնում իրադարձությունները օրը օրին: Այժմ ներկայացնենք, թե ի՞նչ մրցանակներ ու մեդալներ հանձնվեցին մասնակիցներին այս օրերի ընթացքում եւ փառատոնի բացման արարողության ժամանակ: «Ոսկե ծիրան» փառատոնի հիմնադիր, նախագահ, կինոռեժիսոր Հարություն Խաչատրյանը փառատոնի «Մանթաշյան ասպետ» պլատինե մեդալը հանձնեց Վիվասել-ՄՏՍ-ի տնօրեն Ռալֆ Յիրիկյանին, որն արդեն հինգերորդ անգամ հանդիսանում է փառատոնի գլխավոր հովանավորը:

Փառատոնի հետ տարիներ շարունակ արդյունավետ համագործակցելու համար «Մանթաշյան ասպետ» արծաթե մեդալներ հանձնվեցին «Մոսկվա» կինոթատրոնի տնօրեն Մարտին Ադոյանին, «Նուշիկյան» ասոցիացիայի նախագահ Գարեգին Նուշիկյանին եւ «Դոլմամա» ռեստորանի տնօրեն Ժիրայր Ավանյանին: Իսկ «Արտ-Բրիջ» գրախանութ-արձարանի, «Ակումբի» տնօրեններին հանձնեց ՀՀ մշակույթի նախարարության ոսկե մեդալը՝ փառատոնի մշակութային ծրագրերին աջակցելու համար:

Փառատոնի անցած օրերին Փարաջանովի «Թալեր» մրցանակը (այդ մրցանակը Փարաջանովը ստեղծել է բանտում եղած ժամանակ՝ մածունի կափարիչներից) հանձնվեց հետմահու՝ հռչակավոր կինոռեժիսոր Անրի Վերնոյին, որն ընդունեց նրա որդին՝ Պատրիկ Մալլայանը: Այդ նույն մրցանակը տրվեց նաեւ փառատոնի պատվավոր հյուր, սիրված դերասանուհի Կլաուդիա Կարդինալեին: 60-ականների իտալական կինոյի հայտնի աստղ Կլաուդիա Կարդինալեին շնորհվեց նաեւ ՀՀ մշակույթի նախարարության, եւ՝ Երեւանի քաղաքապետարանի Ոսկե մեդալները:

Քաղաքապետարանի մեկ այլ մեդալ շնորհվեց ֆրանսահայ պրոդյուսեր Ալեն Թերզյանին:

ՄԱՐԻԵՏԱ ՄԱԿԱՐՅԱՆ

«Ես չեմ մտածում արյան կատեգորիաներով», ասում է ազգությամբ թուրք ռեժիսորը

Հայաստանում է ազգությամբ թուրք ռեժիսոր **Ֆաթիհ Ամինը**: «Ոսկե ծիրան» փառատոնին նա մասնակցում է«Հոգու խոհանոց» ֆիլմով:

«Չեմ ուզում դրամատիկացնել, թե ինչքան ճգնաժամեր եմ ունեցել՝ կապված իմ թուրքական ինքնության հետ: Հենց այդ մասին են իմ ֆիլմերի մեծամասնությունը՝ բացառությամբ «Հոգու խոհանոցի»: Թուրքիան հասկանալու փորձեր են այդ ֆիլմերը: Իմ փորձն ինձ ապացուցեց, որ ամբողջովին չեմ հասկացել այդ երկիրը», երեկ «Գոլդեն Թյուլիփ» հյուրանոցում՝ ասուլիսի ժամանակ ասաց Ֆաթիհ Ամինը:

Թուրք ռեժիսորը ծնվել է Համբուրգում, 1973 թվականին, ապրում ու ստեղծագործում է Գերմանիայում: Ջնայած երիտասարդ տարիքին՝ արդեն ճանաչված կինոգործիչ է Գերմանիայում: 2003-ին հիմնել է Corazon միջազգային կինոընկերությունը: Ռեժիսորը նշեց, որ իր մասնագիտությանը նայում է որպես արհեստի եւ աշխատում է իր գործը կատարել որպես լավ արհեստավոր, «Մոտավորապես այնպես, ինչպես լավ հյուսնը սեղան է պատրաստում»:

Ինչ վերաբերում է իր թուրքական ծագմանը, Ֆաթիհ Ամինը հավելեց, որ չի մտածում արյան կատեգորիաներով: Ըստ նրա՝ արյան ծագման մասին մտածելն ինչ-որ առումով շովինիզմի տարրեր է իր մեջ պարունակում: «Ինձ համար արյունը նույնն է, տարբերվում է միայն խմբերով: Եթե այն բաժանում ես կատեգորիաների, ապա այն խանգարում է, որ գլուխդ ազատ լինի», ասաց Ֆ. Ամինը:

Հարցին, թե ռեժիսորն ինչպե՞ս է վերաբերվում տարբեր երկրների մշակույթների բախմանն ու հարաբերություններին, Ֆ. Ամինը տվեց բավականին աբստրակտ պատասխան. «Մի քանի օր առաջ ավարտվեց ֆուտբոլի աշխարհի առաջնությունը, որտեղ շատ հաջող ելույթ ունեցավ Գերմանիայի հավաքականը: Միայն այս տարի էր, որ ինձ նմանեցրի այդ հավաքականին: Մինչ այս առաջնությունը երկրպագել եմ այլ թիմերի, ոչ թե Գերմանիայի հավաքականի՝չնայած ծնվել եմ Գերմանիայում եւ առաջին աղջիկը, որին համբուրել եմ, գերմանացի է եղել: Ինքնությունը պետք է հոսի, այն պետք է միշտ շարժման մեջ լինի»:

ՖՈՏՈԼՈՒՐ

Ռեժիսորն անդրադարձավ նաեւ հայ-թուրքական հակամարտությանը: Նրա խոսքով՝ այս հակամարտությունը հիմնված է վախի վրա, որը հաղթահարելու համար կինոն ունի համապատասխան ուժ: «Ժամանակին ռոքընռոլը եւս շատ արգելքներ հաղթահարեց: Հայ-թուրքական հարաբերություններում ամենակարեւորը այդ վախը հաղթահարելն է», ասաց Ֆ. Ամինը: Այնուհետեւ կինոգործիչը կարծիք հայտնեց Էրիկ Ֆրիդլերի «Աղետ» ֆիլմի մասին, որը նվիրված է Հայոց ցեղասպանության 95-րդ տարելիցին: «Կնոջս համար, որը նոր էր ծանոթանում այդ նյութի հետ, ֆիլմը լուսավորչական նշանակություն ունեցավ: Այն ծանոթացնում է շատ կարեւոր թեմայի հետ», ասաց ռեժիսորը:

Քանի որ Ֆաթիհ Ամինն առաջին անգամ է Հայաստանում, ուստի լրագրողների հետ կիսվեց նաեւ իր տպավորություններով, պարզվեց՝ Երեւանում անցկացրել է իր կյանքի ամենաշոգ օրերից մեկը: Առաջին հայացքից Երեւանն ընկալել է որպես համեստ ու հյուրընկալ մի քաղաք:

Ասուլիսի վերջում Ֆաթիհ Ամինը նշեց, որ բռնցքամարտուհի Սյուզի Կենտիկյանի երկրպագուն է եւ ներկա է գտնվում նրա բոլոր մենամարտերին:

Ի. Պ.

ՅՈՒՑԱՀԱՆԴԵՍ

Բնանկարիչը

Որ օրի սաստկացող շոգը սպառնում է անգամ մարդկային բանականությանը՝ այնպիսի զգացողություն է, ասես ոչինչ խելացի ոչ մտածվում, ոչ ապրվում է: Շոգը մտածել է տալիս միայն իր մասին, հեռատեսությունում-հալածում մի տեսակ տենդոս, նույնիսկ խանդոս... Այս օրերին մշակութային (կամ այլ) ամենալավ ձեռնարկն անգամ թվում է ձախողման է դատապարտված՝ շոգը պարզապես լափում-կանխում է. տիրապետող վիճակ է դարձել եւ ոչ միայն՝ ֆիզիկապես: Նկարչի տան 2-րդ հարկի ցուցասրահում սակայն բացված ցուցահանդեսի բնանկարչական գեղեցկությունը ի չիք դարձրեց այս զգացողությունը: Հայրենի բնաբխարհը **Համլետ Մինասյանի** հայացքի ու վրձնի հպումից վերաշնչավորված է անհատական սիրո ջերմությամբ:

Համլետ Մինասյանը մեր ավագ սերնդի գեղանկարիչներից է, շատերին, սակայն, ցարդ անհայտ անուն: 1974-ին կյանքից 73 տարեկանում հեռացած նկարչի առաջին ցուցահանդեսը բացվեց ընդամենը 3 օր առաջ: Ուշացած է: Բայցեւայնպես՝ մոռացված անունների վերհանման այսպիսի փորձերը գնահատելի են:

Գեղանկարչի ստեղծագործական ներշնչանքները հայրենի հողից ծնվում ու փթթում են հայրենի բնության ամեն ծալքում: Նրա արվեստը ծավալվում է դասական նկարչության ձեւի ու գունարտահայտության տարածքում: Նա հավատարմորեն շարունակողն է ավանդական մեր նկարչական մտածողության:

Ժամանակակիցները նրա մասին պատմում են՝ որպես համեստ, ինքնամփոփ եւ անկեղծ նկարագրով անձնավորության: Ակնհայտ ճշմարտություն է, որ ստեղծագործությունն իր կերտողի ներաշխարհի այս կամ այն արտացոլումն է, արտահայտության կերպը: Այդպիսին է Համլետ Մինասյանի բնանկարչությունը, որ մարդու եւ բնության պարզ մտերմություն է, գեղեցիկ երկխոսություն:

Դրանք այնքան իրական են, ամեն ինչ ծանոթ ու հարազատ, որեւէ օտար տարր, որեւէ մտացածին երեւույթ, գունագիծ կամ շտրիխ չի թափանցում այս աշխարհ: Սակայն եւ բնության հարազատ վերարտադրությունը սոսկական չէ, այն անցնում է նկարչի հոգու ճանապարհով, անհատականանում ներքին զգացողական շերտերում («Աղբյուրի մոտ», «Հացթուխները», «Սեւան», «Աշնանային տեսարան», «Հայկական ամառ»): Նա փորձում է թափանցել բնության խորքը, լսել նրա ձայնը, նրա բազմախորհուրդ լեզուն՝ գտնել ու թարգմանել մայրամուտի շառագույնը սարերի կարմրակապույտ լանջերին, ողորկ քարերի զրույցը գետի ջրերի հետ, հասկանալ աշնանային ծառերի խուճապն ու ծաղկող ծառի բերկրանքը, դիմչել դարչնադեղին ժայռերի կարծր հպարտությանը: Նրա նկարներում բնությունը հանդարտ է զրուցում, այն չունի լարվածություն, առավել եւս դրամատիզացված չէ, նա հանգիստ ապրում է իր միլիարդավոր օրերից մեկը, ինքը շնչում է ու վարակում քեզ: Նկարիչը որսում է ոչ միայն տեսարանի իրական գեղեցկությունը, բնության ձայների բազմազանության ներդաշնակությունը վերահաստատելով, այլեւ ամենակարեւորը՝ ստեղծում է կտավի ներքին մթնոլորտ: Նրա սարերը, գետը, անտառը շարժման, ներքին զարգացման մեջ են, ու շատ խոսուն է հատկապես ծառը՝ գրեթե մենակ, կենդանի, զգացական:

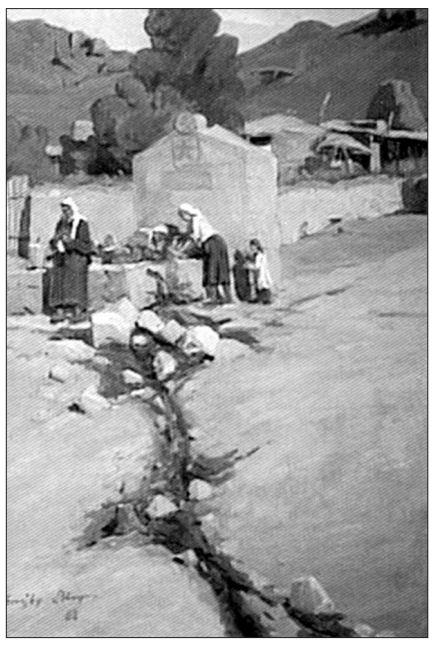

«Աղբյուրի մոտ»

Իզուր չէ **Գեւորգ Վարդանյանը** գրում, որ նրա նկարչությունը սիրո խնկարկում է հայրենի հողին, ճշմարիտ մի նկարիչ, որ, սակայն, գերադասում էր մնալ ստվերում: Նկարչի ստեղծագործության մոտիվներն ու հոգեկերտվածքը լավ է ըմբռնել Մխիթարյան միաբան **հայր Հարություն Պզտիկյանը**. *«Մինասյանը ուզում էր հեռու պրել մարդկանցից, բայց մերձեցավ նրանց իր նկարներով: Շնորհիվ զգայնորեն խոսող վրձնի, նա ակամա կամուրջ դարձավ՝ մարդուն իր հարազատ տարերին՝ բնությանը մերձեցնելով, ստեղծեց նրա հետ հաղորդակցման հոգեւոր խորհուրդ»:*

Վարդապետ Պզտիկյանը, որն իր համար անսովոր երկար բացակայեց Հայաստանից, կրկին այստեղ է եւ ցուցահանդեսի բացման օրը պատմեց, թե ինչպես հայտնագործեց Համլետ Մինասյանին: 2 տարի առաջ էր, երբ հեռուստառեժիսոր Նորա Մուրադյանը նրան առաջարկեց տեսնել գրեթե անհայտ նկարչի գործերը: Եվ ահա անակնկալը: Նույն տարին տպագրվում է փոքրիկ ալբոմ, ապա Սեւրի Մխիթարյան մշակութային կենտրոնում բացվում Համլետ Մինասյանի ցուցահանդեսը՝ ներկայությամբ պատվարժան հյուրերի՝ Ֆրանսիայի պետնախարար Պատրիկ Դեվեջյանի, Արֆուլվիլի քաղաքապետ Սանտինիի եւ այլոց, որոնք տպավորված առաջարկում են նկարչի ցուցահանդեսը բացել նաեւ Փարիզում: Բայց մինչ Փարիզ՝ Երեւանը կա... Եվ դա եղավ ու շատ գեղեցիկ էր. *«Նա նկարած է իր հայրենիքը: Հայրենիքի նկարչության Վահան Տերյանն է նա»*:

Ցուցահանդեսը համակարգող արվեստաբան **Շահեն Խաչատրյանը** իրավացի է, երբ ասում է, թե խոսքերն ավելորդ են, որովհետեւ այս նկարները մեր ուրտի հետ ավելի պիտի խոսեն, նրանց մեջ դրված հայրենի հողի եւ իր ծնունդ արվեստագետ-զավակի հոգեւոր կապի շնորհիվ. «Այս զգացումները՝ իր արվեստի, արտացոլում են ամենայն նրբությամբ այն ամենը, ինչը կապում է մարդու հոգին իր երկրի բանաստեղծական գեղեցկության հետ»:

Ինչպես եւ՝ «Մինասյանի կտավների գունային կառույցը օգնում է շեշտելու տեսարանների բազմազանությունն ու նրանց բնորոշ գծերը: Նկարիչն ասես ծուլված է զգում իրեն հարազատ բնությանը ու ձգտում է որսալ լեռնաշխարհի կաշառող ու անվերջ փոփոխվող գեղեցկությունները...

Արվեստի գործերը արժեւորվում են ու դառնում մնայուն, երբ իրենց մեջ կրում են ժամանակի շունչը: Այդ շնչով տոգորված Մինասյանի բնանկարները չմարող սիրո ու հավատի խոստովանանք են»:

Շահեն Խաչատրյանն առաջարկեց նկարիչների միության նախագահ Կարեն Աղամյանին՝ ձեւավորել ավանդույթ՝ հայրենի բնաբխարհին նվիրված հատուկ ցուցահանդեսների ամենամյա կազմակերպման, որի մեջ (բնության) թաքնված է ազգային արվեստի առանձնահատկությունների բուն գաղտնիքը, քանի արվեստը, իր ամեն տեսակ նորարարություններով ու ձեւափոխություններով հանդերձ, բնության ներշնչանքով է սնվում:

ՄԵԼԱՆՅԱ ԲԱԳԱԼՅԱՆ

AZG NEW PDF.qxd 13/07/2010 21:41 Page 1

Վարդան Մինասյան. «Պարտիզանի» արգելքը հնարավոր է հաղթահարել

Էդգար Մանուչարյանը վերադառնում է «Փյունիկ»

Ֆուտբոլի չեմպիոնների լիգայի որակավորման 2-րդ փուլի առաջին խաղում այսօր «Փյունիկը» Բելգրադում կմրցի Սերբիայի չեմպիոն «Պարտիզանի» հետ: Խաղը կսկսվի Երեւանի ժամանակով 23.45-ին: Մրցավայր մեկնելուց առաջ «Փյունիկի» գլխավոր մարզիչ **Վարդան Մինասյանն** ու գործադիր տնօրեն **Կարեն Հարությունյանը** հանդիպեցին լրագրողներին:

Հանդիպման սկզբում ներկայացվեցին «Փյունիկի» նորեկները՝ նիգերիացի ձախ պաշտպան Ադեյինկա Ադեդեջին, «Ուլիսից» տեղափոխված կիսապաշտպան Արթուր Բարսեղյանը եւ հարձակվող Հովհաննես Գոհարյանը: Կարեն Հարությունյանը նրանց հանձնեց «Փյունիկի» մարզաբաղիկ: Ադեդեջին հանդես կգա 23 համարի մարզաբաղիկով: Նա ժամանակին խաղացել է Շվեդիայում, պորտուգալական «Պորտոյում», իսկ վերջին ակումբը նիգերիական «Սան Շայնն» է: Նիգերիացի ֆուտբոլիստին շաս է դուր եկել Հայաստանը, այն ջերմ մթնոլորտը, որ տիրում է «Փյունիկում»: Նա նշեց, որ մթնոլորտն իրեն տրամադրում է լավ ֆուտբոլ խաղալ եւ օգնել «Փյունիկին» հաջողությամբ հաղթահարելու առաջին արգելքը:

Ինչպես նշեց Կարեն Հարությունյանը, «Փյունիկի» ղեկավարությունը դեռեւս մրցաշրջանի սկզբում էր ցանկանում թիմ հրավիրել Հովհաննես Գոհարյանին, սակայն ԲԱՏԷ-ի հետ համաձայնությունը չկայացավ: Նա մինչեւ տարեվերջ վարձավճարով կխաղա «Փյունիկում»: Գոհարյանը նշեց, որ վնասվածքից արդեն աղաքինվել է եւ ամեն ինչ կանի իրեն «Փյունիկում» դրսեւորելու ու թիմին օգնելու համար: Գոհարյանը կխաղա 88 համարի մարզաբաղիկով:

Արթուր Բարսեղյանի ելույթներին «Փյունիկի» ղեկավարությունը դեռ նախորդ մրցաշրջանից էր հետեւում: Նրա խաղաոճը համապատասխանում է «Փյունիկին»: Նրա հետ մինչեւ մրցաշրջանի ավարտն է պայմանագիր կնքվել: Բարսեղյանին հանձնվեց 77 համարի մարզաբաղիկ:

Կարեն Հարությունյանը տեղեկացրեց, որ Էդգար Մանուչարյանը խզել է պայմանագիրն «Այախի» հետ եւ օրերս կվերադառնա հարազատ կոլեկտիվ: Նրա հետ մինչեւ տարեվերջ պայմանագիր կնքվի: Այս առնչությամբ Վարդան Մինասյանը հավելեց, որ Էդգարի ֆունկցիոնալ վիճակը բավարար չէ, նա խաղային պրակտիկայի եւ ավելորդ ֆոի խնդիր ունի: Էդգարին կնախապատրաստեն «Պարտիզանի» հետ պատասխան հանդիպմանը: Մանուչարյանի վերադարձը «Փյունիկ» Վարդան Մինասյանին ավելի շաս ուրախացնում է ազգային հավաքականի առումով: Իսկ նոր ֆուտբոլիստների ընդգրկումը թիմում կստեղծի անհրաժեշտ մրցակցություն, ինչի կարիքը «Փյունիկում» զգացվում էր : 3-րդ շրջանից էլ իր թիմակիցներին կմիանա Ալբերտ Թադեւոսյանը, որը ներկայումս ծառայում է բանակում:

Անդրադառնալով չեմպիոնների լիգայի մրցաշարի առաջիկա խաղին, Վարդան Մինասյանը նշեց, որ «Փյունիկը» լրջորեն է նախապատրաստվել հանդիպմանը, հատուկ մարտավարություն է մշակել, որը ՀՀ առաջնությունում ընդամենը մեկ անգամ են կիրառել: «Փյունիկի» գլխավոր մարզիչը դիտել է «Պարտիզանի» խաղը եւ եկել այն եզրակացության, որ հնարավոր է հաջորդ փուլ մտնել: Սերբիայում առաջնությունը դեռ չի մեկնարկել, «Պարտիզանն» ընդամենը մի քանի ընկերական հանդիպումներ է անցկացրել: Այնպես որ այս փուլում «Փյունիկը» մրցակցի նկատմամբ պետք է որ առավելություն ունենա: Ուստի Վարդան Մինասյանը թիմի առջեւ խնդիր է դրել անպայման հաղթահարել «Պարտիզանի» արգելքը: Դրա համար ցանկալի կլինի, որ «Փյունիկը» մրցակցի դաշտում գոլ խփի: Մինասյանը եվրոգավաթների խաղարկության մի քանի փուլ հաղթահարելն ավելի կարեւորեց չեմպիոն դառնալուց: Նա գտնում է, որ եթե «Փյունիկը» «Պարտիզանի» հետ մրցավեճում էլ կարողանա դրսեւորել այն ամենը, ինչը ցուցադրել էր գավաթի եզրափակիչում ու «Միկայի» հետ խաղում, ապա հաջողության կիասնի: Կարեն Հարությունյանն էլ հավելեց, որ մի փոքր մարզական բախտ է անհրաժեշտ:

Առաջիկա խաղում Վարդան Մինասյանին հուզում է միայն Էդգար Մանուչարյանի վիճակը, որը վնասվածքից հետո դեռ պատրաստ չէ: Սակայն հույս ունի, որ Հովհաննես Գոհարյանը նրա փոխարեն իրեն կկարողանա դրսեւորել:

Եվ այսպես, այսօր «Փյունիկը» կմտնի մրցասպարեզ՝ ուժերը չափելով «Պարտիզանի» հետ: Իհարկե, հուսադրող է Վարդան Մինասյանի լավատեսությունն ու թիմից հաղթանակ պահանջելը: Մնում է միայն, որ փյունիկցիները համախմբվեն, ներդնեն իրենց ողջ ուժերը, հավատան հաջողությանը եւ կարողանան դրսեւորել խաղային ունակությունները:

Ութոտնուկն այլեւս գուշակությամբ չի զբաղվի

Աշխարհի առաջնության ընթացքում իր ճիշտ կանխագուշակումներով համաշխարհային ճանաչում ստացած Պաուլ անվանումով ութոտնուկն ամենայն հավանականությամբ այլեւս չի զբաղվի գուշակությամբ: Այս մասին հայտարարել է Օբերհաուզենի Sea Life ակվարիումի աշխատակցուհի Տանյա Մունցիգը. «Այսուհետեւ Պաուլը կզբաղվի իր հիմնական գործով՝ կխաղա վարժեցնողների հետ եւ կուրախացնի երեխաներին, որոնք հաճույքով են գալիս նայելու նրան»:

Ըստ գերմանական Bild հանդեսի, իսպանացի գործարարներից մեկը պատրաստ է 30 հազար եվրոյով գնել Պաուլին: Նա հայտարարել է, որ ութոտնուկին չի օգտագործելու որպես ուտելիք: Նա պատրաստվում է Պաուլին դարձնել գաստրոնոմիական փառատոնի խորհրդանիշ: Եթե գործարքը տեղի ունենա, բնականաբար Պաուլը կշարունակի ֆուտբոլային հանդիպումների արդյունքների գուշակումը: Պաուլով հետաքրքրված են նաեւ բուքմեյքերներն ու ռուսաստանցի գործարարները:

Ստոկհոլմի «Սկանսեն» կենսաբանական թանգարանի կենսաբան Յունաս Վալստրյոմը կասկած է հայտնել, թե գուշակության ընթացքում Պաուլին կողից օգնել են՝ կերամանի մեջ տեղադրելով հատուկ հոտավետ նյութ կամ էլ նրա սիրած կերակուրը՝ խեցգետին: Նա նաեւ ենթադրել է, թե ութոտնուկն իգական սեռի է:

Նալբանդյանն ընդհատեց ռուսների անպարտելի խաղերի շարքը

Արգենտինահայ թենիսիստ Դավիթ Նալբանդյանը վերջապես ապահովելով վնասվածքից, իրեն գերազանց դրսեւորեց երկրի հավաքականի կազմում՝ ապահովելով իր թիմի հաղթանակը Դեւիսի գավաթի քառորդ եզրափակիչում: ՌԴ հավաքականի հետ մրցախաղում Նալբանդյանն արգենտինացիներին առաջին հաղթական միավորը պարգեւեց՝ պարտության մատնելով Նիկոլայ Դավիդենկոյին (6-4, 7-6, 7-6): Իսկ երբ հաշիվը հավասար էր, Նալբանդյանը վճռորոշ՝ 5-րդ մրցախաղում առավելության հասավ Միխայիլ Յուժնու նկատմամբ (7-6, 6-4, 6-3) եւ ապահովեց Արգենտինայի հավաքականի հաղթանակը 3-2 հաշվով:

Այսպիսով, արգենտինացիներին հաջողվեց ընդհատել ՌԴ հավաքականի հաղթարշավը սեփական հարկի տակ անցկացրած հանդիպումներում: 1995-ից սկսած Դեւիսի գավաթի մրցաշարերում ռուսները սեփական հարկի տակ դեռեւս չէին պարտվել:

Ֆուտբոլիստները մարզաբաղիկ նվիրեցին թագավորին

Մադրիդում մեծ շուքով են դիմավորել աշխարհի առաջնության հերոսներին՝ իսպանացի ֆուտբոլիստներին: Նրանց ընդունել են երկրի վարչապետն ու թագավորը:

«Շնորհավորում եմ բոլորիդ հաղթանակի առթիվ ի փառս Իսպանիայի եւ նրա ժողովրդի: Դա արժանի հաղթանակ էր, որն ուրախություն պարգեւեց իսպանացիներին: Դուք իրականացրիք մեր երազանքը եւ միավորեցիք երկրի բոլոր բնակիչներին», ընդունելության ժամանակ հայտարարել է Իսպանիայի թագավոր Խուան Կառլոսը: Այդ օրն արքայական ընտանիքը կարմիր զգեստ էր կրում: Ֆուտբոլիստներն իրենց ստորագրությամբ Իսպանիայի հավաքականի մարզաբաղիկ նվիրեցին թագավորին:

ՇԱԽՄԱՏ

Մելքումյանը շարունակեց հաղթարշավը

Իսպանական Բենասկ քաղաքում ընթացող շախմատի մրցաշարի 5-րդ տուրում էլ Հրանտ Մելքումյանը շարունակեց հաղթարշավը՝ տոնելով 5-րդ անընդմեջ հաղթանակը: Այս անգամ նրա «զոհը» Ռուսլան Պոգորելովն էր: Այս հաջողության շնորհիվ Մելքումյանը 5 միավորով Ալեխանդր Ֆիեռի, Կիրիլ Գեորգիեւի եւ Էլթաջ Սաֆարլիի հետ գլխավորեց աղյուսակը:

Իսկ ահա Կարեն Մովսիսյանը 4 անընդմեջ հաղթանակներից հետո առաջին պարտությունը կրեց՝ զիջելով Կիրիլ Գեորգիեւին: 4 միավոր ունի նաեւ Զավեն Անդրեասյանը, որը ոչ-ոքի խաղաց Դիդիե Կոլասի հետ: Բրազիլահայ Գրիգոր-Սեւակ Մխիթարյանն էլ հաղթելով Մորենո Գարսիային, եւս վաստակեց 4 միավոր:

Ղարամյանը հաղթողին զիջեց կես միավոր

Շախմատի Փարիզի բաց առաջնությունում, որի մրցանակներն էին վիճարկում 74 շախմատիստներ, հաջող հանդես եկավ ֆրանսահայ շախմատիստ Տիգրան Ղարամյանը: 9 հնարավորից վաստակելով 7,5 միավոր, Ղարամյանը գրավեց 2-րդ տեղը: Նա միայն կես միավոր զիջեց մրցաշարի հաղթող, Ֆրանսիայի ներկայացուցիչ Սեբաստիան Ֆյոլլերին: 6,5 միավորով 3-րդ տեղը գրավեց հնդիկ շախմատիստ Սետուրամանը:

Ղարամյանն առանց պարտության անցկացրեց մրցաշարը: Նա հաղթեց Յան Սալաունին, Կարստեն Լարսենին, Լորին ԴԿոսային, Դան Զոլերին, Ադիհիբանին ու Սանթոս Վիդիտին, ոչ-ոքի ավարտեց պարտիաները Միխայել Ռիխտերի, մրցաշարի հաղթող Սեբաստիան Ֆյոլլերի եւ Սետուրամանի հետ:

Բացի Ղարամյանից, մրցաշարին մասնակցեցին հայազգի եւս 3 շախմատիստներ: Միջազգային վարպետ Թյերի Մանուկը 4,5 միավորով գրավեց 36-րդ տեղը: Նույնքան միավոր վաստակեց նաեւ ՖԻԴԵ-ի վարպետ Թոմաս Սահաջյանը, որը լրացուցիչ գործակիցներով գերազանցեց Մանուկին ու գրավեց 30-րդ տեղը: Իսկ Գարի Ժիրոյանը 4 միավորով հանգրվանեց 47-րդ հորիզոնականում:

Փաշիկյանը միանձնյա առաջատար

ՍԱՍՈՆԻԱ

Մարտունիում անցկացվող շախմատի «Սեւանա լիճ» մրցաշարի 2-րդ տուրում հաղթելով Սլովակիայի ներկայացուցիչ Լուկա Լենիչին, Արման Փաշիկյանը 2 միավորով միանձնյա գլխավորեց աղյուսակը: Նրան կես միավոր են զիջում Տիգրան Պետրոսյանը, Ռոբերտ Հովհաննիսյանն ու ռուսաստանցի Մախիմ Մաքլակովը: Վերջինս հաղթեց մրցաշարում անհաջող մեկնարկած Սամվել Տեր-Սահակյանին: Պետրոսյանը հաշտություն կնքեց վրացահայ Դավիթ Հարությունյանի հետ, Հովհաննիսյանն էլ միավորը կիսեց Ավետիք Գրիգորյանի հետ մրցավեճում:

Առաջին հաղթանակը տոնեց ռուսաստանցի Պավել Պոնկրատովը՝ պարտության մատնելով հնդիկ գրոսմայստեր Գոդալին: Վերջինս Սամվել Տեր-Սահակյանի պես միավոր չի վաստակել ու եզրափակում է աղյուսակը:

Երեխն էլ դարձան մրցանակակիր

Աղլերում անցկացված բռնցքամարտի պատանեկան միջազգային մրցաշարում հաջող ելույթներ ունեցան Հայաստանը ներկայացրած 3 բռնցքամարտիկները՝ բոլորն էլ դառնալով մրցանակակիրներ: Առավել հաջող էր 14-ամյա Ռազմիկ Ռուշանյանի ելույթը, որը հաղթելով բոլոր 3 մենամարտերում էլ, արժանացավ ոսկե մեդալի: Ռազմիկը հանդես եկավ մինչեւ 56 կգ քաշային կարգում:

11-ամյա Հարություն Ղարիբյանը (31 կգ) եւ 16-ամյա Մկրտիչ Մկրտումյանը (60 կգ) զբաղեցրին 3-րդ տեղը: Մեր պատանիների գործողությունները ռինգում ղեկավարում էր ԽՍՀՄ սպորտի վարպետ Արթուր Ղարիբյանը: Մրցաշարին մասնակցում էին նաեւ Գերմանիայի, Հունաստանի, Ռուսաստանի եւ Ուզբեկստանի ներկայացուցիչները:

ՄՕԿ-ը 3 ուղեգիր տվեց հայ մարզիկներին

Ինչպես տեղեկացանք ՀԱՕԿ-ի լրատվության պատասխանատու **Նաթելա Հովասափյանից**, ՄՕԿ-ը Սինգապուրում կայանալիք ամառային օլիմպիական պատանեկան խաղերի մասնակցության իրավունք է տվել 3 հայ մարզիկների: Օգոստոսին Սինգապուրում մեկնարկի դուրս կգան թեթեւատլետուհի Դիանա Խուբասերյանը (100 մ վազք), ջրացատկորդ Գեւորգ Պապոյանը (3 մ ոստնակացատկ, 10 մ աշտարակացատկ) եւ թիավար Էդգար Բաբայանը (կանոե, սպրինտ): Այսպիսով, Սինգապուրում Հայաստանը կներկայացնեն 12 մարզիկներ: Բացառված չէ, որ մինչեւ խաղերի մեկնարկը հայ մարզիկների թիվն ավելանա:

Հոլիֆիլդը ձգտում է աշխարհի բացարձակ չեմպիոնի տիտղոսին

Քաշային երկու կարգերում աշխարհի նախկին բացարձակ չեմպիոն, 47-ամյա Էվանդեր Հոլիֆիլդը հայտարարել է, որ չնայած պատկառելի տարիքին, դեռ ի զորու է պայքարելու գերծանր քաշային կարգում աշխարհի չեմպիոնի տիտղոսի համար:

«Դա իմ նպատակն է, որի իրագործման համար ինձ որոշակի ժամանակ է անհրաժեշտ: Հավատացեք, որ իմ ժամանակը կգա եւ ես կդառնամ աշխարհի բացարձակ չեմպիոն: Կարծում եմ, որ արդեն այս տարին հաջողակ կլինի ինձ համար: Դեռ չգիտեմ, թե ում հետ կմրցեմ, սակայն ցանկանում եմ օգոստոսին ռինգ դուրս գալ», նշել է Հոլիֆիլդը:

Հոլիֆիլդի կարծիքով Կլիչկո եղբայրները դեռ երկար կգերիշխեն գերծանր քաշային կարգում: Ըստ նրա, այժմ էլ ինքը կարող է հաղթել Կլիչկոներին: Հոլիֆիլդն իր անցկացրած մենամարտերից լավագույնն է համարում 1986-ին ծանր քաշային կարգում Դուայթ Մոհամեդ Կուավիի հետ անցկացրած հանդիպումը: Դա նրա չեմպիոնական առաջին մենամարտն էր, որը տեւեց 15 ռաունդ:

Էջը պատրաստեց ԱՇՈՏ ՀԱՅՐԱՊԵՏՅԱՆԸ

AZG NEW PDF.qxd 13/07/2010 22:12 Page 1

Հանուն ձեր ժպիտի

Քեռնիարդ Համելա, «Ավստրիական ավիաուղիներ»-ի («Austrian Airlines») երևանյան գրասենյակի ղեկավար.

«Մենք մշտապես աշխատել ենք լավագույնս բավարարել հայաստանյան հաճախորդների պահանջները եւ սովորությունները»

Աշխարհի առաջատար ավիաընկերություններից մեկը Հայաստանում իրագործում է իր ուղեւորների ինտերնետային հաշվառումը (web chek-in)

- Պրն Համելա, ի՞նչ կասեիք Ձեր ընկերության մասին:

- Մեր ավիաընկերությունը ստեղծվել է 1958 թ.: Այսօր, շնորհիվ մեր շուկայամետ ռազմավարության, մենք Կենտրոնական եւ Արեւելյան Եվրոպայում, ինչպես նաեւ Միջին Արեւելքում առաջատար օդափոխադրողն ենք: Որպես Ավստրիայի՝ որպես բիզնես-միջավայրի գրավչության մեծացմանը գլխավոր նպաստողներից մեկը, մենք պահպանում ենք այդ դիրքը մեր շատ նվիրված, թիմային աշխատանքի գերազանց զգացում ունեցող աշխատակազմի հետ, որը, կարելի է ասել, ժպիտ է բերում մեր հյուրերի դեմքերին իր գերազանց սպասարկման շնորհիվ: Եվ «Ավստրիական ավիաուղիներ»-ի պատկերացումը ՀԱՋՈՂՎԱԾՈՒԹՅՈՒՆՆ է, իսկ մեր ՀԱՎԱՏԱՄՔԸ (credo) բաղկացած է հետեւյալ կետերից. հմայիչ բնականություն, ավստրիական արագաշարժություն, թարմացնող ներդաշնակություն եւ փոքրիկ բոնուսներ, ասենք, թռիչքի ընթացքում հիասքանչ ավստրիական սուրճի, զովացուցիչ ըմպելիքների, ինչ-ինչ ուտեստների հյուրասիրություն (catering)՝ աշխարհում դրա ճանաչված մասնագետ Do&Co ընկերության միջոցով, որն, ի դեպ, աշխատեց Ավստրիայում եւ Շվեյցարիայում 2008 թ. ֆուտբոլի Եվրոպայի առաջնությունում եւ մնում է «Formula-1»-ի գլխավոր մատակարարողը: Մենք, ավստրիացիներս, հայերի նման շատ ընկերասեր եւ հյուրընկալ ժողովուրդ ենք, եւ, կարծում եմ, որ բնավ չափազանցություն չէր լինի ասելը, որ ավստրիական հյուրընկալության լավագույն օրինակն է «Ավստրիական ավիաուղիների» կողմից իր ուղեւորների սպասարկումը:

- Ինչո՞վ է տարբերվում «Ավստրիական ավիաուղիներ»-ը մյուս ավիաընկերություններից:

- Վերը նշված բարձրակարգ սպասարկման հետ մեկտեղ՝ «Austrian»-ի առավելություններն են. Կենտրոնական եւ Արեւելքում աշխատելու բացառիկ փորձ ունի: Շատ հաճախ մենք առաջինն ենք եղել նաեւ Եվրոպայում նոր չվերթ բացելու առումով: Իմ կարծիքով, Հայաստանում ներկայացուցչություն բացելու գլխավոր պատճառներից մեկն այն էր, որ մեծ թվով հայեր արտերկրից՝ զույգ Ամերիկաներ, Եվրոպա, Միջին Արեւելք՝ հաճախ են այցելում իրենց հիասքանչ հայրենիքը, եւ սրա շնորհիվ այս փոքր երկրում կա ճամփորդելու լուրջ պահանջարկ:

- Ինչպե՞ս կգնահատեիք Երեւանում «Austrian»-ի գրասենյակի գործունեությունը 2001 թ. բացումից ի վեր:

- Ինձ համար՝ որպես մի մարդու, ով ղեկավարում է «Ավստրիական ավիաուղիներ»-ի երեւանյան գրասենյակը, այս տարվա հունվար ամսից միայն, դժվար է գնահատել իմ հարգելի նախորդների ինը տարիների աշխատանքը... Սակայն վստահ եմ, որ հետեւյալ թվերը մեր հաջողության լուրջ վկայությունն են. երբ 2001-ին բացվեց մեր գրասենյակը Երեւանում, ունեինք Երեւան-Վիեննա միայն երկու թռիչք շաբաթական, իսկ այսօր արդեն դրանց թիվը վեցն է՝ ամառային շրջանի (մարտի 28-ից մինչեւ հոկտեմբերի 30-ը) ամիսներին, եւ հինգ չվերթ՝ ձմռանը: Ի դեպ, 2009 թ. ձմռանը մենք ունեինք շաբաթական միայն չորս թռիչք:

- Աշխատելով Հայաստանում՝ արդյոք հաշվի՞ եք առնում մեր երկրի քաղաքացիների գնողունակության ասպիրանտությունը:

- Անշուշտ: Մենք բազմաթիվ մաքսելի տոմսեր ունենք, պարբերաբար հատուկ ակցիաներ ենք կազմակերպում, քանի որ Հայաստանի շուկան, ասենք այսպես՝ զգայուն է գնի առումով (price-sensitive market):

Փաստորեն այսօր համաշխարհային ֆինանսա-տնտեսական ճգնաժամի պատճառով Եվրոպան էլ է դարձել այդպիսի զգայուն շուկա, այնտեղ եւս մարդիկ աշխատում են ձեռք բերել հնարավորինս մաքսելի տոմսեր, եւ այս առումով գործնականում մեծ տարբերություն չկա Հայաստանի եւ այլ երկրների միջեւ:

Օգտվելով **«Ազգ»-ի՝** անկախ Հայաստանի հնագույն եւ հարգված թերթի կողմից ինձ ընձեռած հնարավորությունից, կուզենայի հատուկ տեղեկացնել, որ ապրիլ ամսից «Austrian»-ը անցնելով «Lufthansa Guide» համակարգին, Հայաստանում, ինչպես ամբողջ աշխարհում, իրականացնում է ուղեւորների եւ բեռների սեփական հաշվառումը՝ մինչ այդ օդանավակայանի կողմից իրականացվող հաշվառման փոխարեն, ինչը թույլ տվեց մտցնել մի նոր ծառայություն՝ այն է՝ ինտերնետային հաշվառումը (web chek-in): Եվ սա շատ տեղին էր, քանի որ ուղեւորները գալիս են հաշվառման ամենավերջին րոպեներին: Խնդիր չկա, մենք պատրաստ ենք մեր հայաստանցի ուղեւորների պահանջները եւ սովորությունները բավարարելու լավագույն ձեւով, ինչպես դա հարիր է «Austrian»-ին: Այսպիսով, այս web check-in համակարգի շնորհիվ մեր ուղեւորը կարող է գրանցվել, ասենք, իր տնային համակարգչի միջոցով թռիչքից դեռ 12 ժամ առաջ, եւ նույնիսկ ցանկացած նստատեղ խնդրել օդանավում: Եվ, ունենալով ձեռքին իր տանը տպած boarding pass-ը, նաեւ, ասենք, չունենալով ուղեբեռ, անմիջապես կարող է մտնել ինքնաթիռ: Եվ եթե նույնիսկ ուղեբեռ ունեք, ապա միեւնույնն է՝ ժամանակ ենք շահում, քանի որ միայն ձեր ուղեբեռն ենք գրանցում:

Հարցազրույցը՝
ԳՈՒՐԳԵՆ ԽԱՆԺԱԿՅԱՆԻ

ՕԱՆՈՒՅՑՈՒՄ

ԼՈՅՍ ՏԵՍԱՒ
ՊԱՐՈՅՐ ԱՂՊԱՇԵԱՆԻ

«ԱՊՐՈՒԱԾ ՀՐԱՊԱՐԱԿԱԳՐՈՒԹԻՒՆ՝ ՅԵՏԱԴԱՐՁ ՀԱՅԵԱՑՔՈՎ»

(ՄԵԿՆԱԲԱՆՈՒԹԻՒՆՆԵՐ, ՎԵՐԼՈՒԾՈՒՄՆԵՐ, ՔՆՆԱՐԿՈՒՄՆԵՐ, ԽՈՐՀՐԴԱԾՈՒԹԻՒՆՆԵՐ)
Գ. ՀԱՏՈՐ
ՊԷՅՐՈՒԹ-2010
Մեկենասութեամբ՝
Կանադահայ ազգային՝
ԱՆԴՐԱՆԻԿ ՉԱՏԲԸՐՃԵԱՆԻ

Հատորը կը բովանդակէ հեղինակին հրապարակագրութեան երրորդ ընտրանին, ուր լուսարձակի տակ առնուած են 1990էն 2006 տարեշրջաններու կուսակցական, ազգային, հայրենական, դարաբաղեան, քաղաքական (լիբանանեան, շրջանային, միջազգային), կրթական, մամլոյ եւ այլ հարցեր, որոնք իրենց կը պահեն իրենց այժմէականութիւնն ու առարկայականութիւնը, թէ՛ ազգային մեր կեանքի հիմնահարցերը, թէ՛ քաղաքական իրադարձութիւնները, թէ՛ հրատապ գերխնդիրները ներկայացնելու եւ այդ ուղղութեամբ համապատասխան գնահատումներ ու դիտարկումներ կատարելու առումներով:

ՀԱՅՏԱՐԱՐՈՒԹՅՈՒՆ ԲԱՑ ՄՐՑՈՒՅԹԻ ՄԱՍԻՆ

Մրցույթի ծածկագիրը՝ ՀՀ/ՉՀ-1/10

Պատվիրատու՝ «Հայաստան» համահայկական հիմնադրամը /ք. Երեւան, Կառավարական 3-րդ շենք/, հայտարարում է բաց մրցույթ, որն անցկացվելու է մեկ փուլով:

Մրցույթում հաղթող ճանաչված մասնակցին սահմանված կարգով կառաջարկվի կնքել ՀՀ Կոտայքի մարզի Ջարենցավանի բժշկական կենտրոնի մանկաբարձա-գինեկոլոգիական բաժանմունքի հիմնանորոգման աշխատանքների իրականացման պայմանագիր:

Գնման առարկա է հանդիսանալու ՀՀ Կոտայքի մարզի Ջարենցավանի բժշկական կենտրոնի մանկաբարձա-գինեկոլոգիական բաժանմունքի հիմնանորոգման աշխատանքները:

Մրցույթի հրավեր ստանալու համար անհրաժեշտ է փոխանցել 25.000 դրամ «Հայաստան» համահայկական հիմնադրամի «Կոնվերս Բանկ» ՓԲԸ-ում ունեցած N 1930001437120100 հաշվեհամարին եւ դիմել «Հայաստան» համահայկական հիմնադրամ՝ ս.թ. հուլիսի 26-ից մինչեւ ս. թ. օգոստոսի 11-ը, ժամը 10.00-ից մինչեւ 18.00-ն: (ք. Երեւան, Կառավարական թիվ 3 շենք, 3 սենյակ, Սոս Գեւորգյանին, հեռ. 52-09-40 (ներքին 103)): «Հայաստան» համահայկական հիմնադրամը պարտավորվում է պահանջվող վճարի անդորրագիրը ստանալուց հետո, երկու աշխատանքային օրվա ընթացքում, մրցույթի հրավերը տրամադրել պահանջ ներկայացրած անձին:

Մասնակիցների որակավորման տվյալների՝ մրցույթի հրավերով սահմանված պայմաններին համապատասխանությունը գնահատելու համար, մասնակիցները պետք է պատվիրատուին ներկայացնեն մրցույթի հրավերով նախատեսված փաստաթղթերը: Մրցույթի հայտերը՝ կազմված հայերեն, անհրաժեշտ է ներկայացնել վերոհիշյալ հասցեով՝ մինչեւ ս. թ. օգոստոսի 13-ը, ժ. 11.00-ն:

«Հայաստան» համահայկական հիմնադրամ

Ռիելթոր «Ֆլորեա» Աճուրդի Տուն ՍՊԸ-ն «ԱԴԱՄԱՆԴ» ԵԱՀԲ ՓԲԸ-ի հարթակում իրականացնելու է «ՎՏԲ-Հայաստան Բանկ» ՓԲԸ -ին օտարման իրավունքով պատկանող գույքերի աճուրդային վաճառքը՝

-Բնակելի տուն: Հասցե՝ ՀՀ, Սյունիքի մարզ, Վերիշենի: Մեկնարկային գինը՝ 7400000 դրամ:

-Բնակելի տուն: Հասցե՝ ՀՀ, Արագածոտնի մարզ, գ. Արագած, Գայի փող.: Մեկն. գինը՝ 2900000 դրամ:

-Բնակելի տուն: Հասցե՝ Սյունիքի մարզ, գ. Դարբաս: Մեկնարկային գինը՝ 2900000 դրամ:

-Բնակելի տուն: Հասցե՝ Արագածոտնի մարզ, գ. Արագածավան, Նալբանդյան փող.: Մեկն. գինը՝ 5300000 դրամ:

-Բնակարան: Հասցե՝ Սյունիքի մարզ, ք. Կապան, Մ. Պապյան փող., 17 շենք, բն 31: Մեկն. գինը՝ 2000000 դրամ:

-Գործուն. հողամաս: Հասցե՝ Արմավիրի մարզ, գ. Վարդաշեն: Մեկն. գինը՝ 4850000 դրամ:

- Բնակելի տուն: Հասցե՝ ՀՀ, Շ/Մ, գ. Նահապետավան: Մեկնարկային գինը՝ 3800000 դրամ:

-Պտղատու այգի: Հասցե՝ Կոտայքի մարզ, գ. Քասախ: Մեկնարկային գինը՝ 5750000 դրամ:

- Բնակելի տուն: Հասցե՝ Գեղարքունիքի մարզ, գ. Գավառ, Հացառաջ թաղ., Պետրովի փող., 10-րդ նրբ., տ. 4: Մեկն. գինը՝ 3000000 դրամ:

Աճուրդի փուլերը՝ դասական, այնուհետ հոլանդական եղանակներով՝ ք.Եր ան, Ագաթանգեղոսի 6/1 հասցեում, 16.08.2010թ-ից մինչ 30.12.2010թ. յուրաքանչյուր աշխատանքային օր ժ.11.00-ից - 17.00-ն: Լոտերը կարելի է ուսումնասիրել համապատասխան հասցեներում յուրաքանչյուր օր ժամը 11.00-ից 20.00-ն: Լրացուցիչ տեղեկությունների, այդ թվում՝ աճուրդների կանոնակարգին ծանոթանալու համար զանգահարել՝ (010) 56-31-15 կամ այցելել **www.borsa.am**:

www.
azg.am

Լրատուական գործունէութիւն իրականացնող՝ «Ազգ օրաթերթ» ՍՊԸ, Երեւան, Հանրապետութեան 47: Պետական գրանցման վկայականի համարը՝ 02 Ա N 047261, տրուած՝ 17.02.00 թ.:
Թողարկման պատասխանատու, գլխ. խմբ. Յակոբ Աւետիսեան: Տպաքանակ՝ 3000, սորագրուած է տպագրութեան՝ 13.07.2010, գինը՝ 100 դրամ, տպագրւում է «Նոյեան Տաղան» ՍՊԸ տպարանում՝ Իսահակեան 28: