Azg
Ազգ
18 ՍԵՊՏԵՄԲԵՐ 2007 ԵՐԵՔՇԱԲԹԻ 169 (3821)

Իրանական միջուկային ծրագիրը վտանգավոր չէ

ՄԱԳԱՏԷ-ի ղեկավար Մուհամմեդ էլ Բարադեյը հայտարարել է, որ իրանական միջուկային ծրագիրն անմիջական սպառնալիք չի ներկայացնում: ՄԱԳԱՏԷ-ի տնօրենը դեմ է արտահայտվել Իրանի նկատմամբ ուժի կիրառմանը, մանավանդ այժմ, երբ Իրանը համաձայնել է համագործակցել միջազգային այդ կառույցի հետ իր միջուկային ծրագրերը պարզաբանելու եւ վստահությունը վերականգնելու նպատակով: էլ Բարադեյը ասել է նաեւ, որ գործակալությունը դեկտեմբերին եզրակացություն կանի, թե Թեհրանը որքան սերտորեն ու արդյունավետորեն է համագործակցում ՄԱԳԱՏԷ-ի հետ:

Սպանություն Մոսկվայում

Իրանի Իսլամական Հանրապետության արտգործնախարարությունը իր բողոքն է հայտնել Մոսկվայում Իրանի դեսպանատան աշխատակցի որդու սպանության կապակցությամբ: Մոսկվայի էներգետիկայի ինստիտուտի ուսանողի վրա հարձակվել են Դմիտրի Ուլյանով կոչվող փողոցում, վերջինս մահացել է դանակի բազմաթիվ հարվածներից: Սկսված է հետաքննություն:

ՕԵՕՈՒՅԱՐԴ

Կրկին հարձակում լրագրողի վրա

Մահակներով ծեծել են Հովիկ Գալաջյանին

Անպատժելիությունը շարունակական է դարձնում մամուլի դեմ ոտնձգությունները: Ասվածի լավագույն օրինակը հենց «Իրավունք» (այժմ՝ «Իսկական իրավունք») թերթի խմբագիր Հովհաննես Գալաջյանի պարագան է, ով օրերս նշում էր տխուր տարելիցն իր դեմ կատարված հանցագործության: Եվ թանի որ մեկ տարի առաջ նրա դեմ կատարված ոտնձգությունը մնացել էր չբացահայտված եւ անպատիժ, հանցագործները, նույն թե ուրիշ, համարձակություն են ստացել կրկնելու իրենց արարքը՝ այս անգամ ավելի դաժան ու տմարդի: Նույնը կարող է պատահել, պատահել է, ուրիշ լրագրողների դեմ այնքան ժամանակ, քանի դեռ մեղավորները մնում են անպատիժ:

Այս պարագայում մեղքի մեծ բաժին ունենք նաեւ, բացի անվտանգության ծառայություններից, լրագրողներս: Մի քանի օր կգրենք ու կխոսենք այս մասին, կդատապարտենք ու կձաղկենք իշխանություններին, որից հետո... երկար լռություն մինչեւ... հաջորդ դեպքը, հաջորդ հարձակումը, հաջորդ ծեծը գուցե եւ սպանությունը:

ՏԵՍՏՈՒՈՒՐ

Սեպտեմբերի 15-ին, ժամը 19.20-ին ոստիկանության կենտրոնական բաժինն անհայտ խաղաղացուց ահազանգ է ստացել, որ Խանջյան փողոցի թիվ 19ա հասցեում գտնվող «Իսկական իրավունք» թերթի խմբագիր Հովհաննես Գալաջյանին երկու անհայտ անձինք ծեծել են ու դիմել փախուստի: «Սուրբ Գրիգոր Լուսավորիչ» բժշկական կենտրոն տեղափոխված մեր գործընկերն ստացել է վեցից ավելի վնասվածքներ:

Տես էջ 2

ՀԱՄԱՆԽՈՍԱԳԱՇԵՐ

ԵԱՀԿ ՄԽ. «Մի՛ որոնեք հակասություններ մեր միջեւ, դրանք չկան, եւ մի՛ հարցրեք մանրամասներ, մենք չենք ասի»

Ինչխան էլ Ալիեւը հոխորտա, պատերազմը ոչ մեկի համար տարբերակ չէ

ԱՂԱՎՆԻ ՀԱՂՈՐԴՈՒԹՅՈՒՆԸ

«Մի՛ որոնեք հակասություններ մեր միջեւ, դրանք չկան, եւ մի՛ հարցրեք մանրամասներ, մենք չենք ասի», երեկ Երեւանում Ֆրանսիայի դեսպանատանը հայտարարեց ԵԱՀԿ Մինսկի խմբի ռուսաստանցի համանախագահ Յուրի Մերզլյակովը Ֆրանսիացի համանախագահ Բեռնար Ֆասիեի եւ ամերիկացի համանախագահ Մեթյու Բրայզայի հետ համատեղ տված ասուլիսում: Ստեփանակերտում ԼՂ նորընտիր նախագահ Բակո Սահակյանի, Հայաստանի արտգործնախարար Վարդան Օսկանյանի, ադա նախագահ Ռոբերտ Քոչարյանի հետ մեկուկեսժամյա (ասուլիսից հետո՝ նաեւ ՀՀ վարչապետ Սերժ Սարգսյանի հետ) հանդիպումներից հետո Մերզլյակովը նշեց, որ հանդիպումների ծրագիրը հագեցած էր, Բակո Սահակյանից էլ ստացել են շատ հետաքրքրական տեղեկություն, որը դեռ պետք է վերլուծեն:

«Մենք դրական տպավորություն ունենք այդ հանդիպումներից եւ ամենահիշը ենթադրում ենք, որ մեկնումը Բաքու (այսօր-Ա.Հ.) այս հանդիպումներից հետո ստացավ լրացուցիչ խթան, եւ հույս ունենք, որ Բաքվում էլ հանդիպումները կանցնեն ոչ պակաս արդյունավետ», նշեց Մերզլյակովը:

Տես էջ 2

ՏԵՍՏՈՒՈՒՐ

ՀՅԴ-ն դժվար ընտրության առաջ

Երեկ տարածվեց ՀՅԴ Հայաստանի կազմակերպության 11-րդ գերագույն Ժողովի հայտարարությունը, որում մասնավորապես ասվում է, որ Հայաստանի նախագահի սեփական թեկնածուի առաջադրման համար նոյեմբերին հրավիրվելու է արտակարգ գերագույն ժողով: Նշվում է, նաեւ, որ գերագույն ժողովը իր ընտրությունը պետք է կատարի երկու՝ Վահան Հովհաննիսյանի եւ Արմեն Ռուսամյանի թեկնածությունների միջեւ: Այստեղ բնական հարց է առաջանում, արդյոք Դաշնակցությունը ամերիկյան նախընտրական պայքարի փո՞ղն է ներարկում հայրենի քաղաքական դաշտ, թե՞ մենք գործ ունենք տիպիկ հայկական «տղերքը լեզու չգտան» սկզբունքի հետ: Բացառված չէ, որ հենց վերջին պատճառն է առիթ դարձել, որ սեպտեմբերյան ժողովից հետո Դաշնակցությունը գնում է նոյեմբերյան ժողովին, իսկ եթե այդ ժամանակ էլ լեզու չգտնեն, ադա մենք ականատես կլինենք ՀՅԴ-ի դեկտեմբերյան արտակարգ գերագույն ժողովին:

Տեղափոխությա՞ն են դատապարտում

Նախագահ Ռոբերտ Քոչարյանի հրամանագրով երեկ իր զբաղեցրած պաշտոնից ազատվել է Ազգային անվտանգության ծառայության տնօրենի տեղակալ Գրիգոր Հարությունյանը:

Նոր գլխավոր դատախազ ԱՄՆ-ում

ԱՄՆ-ի նախագահ Ջորջ Բուշը երկրի գլխավոր դատախազի թափուր պաշտոնում առաջարկել է 66-ամյա Մայքլ Մուկասիի թեկնածությունը: Հաղորդվում է, որ վերջինս մեծ հեղինակություն է վայելում թե՛ հանրապետական եւ թե՛ դեմոկրատ կոնգրեսականների մեջ: Նախկին դատախազ Ալբերտ Գոնսալեսը հրաժարական էր տվել անցած շաբաթ:

Թուրքերի պատանդը խոսում է կրկին

Պոլսո հայոց պատրիարք Մեսրոպ Մութաֆյանը բացասական վերաբերմունք ունի ներկայումս ԱՄՆ-ի Կոնգրեսում շրջանառվող 106-րդ բանաձեւի մասին: Ըստ նրա այդ օրինագիծը «խափանում է ինչպես թուրք ժողովրդի եւ թուրքահայերի, այնպես էլ Թուրքիայի եւ Հայաստանի միջեւ հարաբերությունները»:

Խախտել են օդային սահմանը

Իսրայելական օդուժը խախտել է Լիբանանի օդային սահմանը, հաղորդում է այդ երկրի ռազմական գերատեսչության ներկայացուցիչը: Ըստ վերջինիս, իսրայելական երկու ռազմական ինքնաթիռներ երկրի տարածք են ներխուժել հյուսիսից եւ միայն 1 ժամ 30 րոպից լքել Լիբանանի օդային տարածքը: Իսրայելական կողմն այս տեղեկությունը չի մեկնաբանել:

Լուգովոյը միացել է Ժիրինովսկուն

Ռուսաստանի Լիբերալ-դեմոկրատական կուսակցության ղեկավար Վլադիմիր Ժիրինովսկին հայտարարել է, որ դեկտեմբերյան ընտրություններին կուսակցության ցուցակում երկրորդ համարն է լինելու գործարար Անդրեյ Լուգովոյը: Հիշեցնենք, որ վերջինիս Բրիտանիայի իրավապահ մարմինները մեղադրում են Ռուսաստանի հատուկ ծառայությունների նախկին աշխատակից Ալեքսանդր Լիտվինենկոյի սպանության մեջ:

Ռուսրոդովիչի հավաքածուն վաճառված

«Սոթբիս» աճուրդային ընկերությունը հայտարարել է, որ Մստիսլավ Ռոստրոպովիչի եւ Գալինա Վիշնեւսկայայի հավաքածուի նախկինում հայտարարված աճուրդը չեղյալ է հայտարարվել: Հայտնի է դարձել, որ ռուսական գլուխգործոցների այդ եզակի հավաքածուն ամբողջովին վաճառվել է ռուսաստանցի բիզնեսմեն Ալիշեր Ուսմանովին, որը մի քանի անգամ ավելի մեծ գումար է մուծել, քան նրա նախնական հայտարարված արժեքն էր՝ մոտ 26-40 մլն դոլար: Հաղորդվում է, որ Ուսմանովը այդ հավաքածուի հիմքի վրա Ռուսաստանում թանգարան ստեղծելու ցանկություն է հայտնել:

ՀԱՄԱԳՈՐԾԱԿՑՈՒԹՅՈՒՆ

Գագիկ Աբրահամյանը շատ է կարեւորում Հայաստան-«Ալռոսա» համաձայնագիրը

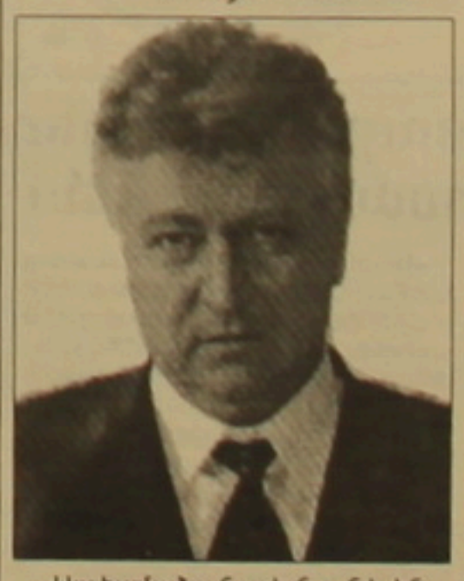

«Այս համաձայնագիրն այն է, ինչ մենք ուզում էինք եւ որը կնքվեց 1,5 տարվա աշխատանքի արդյունքում», Հայաստանի կառավարության եւ ռուսաստանյան «Ալռոսա» ընկերության միջեւ օգոստոսի 6-ին կնքված համաձայնագրի մասին խոսելիս շաբաթ օրը Մամուլի ազգային ակումբում հայտարարեց Հայ ոսկերիչների միջազգային ասոցիացիայի նախագահ, «Դի Սի էյ» ադամանդագործական ընկերության սեփականատեր, Ազգային Ժողովի պատգամավոր Գագիկ Աբրահամյանը:

Գագիկ Աբրահամյանը շեշտեց համաձայնագրի կնքման բարձր մակարդակը՝ ընդգծելով, որ Ռուսաստանում, ի տարբերություն Հայաստանի, բոլոր նման խոշոր ընկերությունները պետական են, ուստի համաձայնագիրը կնքվել է երկու երկրների քաղաքական որոշմամբ: Հայ ոսկերիչների միջազգային ասոցիացիայի նախագահի խոսքով, համաձայնագրով ռուսական «Ալռոսա» ընկերությունը Հայաստանի ադամանդագործական եւ ոսկերչական ձեռնարկություններին հումք է տրամադրում, իսկ մերոնք էլ պարտավորվում են մշակել հումքն ու վերադարձնել Ռուսաստանին: Նրա խոսքով, Ռուսաստանում կա թանկարժեք քարերի մեծ խմբաքանակ, որի մշակումը Ռուսաստանի համար նպատակահարմար է իրականացնել Հայաստանում: Գագիկ Աբրահամյանը շեշտեց, որ Հայաստանի թանկարժեք քարերի մշակման ձեռնարկությունների 80 տոկոսն այժմ չի աշխատում եւ այս համագործակցությամբ Հայաստանի ադամանդագործությունը դուրս կգա ճգնաժամից, ձեռնարկություններն էլ կվերագործարկվեն:

Ադամանդագործության եւ ոսկերչության ոլորտում հայ-ռուսական համագործակցության մանրամասներին անդրադառնալով՝ «Դի Սի էյ» ընկերության սեփականատեր Գագիկ Աբրահամյանը նշեց, որ ռուսական կողմը ցանկանում է Ռուսաստանում 50 ոսկերչական խանութ բացել, որտեղ կվաճառվեն հայ վարպետների պատրաստած զարդերը: Հայաստան-«Ալռոսա» համագործակցությամբ, Գագիկ Աբրահամյանի խոսքով, մեր երկրում լուծվում են մասնագիտական զբաղվածության, բիզնես-պետության գործընկերության հարցերը: Նա հույս հայտնեց, որ երկկողմ համագործակցությամբ հնարավոր է մեր երկրում համատեղ ձեռնարկություն բացել, եթե, իհարկե, մերոնք «հայավարի» չվարվեն. այսինքն, հումքը մշակեն եւ չվերադարձնեն:

Հայ ոսկերիչների միջազգային ասոցիացիայի նախագահը անդրադարձավ իրենց ասոցիացիայի գործունեության նպատակին՝ նշելով, որ հիմնական նպատակը դրսի հայ ոսկերիչների փորձը Հայաստան բերելն է: Հոկտեմբերին «Արմենիա-Մարիոթ» հյուրանոցում կբացվի ոլորտում հայտնի աշխարհի լավագույն ընկերությունների ոսկերչական իրերի ցուցահանդես:

ԳՈՀԱՐ ԳԵՎՈՐԳՅԱՆ

ԱԶԳ

Ընթացիկ

Քաղաքական ա՞յր պետք է լինի ապագա վարչապետը, թե՞ մասնագիտական կարողությունների տեր մարդ

Գալուստ Սահակյանը դեռ չգիտի

«Ինչպիսին էլ լինի լրագրողը, ինչ խոսք էլ ասի՝ առանձին դեպքերում կարելի է հակադարձել կամ չհակադարձել, բայց յուրաքանչյուր դեպքում դա արձանագրվում է որպես ազատ խոսքի դեմ գործողություն, մանավանդ՝ ժամանակաշրջանն ավելի քաղաքական է դառնում եւ տեղի ունեցածը լուրջ արձագանքներ կունենա. ըստ էության՝ մեր պետության կամ ընդհանրապես մեր իմիջի հարցն է», այսպես արձագանքեց «Իսկական իրավունք» թերթի խմբագիր Հովհաննես Գալաջյանի՝ շաբաթ օրը տեղի ունեցած ծեծուջարդին Հ�հԿ փոխնախագահ Գալուստ Սահակյանը, ցավելով տեղի ունեցածի համար:

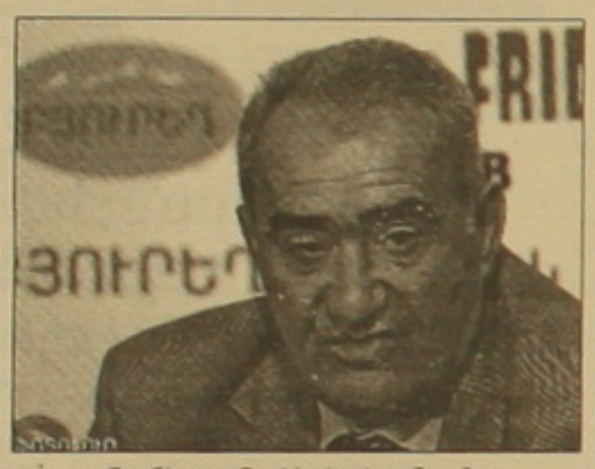

Ինչո՞վ է զբաղվելու Գ. Սահակյանը ՀՀԿ խորհրդի փոխնախագահի պաշտոնում. ավելի շատ զբաղվելու է մարզային կառույցներով, այդ կառույցներում աջակցելով հասարակության հետ ամենօրյա շփում եւ ամեն ինչով նպաստելով մեծաքանակ ՀՀԿ-ի էլ առավել ազդեցիկ դառնալուն քաղաքական դաշտում, որպեսզի հասարակության բոլոր հարցադրումներին կարողանա պատասխանել:

Հարց եղավ, թե ինչո՞ւ ՀՀԿ-ն դեմ եղավ ՀՅԴ-ի հեղինակած «Թիկնազորային ծառայության մասին» օրենքի ԱԺ օրակարգ մտցնելուն, մի՞թե տեղի ունեցող միջադեպերը չեն վկայում, որ դրա անհրաժեշտությունը կա: Հանրապետական պատգամավորը նախ հիշեց նույնքան օրակարգ չմտած երիտասարդության հիմնահարցերը կանոնակարգող օրենքի նախագծի մասին, որը հետաձգվեց լրամշակելու եւ 2008-ին կրկին խորհրդարան վերադարձնելու համար, քանի որ ֆինանսական հիմքերն էին բացակա այդ նախագծի, իսկ թիկնազորայիններին կանոնակարգող օրենքի հետ կապված մտավախություն է ունեցել, որ մի փոքր վրիպման դեպքում թիկնազորային տարբեր զորաբանակներ են ունենալու. այնպիսի մեխանիզմ պետք է այդ օրենքն ամրագրի, որպեսզի լիցենզավորումը պետական վերահսկողության տակ լինի, այնպես որ լրամշակելուց հետո դա եւ կվերադառնա ԱԺ:

Քանի որ Գ. Սահակյանը մասնակցել էր ՀՅԴ գերագույն ժողովի բացմանը՝ լրագրողները հետաքրքրվեցին, թե ինչպե՞ս է հակադարձում այնտեղ հնչած տեսակետներին, թե ՀՅԴ-ն իշխանության մեջ է, մասնակցում է խնդիրների լուծմանը, մինչդեռ տնտեսական լծակների բաշխմանը մասնակից չէ, անօրինականությունների հետ չի նույնանում: Գ. Սահակյանը նկատեց, որ տարիներ համակերպվել են, որ բոլոր ընտրությունների ժամանակ սեւ գույները փորձում են վերագրել ՀՀԿ-ին, լավագույն մասը վերագրել իրենց, եւ այդպես է վարվում ոչ միայն Դաշնակցությունը: Խոստացավ իրենց վերլուծությունն ու պատասխանն՝ իրենց համագումարին: Կան քաղաքական ընդդիմություն եւ իշխանական կուսակցություններ՝ մնացածը սեթեւեթանքներ են. այս գնահատականը հնչեց ի պատասխան Հրանտ Մարգարյանի՝ «ՀՅԴ-ն դրական ընդդիմություն է» որակմանը:

ՀՅԴ-ի՝ սեփական նախագահական թեկնածուով հանդես գալն էլ դիտարկեց տարբեր կողմերից. «Նախ պետք է պարզել՝ ընդդիմադիր թիկնոցո՞վ պետք է մասնակցեն, թե՞ որպես իշխանական կուսակցություն»: Առաջինի դեպքում չպետք է իշխանության մաս կազմեն, նախարարներին պետք է հետ կանչեն, երկրորդ դեպքում գոնե պետք է պայմանավորվածություն ձեռք բերեն՝ վերահսկելու ընտրությունների ընթացքը, համոզված էր Գ. Սահակյանը, թեեւ չբացառեց նաեւ այն տարբերակը, որ ՀՅԴ-ն պահիպանի տեղերը, կոռեկտ եւ «իշխանական պատասխանատվությամբ մասնակցի ընտրություններին»:

Իսկ ո՞վ կլինի ՀՀԿ նախագահական թեկնածուի հիմնական մրցակիցը, ՀՅԴ-ի, թե՞ այլ՝ որեւէ ընդդիմադիր թեկնածու, այդ թվում՝ Լեւոն Տեր-Պետրոսյանը, եթե առաջադրվի. ըստ Գ. Սահակյանի՝ որեւէ կուսակցություն միայնակ, իր թեկնածուով չի կարող գնալ ընտրությունների եւ հաջողության հասնել, ՀՀԿ-ին եւս սատարելու են շատ ուժեր, իսկ Լ. Տեր-Պետրոսյանի թիկունքում մինչեւ այժմ թիմ չի նկատել, թեեւ, օրինակ, մարքսիստ Դավիթ Հակոբյանից նրան հզոր է համարում: Մի խոսքով՝ «Դեռեւս չկա ոչ այն քաղաքական ուժը, ոչ էլ այրը, որ կարողանա որոշակիորեն հավատարազոր մրցակցություն ապահովել», թեեւ քաղաքական համակցված մոտեցում ունի Դաշնակցությունը: Ըստ ՀՀԿ փոխնախագահի, ով զբաղվում է տարածքային կառույցներով, իրենց կառույցները 60-70 տոկոսով պատրաստ են նախագահական ընտրություններին:

Սերժ Սարգսյանի նախագահ ընտրվելու դեպքում՝ ո՞վ կդառնա վարչապետ. «Դա կախված կլինի նրանից, թե քաղաքական ինչ համագործակցություններ կլինեն՝ քաղաքական դեմքի պիտի լինի ապագա վարչապետը, թե՞ տնտեսական եւ մասնագիտական կարողությունների տեր այր»: Բայց որ հանրապետական է լինելու՝ հստակ:

Լրագրողները մեջբերում արեցին վարչապետ Սերժ Սարգսյանի՝ **«Ազգի»** խմբագրին տված հարցազրույցի օլիգարխների դժոխք-դրախտ գնալու հաստվածից, երբ վարչապետը խոսում էր հարկերը մուծելու եւ բարեգործությունների մասին: Երկրաշարժ կատակից հետո Գ. Սահակյանը լրացավ. « Մյուս տարի կունենանք 2,5 միլիարդ դրամի բյուջե, կունենանք լավ Հայաստան. ուզում եմ ասել՝ դրանք զուտ խոսքեր չէին մարդկանց մոլորեցնելու համար, այսօր այդ քայլերը կատարվում են, հստակությունը շուտով կզգա արդյունքները»: Այս բոլորն է ասել վարչապետը, որքանով, ի դեպ, Գ. Սահակյանն անվանեց ապագա զարգացումները նախանշող մատնանշներ:

Մ. Խ.

ԵԱՀԿ ՄԽ. «Մի՛ որոնեք հակասություններ մեր միջեւ, դրանք չկան, եւ մի՛ հարցրեք մանրամասներ, մենք չենք ասի»

1-ին էջից

Ֆրանսիացի համանախագահ Բեռնար Ֆասիեն Հայաստանում եւ Ադրբեջանում տրամվող նախագահական ընտրությունների ընթացքում բանակցային գործընթացի հնարավոր սառեցման կապակցությամբ ներկայացրեց եռանախագահների կարծիքը, թե ընտրությունները չպետք է սառեցնեն բանակցային գործընթացը, քանի որ համանախագահները երկու մայրաքաղաքների միջեւ կշարունակեն միջնորդական դերակատարությունը: «Թերեւս ոչ այդքան հաճախ եւ սեղմ պարբերականությամբ հանդիպումներ լինեն, բայց դա չի նշանակում, թե Հայաստանի եւ Ադրբեջանի նախագահները ի վիճակի չեն լինի հանդիպել եւ համանախագահներն էլ չեն շարունակի աշխատանքը», ընդգծեց Ֆասիեն:

Երեւանյան ասուլիսում համանախագահներն անդրադարձան Բաքվում արած հայտարարություններին: Մասնավորապես, տարբեր լրատվամիջոցների հաղորդմամբ, Բեռնար Ֆասիեն Ստեփանակերտում հայտարարել է Լեռնային Ղարաբաղի՝ հակամարտության կարգավորման ձեւաչափ ընդգրկելու ընդունելիության, մինչդեռ Մեթյու Բրայզան իբր հայտարարել է ձեւաչափի փոփոխման անհնարինության մասին:

Բեռնար Ֆասիեն նախ ներկայացրեց, որ ձեւաչափ հասկացությունը Ֆասիե-Մերզլյակով-Բրայզա համանախագահները ընկալում եւ օգտագործում են միայն Մինսկի խմբի համար: «Միջնորդական առաքելության պատասխանատվությունը դրված է Մինսկի խմբի ուսերին: Իսկ բանակցությունները վարելու պատասխանատվությունը վերաբերում է բացառապես եռակողմ համանախագահությանը՝ ԱՄՆ-Ֆրանսիա-Ռուսաստան»:

Ինչ վերաբերում է Լեռնային Ղարաբաղի՝ բանակցային գործընթացում որպես կողմի ներգրավվելուն, ապա համանախագահները հիշեցրին, որ նախկինում ԼՂ ներկայացուցիչները ներգրավված են եղել այդ գործընթացում եւ ապագայում էլ Լեռնային Ղարաբաղի՝ բանակցային գործընթացին մաս դառնալը որքան շուտ լինի, այնքան լավ:

«Երբեք չե՛մ ասել, որ բարեկամները Լեռնային Ղարաբաղից իրավունք չունեն մասնակցելու բանակցային գործընթացին», պարզաբանեց ամերիկացի համանախագահ Բրայզան, ընդգծելով, որ Լեռնային Ղարաբաղն արդեն իսկ մասնակցում է գործընթացին, սակայն տարբեր դրսեւորմամբ: «ԼՂ ներկայացուցիչների կարծիքը հաշվի է առնվում անուղղակիորեն եւ օրերից մի օր նրանք կդառնան բանակցությունների մաս»:

Անդրադառնալով Հայաստանի եւ Ադրբեջանի նախագահների ապագա հնարավոր հանդիպմանը, ֆրանսիացի համանախագահը նշեց, որ ներկա դրությամբ հնարավոր չէ որեւէ բան ասել, քանի դեռ խորհրդակցություններ չեն եղել Բաքվում: «Մենք այստեղ (Երեւանում-Ա.Հ.) անցել ենք այդ ճանապարհի (նախագահների հանդիպման առաջարկի-Ա.Հ.) կեսը: Մենք կգնահատենք այդ հանդիպումն առաջարկելու հավանականությունը եւ կանցնենք ողջ ճանապարհը»:

Համանախագահները, լրագրողների հարցերին ի պատասխան, կրկին հաստատեցին իրենց տեսակետը ՄԱԿ-ում Ադրբեջանի՝ «սառեցված» հակամարտությունների վերաբերյալ նախաձեռնության եւ ալիեւյան «պատերազմելու պատրաստակամության» առնչությամբ: Ըստ այդմ, միջնորդները ՄԱԿ-ում ԼՂ հարցի քննարկումը ոչ օգտակար են համարում: Ինչ վերաբերում է Ալիեւի ռազմատենչ հայտարարություններին, ապա դրանք չեն նպաստում կարգավորմանը: «Մեզ համար չնպաստող ամեն ինչ վնասակար է», ընդգծեց Մերզլյակովը, իսկ Ֆասիեն եւս մեկ անգամ հավաստեց. «War is not an option for anybody. Պատերազմը ոչ մեկի համար տարբերակ չէ»:

ԱՂԱՎՆԻ ՀԱՐՈՒԹՅՈՒՆՅԱՆ,
Հ. Գ.- Ջեյմս Բարանի հետ Մեթյու Բրայզայի ամուսնության առնչությամբ շնորհավորանքի խոսքից հետո հարցին, թե որքանո՞վ դա կազդի Բրայզայի գործունեության վրա, Բրայզան, ինքն իրեն արհեստավարժ դիվանագետ եւ Կովկասը 10 տարի իմացող որակելով, միայն պատասխանեց. «Շնորհակալություն շնորհավորանքի համար»:

«ԱԶԳ» ՕՐԱԹԵՐԹ
Հրատարակության մեջ տարի
Հիմնադիր եւ հրատարակիչ
«ԱԶԳ ՕՐԱԹԵՐԹ» ՍՊԸ
Երեւան 0010 Հանրապետության 47
Ֆաքս 374 10 562863
e-mail: azg@azg.am
azg2@arminco.com
www.azg.am
Գլխավոր խմբագիր
ՅՈՒՐԻԿ ԱՎԵՏԻՍՅԱՆ / հեռ 521635
Խմբագիր
ՊԱՐՈՅՐ ՅՈՒՐԻԿՅԱՆ / հեռ 529221
Լրագրողների սենյակ / հեռ 581841
Հանձնարարություններ / հեռ 582483
Շուրջօրյա լրահաղորդումների / հեռ 529353
Հանձնարարչային բաժանմունք
«Ազգ» թերթի
Թերթի նյութերի ամբողջական թե մասնակի արտատպումները տպագիր մամուլի միջոցով կամ ռադիոհեռուստատեսությամբ առանց խմբագրության գրավոր համաձայնության խստիւ արգելւում են համաձայն ՀՀ հեղինակային իրավունքի մասին օրենքի
Նյութերը չեն գրախօսւում ու չեն վերադարձւում
Գ տառով յոդուածները գովազդային են, որոնց բովանդակության համար խմբագրությունը պատասխանատուութիւն չի կրում:
"AZG" Daily NEWSPAPER
Editor-in-chief
H.AVEDIKIAN / phone: 374 10 521635
47 Hanrapetoutian st.,
Yerevan, Armenia, 0010

ՕՐԱԿԱՐԳ

Այսօր

- Ժամը 10-ին տեղի կունենա կրթության եւ գիտության նախարարության հոգեբանամանկավարժական գնահատման կենտրոնի բացման արարողությունը
- Մեկ ժամ անց «Ուրբաթ» ակումբի հյուրն է տարածքային կառավարման փոխնախարար Վաչե Տերտերյանը:
- Ժամը 11.30-ին վերաքննիչ դատարանի առջեւ տեղի կունենա բողոքի ցույց ի պաշտպանություն Ժիրայր Սեֆիլյանի եւ Վարդան Մալխասյանի:
- Ժամը 12-ին «Հայելի» ակումբի հյուրերը կլինեն Գագիկ Մինասյանը եւ Լարիսա Ալավերդյանը:
- Ժամը 14-ին «Ուրբաթ» ակումբի հյուրերն են լինելու Համաշխարհային հայկական կոնգրեսի երիտասարդական կազմակերպությունների ասոցիացիայի նախագահ Ասոմ Մխիթարյանը, փոխնախագահ Մարիամ Մարտիրոսյանը եւ Համաշխարհային հայկական կոնգրեսի փոխնախագահ Վլադիմիր Աղայանը:
- Նույն ժամին ՍԴՀԿ «Սարգիս Տխրունի» միությունը «Կոնգրես» հյուրանոցում կազմակերպում է կոնֆերանս «Անկախության 16-ամյակ. կոչեր եւ ձեռքբերումներ» թեմայով:

Վաղը

- Սեպտեմբերի 19-ին, ժամը 13-ին տեղի կունենան «Փակագիծ» թերթի եւ համանուն ակումբի 4-ամյակի տոնական միջոցառումները, Աջափնյակ, Աբեղյան 6\1 շենքի 5-րդ հարկում:
- Ժամը 18.30-ին «Արմենիա-Մարիոթում» տեղի կունենա Արժույթի միջազգային հիմնադրամի պաշտոնյաների ասուլիսը «Աղքատության հաղթահարման ծրագիրը» թեմայով:

ԾԵՂՈՒՑԱՐԳ

Կրկին հարձակում լրագրողի վրա

1-ին էջից

Շաբաթ օրը՝ ուշ երեկոյան Գալաջյանը լրագրողներին հայտնեց, որ հարձակվողներն ամենայն հավանականությամբ «թիկնապահային կադրեր» էին: Նա պատմեց նաեւ, որ առավոտյան իրեն մի երիտասարդ զանգահարել է, ներկայացել «Ազգ» թերթի թղթակից՝ Մանուկ անունով («Ազգում» նման անվամբ թղթակից կամ աշխատակից չկա ու երբեւէ չի եղել) եւ ասել է, որ գործ ունի իր հետ: Գալաջյանը նրան հրավիրել էր խմբագրություն ու տվել իր բջջային հեռախոսի համարը, որպեսզի երեկոյան հանդիպեն: «18.45-ին այդ Մանուկը կրկին ինձ զանգահարեց ու պատճառաբանեց, որ իմ նկարագրածով չի կարողացել կողմնորոշվել, ես էլ առաջարկեցի ժամը 19-ին իրեն դիմավորել Ֆուտբոլի Ֆեդերացիայի շենքի մոտ: Երբ արդեն իջնում էի՝ 7-ին մի քանի րոպե դեռ կար: Մի երիտասարդ՝ կեղկայով, մահակով անմիջապես հարվածեց գլխիս, երբ ես հասել էի 3-4-րդ հարկերի միջնամասին: Հարվածից հետո ես միանգամից հարձակվեցի նրա վրա, տապալեցի գետնին: Արդեն համարյա խլել էի մահակը, երբ էլի մահակի հարված զգացի գլխիս ու մարմնիս այլ մասերին: Ես փորձում էի այդ երկուսի հարվածներից մի կերպ պաշտպանվել... Իմ դիմադրությունից ու աղմուկից նրանք փախան, իսկ ես մի կերպ բարձրացա 4-րդ հարկ, զանգահարեցի Հայկ Բաբուխանյանին ու կատարվածի մասին տեղեկացրի»:

Հիվանդանոցի շտապօգնության եւ վերակենդանացման բաժանմունքի բժիշկները, Գալաջյանին բուժող բժիշկը բոլոր պահանջվող հետազոտություններն անցկացրել են եւ բարեբախտաբար գանգոսկրի վնասվածքներ չեն հայտնաբերվել: Գլխամասի վնասվածքները կարել են:

Երեկ երեկոյան Հովհաննես Գալաջյանի հետ հեռախոսազրույցի ժամանակ տեղեկացանք, որ նրա առողջական վիճակը բավարար է, այցելել են ընտանիքները եւ արդեն սեպտեմբերի 16-ին հարուցվել է քրեական գործ: Իսկ «Ազգի» հարցին, թե ովքե՞ր կարող էին լինել հարձակվողները, Գալաջյանը պատասխանեց, որ «մեկ տարի առաջ իմ վրա հարձակում կազմակերպողների գործի շարունակությունն է: Իսկ Մանուկ անվամբ ներկայացած տղան «Ազգից» չէ, եւ իմ հեռախոսի մեջ եղած նրա համարն, ամենայն հավանականությամբ, ավտոմատ հեռախոսից է»:

Առողջություն մաղթենք մեր գործընկերոջը եւ ցանկանանք, որ այլեւս նման փորձանքի չհանդիպի:

ՄԱՐԻԵՏԱ ՄԱՆՈՒԿՅԱՆ

Ալեքսան Հարությունյան. «Հանրային ռեժիմ է ոչ միայն նայեն, այլեւ հարգեն»

Հանրային հեռուստառադիոընկերության նոպատակները հեռահար են եւ ուղղված են մեկ նոպատակի՝ Հանրային ռեժիմ է ոչ միայն նայեն, այլեւ հարգեն: Սա Հանրային հեռուստառադիոընկերության խորհրդի նախագահ Ալեքսան Հարությունյանի ձեւակերպումն է եւ եվրոպական հեռարձակողների միության ինարկումների եզրակացությունը, որին ռեժիմ է հասնի Հանրայինը մասնավոր առաջատար հեռուստառադիոընկերությունների հետ մրցելով: Ինչպես ասում են՝ նոպատակը ի կատար, այժմ էլ ջոր չկտրի:

Տեխնիկական նոր հնարավորություններ ընտրությունները լուսաբանելիս

Ալեքսան Հարությունյանի կարծիքով, խորհրդարանական ընտրությունների փուլում Հանրային հեռուսաընկերության աշխատանքը միջազգային կառույցների գնահատմամբ դրական էր եւ ոչ պակաս դրական կլինի նախագահական ընտրությունների լուսաբանման գնահատականը: «Մի փոքր կատարելագործում ենք մեր մարզային ցանցը, մարզային թղթակիցներին վերապատրաստում եւ այնտեղից ուղիղ միացումների տեխնիկական նոր հնարավորություններ ենք ունենալու: Կարծում եմ, նախագահական առաջիկա ընտրությունները կլուսաբանենք մինչեւ այժմ Հայաստանում օգտագործվածից չեղած մակարդակով: Գաղափարապես պարտավոր ենք լուսաբանել օրենքով սահմանված կարգով», ի պատասխան հարցի, պարզաբանեց Ալեքսան Հարությունյանը երեկ հրավիրված ասուլիսում:

«Ազատությունը» պարտքը տվել է

«Ազատություն» ռադիոկայանի հետ եղած խնդիրներն արդեն հարթվել են եւ երկարատեւ բանակցություններից հետո գտնվել են լավագույն լուծումները: Առանց մրցույթի ստացած հաճախությունները Հանրային հեռուստատեսությունն ու ռադիոն չեն կարող վճարովի տրամադրել այլ հեռարձակողների եւ 2 ժամ 5 րոպե կրճատելով Ռադիո Երեւանի (ծածկույթը շատ ցածր է գիջում հանրայինի ծածկույթին) ծրագրերը՝ հնարավորություն տվեցին «Ազատություն» ռադիոկայանին նախընտրած ժամերին հեռարձակելու իր հաղորդումները: Երեկ հայտարարեց Հեռուստառադիոընկերության խորհրդի նախագահ Ալեքսան Հարությունյանը՝ հավելելով. «Այն երկրների շարքում (Արեւելյան Եվրոպայում), որտեղ «Ազատություն» ռադիոկայանը հեռարձակվում է հանրային ռադիոյով, կարծում եմ, Հայաստանը չպետք է շարունակեր մնալ»: Մի քանի օր առաջ լուծվել է նաեւ «Ազատության» եւ Հանրայինի միջեւ առկա ֆինանսական խնդիրը. «Ազատությունը» պարտքը վճարել է հիմնականում», տեղեկացրեց Ալեքսան Հարությունյանը:

Պարադոքս սերիալների շուրջ

«Մեր առջեւ հեռուստաֆիլմերի եւ հեռուստատեսային սերիալների արտադրությունը շատացնելու խնդիր ենք դրել: Երեկ մի ռուսական ընկերության հետ ավարտեցի բանակցությունները հայ-ռուսական եւս մի ֆիլմի արտադրության առնչությամբ, որը ՌԴ բարձրաստիճան պատգամավորի Հայաստան այցի ժամանակ ծրագրված մահափորձը ՀՀ եւ ՌԴ հատուկ ծառայությունների համատեղ ջանքերով կանխելու մասին է», այս մասին տեղեկացնելուց հետո Ալեքսան Հարությունյանը հավատեց, որ սերիալներն ասիճանաբար պակասելու են Հանրայինի եթերից, այդ թվում՝ նաեւ սփյուռքի համար հեռարձակումներում: Սերիալների արտադրությունը խթանելու եւ ցուցադրումը կրճատելու պարադոքսը չբացատրվեց:

Իրենք իրենց առածից խրախուսված

«Երեւան» ստուդիայի եւ կոմերցիոն միջոցներով ու բանակի աջակցությամբ նկարահանված «Մի վախեցիր» ֆիլմի առաջին ցուցադրումը 85-90% լսարան է ապահովել եւ մինչ այժմ DVD ամենամեծաքանակ վաճառքն ապահոված made in Armenia շարքում է: «Իսկ չմասնակցեց «Ոսկե ծիրան» փառատոնին, որովհետեւ մենք ֆիլմեր նկարելիս նպատակ չենք ունենում «Օսկարի» կամ «Ոսկե ծիրանի» արժանանալու, մենք նկարահանում ենք ֆիլմեր, որոնք հեռուստադիտողը նայում է ու դրանք շարունակում են մնալ նրա հետ, որ DVD-ները վաճառվում են, երգերը սիրվում եւ այլն: Ռաբիսության մեղադրանքների առնչությամբ, կարծում եմ, սա մի ֆիլմ է, որը ժողովուրդը նայում է եւ սիրում: Քաղքենի չասեմ, բայց կողքի կարծիքը կարեւոր չէ», այսպես պարզաբանեց սեփական մոտեցումը Ալեքսան Հարությունյանը՝ մոռանալով, որ գնահատականն այդ ինքնագոհության ոլորտ է անցնում եւ ապացուցում իրականությունից Հանրայինի բավական կտրված լինելը: Ի վերջո կարելի էր ականջ կախել մարդկանց զույցներին, որոնք իր չէին ռեյտինգի գրանցման օրերին եւ կրում էին դժգոհության բեռ:

Եվ եթե նկատի առնենք, որ նշված ֆիլմը արցախյան գոյամարտին անդրադարձող եզակի ֆիլմ է, իսկ այդ ժամանակահատվածի մասին պատմող ոչ պրոֆեսիոնալ ֆիլմն էլ լսարան կարող է ունենալ, քանի որ չասվածը շատ է, ապա բնական է հետաքրքրությունը, բայց խիստ կասկածելի ժողովրդի հետ մնալու հեռանկարը:

Աղաղակով աշխալուսանք

Վերջին 3-4 տարիներին հեռուստատեսությունում ու ռադիոյում իրականացնելիք թվայնացման հեղափոխությունը Հանրային առաջին ալիքից եւ երիտասարդական «Նոր ալիքից» բացի, որը մայիսից կհեռարձակվի ողջ հանրապետությունում, հնարավոր կդարձնի «Մշակույթ» ալիքի գոյությունը: Վերջին տարիներին Հանրային հեռուստառադիոընկերությանը պետբյուջեից տրամադրվող գումարի անփոփոխությունը չի խանգարի ի հաշիվ կոմերցիոն գործունեությունից ստացված եկամուտների «Մշակույթ» ալիքի անգովազդ եթերն ու ռեյտինգից անկախ կազմվող ծրագրով գոյությունը: «Ծրագրում լինելու են այնպիսի հաղորդումներ, ֆիլմեր, համերգներ, որոնք գուցե լայն շրջանակների համար այնքան էլ կարեւոր չեն, սակայն անհրաժեշտ է դրանց հեռարձակումը», վստահեցրեց Ալեքսան Հարությունյանը: Բայց սա կլինի երեք տարի անց, իսկ արդեն այս եթերաշրջանում Հանրայինը մի խումբ նոր ծրագրեր կներկայացնի հատուկ սփյուռքի եւ հայաստանաբնակ հեռադիտողին, այդ թվում եւ «Մենք ենք, մեր սարերը» հեռուստահաղորդումը՝ եթեր տրամադրելով հայկական ժողովրդական երգի պրոֆեսիոնալներին, անկախ նրանց ճանաչվածության չափից: Հանրայինում փաստորեն հանկարծ նկատել են, որ հայկական ժողովրդական երգարվեստի պակասն այնքան մեծ է, որ անգամ անմշակ կատարումները ռեյտինգ են ապահովում: Երեւի մի օր էլ կգիտակցվի մնացյալ պակասը լրացնելու անհրաժեշտությունը:

ՆԱՆԱ ՊԵՏՐՈՍՅԱՆ

Քամած մածուն «Ամտարակ-Կաթից»

Ընկերությունն առաջարկում է, Հայկական բժշկական ասոցիացիան՝ խորհուրդ տալիս

«Ամտարակ-Կաթը» չի դադարում զարմացնել եւ հաճելի անակնկալներ մատուցել իր սպառողներին: Պարբերաբար ընկերությունը հանդես է գալիս նոր արտադրատեսակներով, որոնք հետագայում դառնում են շատերիս սեղանի ամենօրյա սննդամթերքը: Օրերս Երեւանում կայացած ARMENIA EXPO 2007 առեւտրաարդյունաբերական ցուցահանդեսի ժամանակ «Ամտարակ-Կաթը» այցելուներին ներկայացրեց իր նոր արտադրանքը՝ քամած մածունը: Այն լրացրեց ընկերության կողմից արտադրվող 25 արտադրատեսակների շարքը, որոնք համային հատկանիշներով 55 տեսակների են բաժանվում: Օրինակ՝ յոգուրտ պորտանֆատեսակն ունի տարբեր մրգային համերով տեսակներ: Նույնն է նաեւ քաղցր պանրիկների կամ տարբեր յուղայնությամբ կաթնաշոռների ու թթվասերների դեպքում:

Ինչն է բնորոշ եւ առանձնահատուկ այս արտադրատեսակին: «Ամտարակ-Կաթի» առաջարկած քամած մածունը առողջարար է համարում եւ սպառողներին խորհուրդ է տալիս օգտագործել Հայկական բժշկական ասոցիացիան: Ասոցիացիայի խորհրդանիշը եւ այդ խորհուրդը զետեղված են քամած մածնի տուփի վրա:

Հայկական բժշկական կազմակերպության եւ «Ամտարակ-Կաթի» համագործակցությունը սկիզբ առավ կազմակերպության մարզեր կատարած այցելությունների եւ տեղերում մարդկանց հնարավոր բժշկական օժանդակությունը ցույց տալու ընթացքում: Բժիշկների այցելությունները, ախտորոշման իրականացման եւ դեղերի բաժանման գործունեությունը ֆինանսավորում էր «Ամտարակ-Կաթը»: Առողջապահական կազմակերպությունների եւ սննդամթերքների արտադրությամբ զբաղվողների նմանօրինակ համագործակցությունն աշխարհում ընդունված կարգ է եւ ուրախալի է, որ սկսում է գործել նաեւ Հայաստանում:

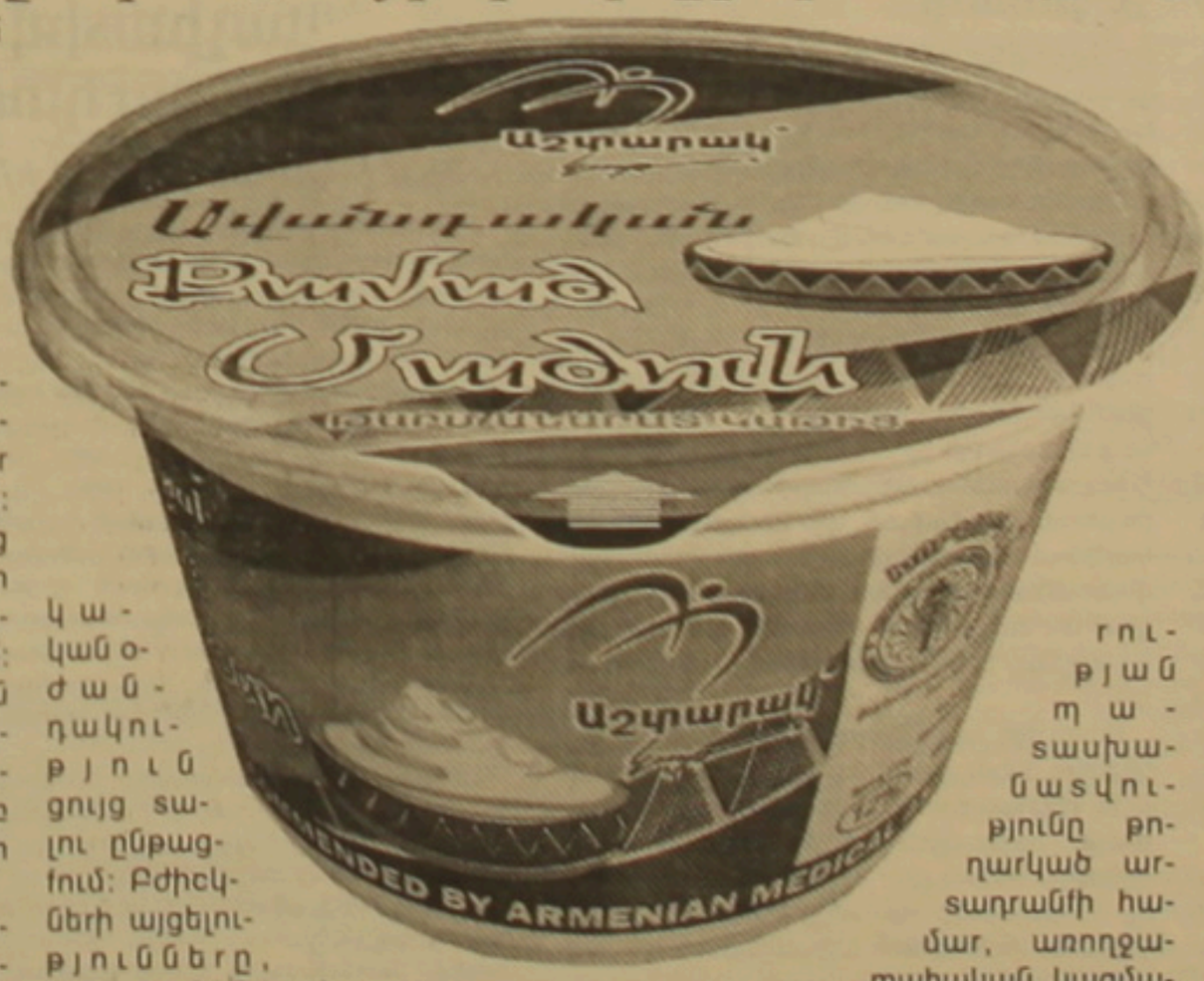

Համագործակցության այս ձեւն ավելի է բարձրացնում արտադրող ընկերության պատասխանատվությունը ապրանքի համար, առողջապահական կազմակերպություններին էլ սիրում աչալուրջ լինել եւ հետեւել արտադրվող սննդամթերքի որակական եւ առողջարարական հատկանիշներին: Միաժամանակ ավելանում է սպառողների վստահությունը մասնավորապես արտադրված ապրանքի եւ ընդհանրապես տվյալ ընկերության նկատմամբ: «Ունենալ այսպիսի պարտավորություն եւ պատասխանատվություն եւ չարդարացնել դրանք անքույլատրելի է ընկերության համար», ասում է «Ամտարակ-Կաթի» հասարակայնության հետ կապերի պատասխանատու Տաթեւիկ Ղաբազյանը:

«Ամտարակ-Կաթի» հիմնական կարգախոսներից «առողջ սնունդ առողջ ապրելակերպ»-ը միայն կարգախոս չէ, այլ գործունեության ուղենիշ: Ընկերությունը կարեւորում է իր արտադրանքի էկոլոգիապես մաքուր հումքը: Այն ստացվում է բարձր լեռնային՝ ալպյան մարգագետիններում արածող կովերի կաթից, անցնում ժամանակակից սարքավորումներով մշակման փուլ, մտնում արտադրություն եւ տարբեր տեսակի կաթնամթերքի տեսքով հասնում մեզ:

Պատահական չէ, որ ընկերությունն այս տարի արժանացավ «Տարվա ապրանքանիշ» մրցանակին: Ինչպես հայտնեց Տաթեւիկ Ղաբազյանը, ընկերությունը նաեւ արտահանում է իր արտադրատեսակները: Դրանք վաճառվում են Ռուսաստանի մայրաքաղաք Մոսկվայում, Բելառուսում, Արաբական Միացյալ Էմիրություններում, Վրաստանում, ապագայում հնարավոր է նաեւ Ղազախստանում: Արտերկրում անցկացվող ցուցահանդեսներին մասնակցությունը արտաքին շուկաներ դուրս գալու ճանապարհներից մեկն է, իսկ Հայաստանում կազմակերպվող ցուցահանդեսներին մասնակցելու հիմնական նպատակը նոր ապրանքատեսակները սպառողին ներկայացնելն է: Այս տարի դա քամած մածունն էր, որն արդեն մեկ-երկու շաբաթ հայտնվել է խանութներում եւ վաճառակետերում:

Ա. Մ.

Գիշերային ակումբները կարո՞ղ են գործել շենքերի առաջին հարկերում

Նրանց նկատմամբ կիրառվում են փոքր տուգանքներ

Երեւանի քաղաքապետարանի առեւտրի եւ սպասարկումների վարչության պետ **Կարեն Գետոյանը** երեկ տեղի ունեցած մամուլի ասուլիսի ժամանակ անդրադառնալով գիշերային զվարճանքի վայրերի գործունեությանը, հայտնեց, որ այս տարվա սեպտեմբերի 1-ից դրանք չեն կարող գործել բազմաբնակարանային շենքերի առաջին հարկերում կամ նկուղներում ու կիսանկուղներում: Նրա հաղորդմամբ, քաղաքապետի որոշմամբ գործունեության թույլտվություն տվող քաղաքապետարաններին առաջարկվել է վերանայել այդ թույլտվությունները: Հետեւաբար, սեպտեմբերի 1-ից առաջ քաղաքապետարանների հետ համաձայնեցված սուգայցեր կկազմակերպվեն դեպի այդ օբյեկտներ եւ խախտումների դեպքում կկիրառվեն տուգանքներ: Իսկ մինչ այդ քաղաքապետարանի կազմակերպած սուգայցերի ժամանակ 28 խախտումներ են հայտնաբերվել Հրազդանի կիրճում, Օղակաձեւ զբոսայգում, օպերայի շրջակայքում:

«Որքա՞ն են կազմում այդ տուգանքները» հարցին պատասխանելով, առեւտրի եւ սպասարկումների վարչության պետն ասաց, որ տուգանքի չափը կազմում է 50 հազար դրամ, իսկ գործելու թույլտվություն չունենալու դեպքում՝ 200 հազար դրամ: Նա նաեւ նշեց, որ բարձր աղմուկի համար նրանց տուգանքը նույնն է ինչպես առաջին անգամ, այնպես էլ կրկնվելու դեպքում՝ 50 հազար դրամ: Սա նշանակում է, որ որեւէ գիշերային ակումբի սեփականատեր առանց մեծ դժվարության կվճարի այդ գումարը, որը մի քանի անգամ փոքր է, քան գիշերային ակումբի պարտքի մեկ օրվա եկամուտը, բարունակելով բարձր երաժշտություն միացնել: Բացի այդ, անհասկանալի էր նաեւ, թե քաղաքապետարանի աշխատակիցների հետ համատեղ ինչպե՞ս են իրենց իսկ թույլտվությամբ գործող գիշերային ակումբները սուգելու քաղաքապետարանի ներկայացուցիչները:

Չնայած սեպտեմբերի 1-ից պետք է դադարի գիշերային ակումբների գործունեությունը բազմաբնակարան շենքերի առաջին եւ նկուղային հարկերում, Կարեն Գետոյանի տեղեկացմամբ, կառավարության հաստատած նոր կարգում շենքերում զվարճանքի վայրերի գործունեությունն արգելելու մասին այդ դրույթը բացակայում է: Քաղաքապետարանը նորից հարց է բարձրացրել առեւտրի եւ տնտեսական զարգացման նախարարության առջեւ, որպեսզի այն ընդգրկվի նոր կարգում:

Կարեն Գետոյանը երեկ անդրադարձավ նաեւ «Լինսի» հիմնադրամի միջոցներով Կոմիտասի եւ Տիգրան Մեծի պողոտաներում իրականացվող նորոգման աշխատանքներին, ասելով, որ նախատեսված է այդ պողոտաներում տեղադրված կրպակների արդիականացումը: Այդ ժամանակ հնարավոր է նաեւ որոշ կրպակների տեղափոխում, որոնք խանգարում են երթեւեկությանը: Օրինակ՝ Կիեւյան- Բաղրամյան փողոցների հատման վայրում այդ պատճառով մի քանի այդպիսի կրպակներ պետք է տեղափոխվեն:

ԱՐԱ ՄԱՐՏԻՐՈՍՅԱՆ

Բիզնես ինկուբատորների ու տեխնոպարկերի մոդելները՝ նորարարության զարգացման միջազգային համաժողովի թեմա

Քննարկում են Արեւելյան Եվրոպայի եւ Կենտրոնական Ասիայի փորձագետները

«Զարգացման համար տեղեկատվություն» (infoDev) ծրագիրը Երեւանում միջազգային համաժողովի անցկացմամբ ակնկալում է բիզնես ինկուբատորների ցանցի ընդլայնում մասնավորապես Արեւելյան Եվրոպայում եւ Կենտրոնական Ասիայում: infoDev ծրագրի ղեկավարն է տիկին **Վալերիե դե Կոսան**: «Արմենիա Մարիոթ» հյուրանոցում 2007-ի նորարարության խթանումը ԵԿԱ-ում. բիզնես ինկուբատորների եւ տեխնոլոգիական պարկերի ցանցի տարածաշրջանային երեկ մեկնարկած քառօրյա համաժողովի ասուլիսում տիկին դե Կոսան հայտարարեց, թե Հայաստանն առաջատար է տեղական նորարարությանն օժանդակելու նպատակով արդյունավետ ինկուբացիոն ծրագրերի նախագծման հարցում:

Քառօրյա համաժողովի կազմակերպիչներն են Համաշխարհային բանկի «Զարգացման համար տեղեկատվություն» (infoDev) ծրագիրը, Ձեռնարկությունների ինկուբատոր հիմնադրամն ու Բիզնես ինկուբատորների եւ Արեւելյան Եվրոպայում ու Կենտրոնական Ասիայում բիզնես ինկուբատորների եւ տեխնոլոգիական պարկերի «ECAbit» ցանցը:

Համաժողովի նպատակն Արեւելյան Եվրոպայում եւ Կենտրոնական Ասիայում (ԵԿԱ) բիզնեսի ինկուբացիան որպես տեղական նորարարությանն ու ձեռնարկատիրությանն օժանդակելու միջոց կիրառելու գիտելիքների փոխանակման խթանումն է: Համաժողովին ԵԿԱ տարածաշրջանից կմասնակցեն շուրջ 80 փորձագետներ եւ շահագրգիռ կողմեր՝ գիտելիքներ ու մտքեր փոխանակելու, թե ինչպես տեղեկատվության ու հաղորդակցության տեխնոլոգիաներով առաջնորդվող նորարարությունը եւ ձեռնարկատիրությունը կարող են անցումային տնտեսություններում տնտեսական աճի ու մրցակցության շարժիչ լինել եւ ինչպես կարող է բիզնես ինկուբացիան դառնալ տնտեսական զարգացման գործիք:

Առաջին անգամ Հայաստան այցելած **Ֆեռնանդո Մոնտե-նեգրեն**, որը Համաշխարհային բանկի Արեւելյան Եվրոպայում եւ Կենտրոնական Ասիայում մասնավոր եւ ֆինանսական հատվածի զարգացման գծով տնօրենն է, ընդգծեց, որ իր կազմակերպության օրակարգն ավելի լայն է, քան ինկուբատորները: Կարեւորություն է տրվում նաեւ բիզնես միջավայրի ընդլայնմանը եւ բարելավմանը: Ըստ Մոնտե-նեգրեի, Հայաստանի տնտեսական ցուցանիշները տպավորիչ են, ոսոի Համաշխարհային բանկը շարունակելու է իր օժանդակությունը:

Համաժողովին մասնակից ՀՀ առեւտրի եւ տնտեսական զարգացման նախարար **Ներսես Երիցյանն** իր խոսքում նման հավաքի անցկացման նախաձեռնությունը որակեց առկա խնդիրը ընկալելու եւ լուծելու նպատակամղվածության նախանշում: Ըստ էության, այս համաժողովում քննարկվում են տնտեսության երկրորդ փուլի բարեփոխումների (բիզնեսի խոչընդոտների վերացում, նոր ներդրումների ներգրավում եւ այլն) իրականացման ճիշտ մեխանիզմները որոշելու հարցերը:

Բացի այդ, համաժողովի 15 երկրների մասնակիցները կներկայացնեն իրենց փորձը, իսկ, օրինակ, ինկուբատորների եւ տեխնոպարկի առնչությամբ, նախարարի խոսքերով, Հայաստանում այնպիսի վիճակ է, որ կարելի է սեփական փորձը ներկայացնել: Համաժողովն, ըստ Երիցյանի, լրջագույն ճանապարհ է բարձրացնելու Հայաստանի մրցունակությունը:

«**Ազգը**» նախարարից հետաքրքրվեց, թե համաժողովում որքանով է քննարկելի լինելու գիտության ֆինանսավորման խնդիրը, առանց որի զարգացման անհնար է պատկերացնել նորարարության առաջընթացը: Ներսես Երիցյանը պատասխանեց, որ գիտությունը զարգացնելու համար անհրաժեշտ են նոր ֆինանսներ, եւ եթե համաժողովը ամբողջությամբ ծառայի իր նպատակին, ապա ձեռք բերված տեղեկությունների ու նյութերի հիման վրա նոր հնարավորություններ կարելի է ստեղծել գիտության, հատկապես հետազոտությունների ֆինանսավորման համար: Այլապես գիտության ֆինանսավորումը կդառնա ֆիկսալ բեռ:

Ա. ՀԱԲՈՒԹՅՈՒՆՅԱՆ

ՄԱՄՈՒԼԻ ՊՆԴԵՆԱԿԱՐԳԱՎՈՐՈՒՄ

ԶԼՄ-ների Դիտորդ մարմնի եզրակացությունը

Ընդդեմ «Ազգ» օրաթերթի «Համագործակցություն հանուն ժողովրդավարության կենտրոն» ՀԿ դիմումի վերաբերյալ

Քննարկելով ընդդեմ **«Ազգ»** օրաթերթի «Համագործակցություն հանուն ժողովրդավարության կենտրոն» ՀԿ դիմումը՝ թերթի 2007 թվականի փետրվարի 9-ի համարի «Մի՛ ստիր, հատկապես երբ ոստերդ լեզվիցդ կարճ են», փետրվարի 22-ի համարի՝ «Սպանության շահարկումը, անկախ Դինքի դավանանքից, նողկալի արարք է», մայիսի 15-ի համարի՝ «Հերձված «Ավետարանական» եւ փետրվարի 3-ի «Աղանդավորներն ու գլոբալիստները ազգային եկեղեցու դեմ» հոդվածներում կրոնական անհանդուրժողականություն սերմանելու, ինչպես նաեւ կանխամտածված սուտ տեղեկությունների վերաբերյալ, ԶԼՄ-ների Դիտորդ մարմինը եզրակացնում է.

Յուրաքանչյուր մասնավոր հրատարակություն կարող է ունենալ իր ուղղվածությունը եւ խմբագրական տեսակետը՝ հասարակական ցանկացած խնդրի վերաբերյալ: Այս առումով ընդունելի է կրոնական թեմաթիկայի վերաբերյալ «Ազգ» օրաթերթի ուղղվածությունը եւ այն հետեւողականորեն լուսաբանելը, սակայն թերթը փաստերը ներկայացնելիս եւ որակումներ տալիս (նման թեմաների դեպքում առավել եւս) պետք է նրբանկատ լինի:

Այսպես՝

1. 2007 թվականի փետրվարի 2-ին կայացած «Հայաստանի Հանրապետության եւ Հայաստանյաց առաքելական եկեղեցու հարաբերությունների մասին» օրինագծի հասարակական քննարկմանը վերաբերող «Աղանդավորներն ու գլոբալիստները ազգային եկեղեցու դեմ» տեղեկատվությունը (**«Ազգ»** 03.02.2007) չէր արտացոլում քննարկման ամբողջ մթնոլորտը: Հաշվի չէր առնված, որ դրան մասնակցում էին տարբեր մոտեցումներ եւ հայացքներ ունեցող կազմակերպությունների ներկայացուցիչներ, որոնք հիմքեր ունեին իրենց վիրավորված զգալու:

2. 2007 թվականի փետրվարի 9-ի համարի «Մի՛ ստիր, հատկապես երբ ոստերդ լեզվիցդ կարճ են» հոդվածը պարունակում է կտրուկ գնահատականներ, ինչի համար բավարար հիմքեր չկան: Մայիսի 15-ի համարի՝ «Հերձված «Ավետարանական» հոդվածն ամբողջությամբ Ավետարանական եկեղեցու դեմ է ուղղված եւ կրոնական անհանդուրժողականությունից զատ ոչ ստույգ տեղեկություն է պարունակում, թե ԱՄՆ դեսպանատան շենքը հանձնվել է հայ ավետարանականներին, այն դեպքում, երբ շենքը գնվել է անուղղակի: Հոդվածի վերջում խմբագրության կողմից նշված է, թե Միջին Արեւելքի երկրներում բնակվող երեւելի շատ բողոքական գործիչներ դժգոհ են Հայաստանի ավետարանական եկեղեցու առաջնորդ վերապատվելի Ռընե Լեւոնյանի գործունեությունից: Հիշյալ պնդումները առանձին վերցրած կարող էին ընդունելի լինել որպես զուտ լրագրողական դիտարկումներ կամ եզրակացություն, սակայն ամբողջության մեջ դրանք նախապաշարված վերաբերմունքի տպավորություն են թողնում:

3. Հարգելով **«Ազգ»** թերթի՝ կրոնական թեմատիկային անդրադառնալու եւ սեփական տեսակետները ներկայացնելու իրավունքը, Դիտորդ մարմինը հարկ է համարում հիշեցնել 2007 թվականի մարտի 10-ին ընդունված Վարքականոնի 5.1 եւ 5.2 կետերը.

« 5.1. խուսափել մարդկանց հանդեպ նախապաշարված վերաբերմունքից՝ նրանց ցեղային, սեռային, տարիքային, կրոնական, ազգային, աշխարհագրական պատկանելության, սեռական կողմնորոշման, ֆիզիկական արատների, արտաքինի կամ սոցիալական կարգավիճակի պատճառով,

5.2. որեւէ ձեւով չխրախուսել ազգային, կրոնական թշնամանք եւ անհանդուրժողականություն, քաղաքական, սոցիալական, սեռական եւ լեզվական հայտանիշներով խտրականություն», ինչպես նաեւ՝ 6.1 եւ 6.2 կետերը՝

«6.1. աջակցել կարծիքների ազատ փոխանակմանը, անկախ նրանից, որ այդ կարծիքները կարող են տարբերվել խմբագրական տեսակետներից,

6.2. պատրաստակամ լինել հանդիպելու եւ պատասխանի հնարավորություն ընձեռելու այն անձանց, ում հասցեին մեղադրանքներ են եղել հրապարակումներում»:

Ընդունվել է ԶԼՄ-ների Դիտորդ մարմնի 2007 թվականի սեպտեմբերի 12-ի նիստում:

Պալիատիվ բժշկությունն արդյունավետ է

Պետք է Հայաստանում հիմնել նման ծառայություն

«Պալիատիվ բժշկությունը անբուժելի, ծանր, չորրորդ փուլի հիվանդների համար է, որոնց հիվանդանոցներից դուրս են գրում եւ որոնք փաստորեն մնում են առանց բուժպասարկման: Նրանք մնում են պոլիկլինիկաների բուժման շրջանակներում, իսկ պոլիկլինիկաների սպասարկման օրենքն էլ 1994-ին է եղել, որը ներկայի համար հնացած է»: Երեկ «Հայքգ» ակումբում հյուրընկալված Հայաստանի պալիատիվ բժշկության ասոցիացիայի նախագահ, բժշկական գիտությունների թեկնածու **Հրանտ Կարապետյանը** խոսեց պալիատիվ բժշկության արդյունավետության եւ Հայաստանում նման ծառայություն հիմնելու անհրաժեշտության մասին:

Ասոցիացիայի նախագահի խոսքով, պալիատիվ բժշկությունը բոլոր քրոնիկական անբուժելի հիվանդություններով հիվանդ մարդկանց համար է եւ ներառում է ցավի բուժման, ախտանշանային եւ պսիխոսոցիալ օգնություն: Հրանտ Կարապետյանը, մատնանշելով իրենց կատարած մոնիտորինգի արդյունքները, հայտնեց, որ պալիատիվ բուժօգնության կարիքը մեր երկրում օրական զգում է 1500-2000 մարդ, իսկ Հայաստանում տարեկան 32 հազար մահացող մարդկանց 70-80 տոկոսն է զգում այդ բուժօգնության կարիքը:

Հրանտ Կարապետյանը նշեց, որ 2003-ին ստեղծված իրենց ասոցիացիան պալիատիվ բուժօգնություն ցուցաբերող մասնագետների կարիք ուներ, ինքը միայնակ էր գնում մարդկանց տները եւ անվճար ցուցաբերում անհրաժեշտ օգնությունը: Սակայն ֆրանսիական մի ծրագրի շնորհիվ այժմ իրենք կարողանում են տարեկան 30 մասնագետներ պատրաստել, ովքեր կարող են պալիատիվ բուժօգնություն ցուցաբերել: Ասոցիացիայի նախագահը մտահոգ է, որ Հայաստանում չկա նման ծառայություն, եւ մարդիկ էլ տեղյակ չեն այսօրինակ բուժման մասին: Մարդկանց տեղեկացնելու համար ասոցիացիան քարոզարշավներ, սեմինարներ է կազմակերպել մարզերում, իսկ նախագահ Հրանտ Կարապետյանը պալիատիվ բժշկության մասին գիրք է հեղինակել եւ տարածել մարզերում: «Կյանքը շարունակվում է....» գիրքը, որ երեկ ներկայացվեց ասուլիսի ժամանակ, պալիատիվ բժշկության մասին է:

«Ինչպիսի՞ն է պալիատիվ բժշկության արդյունավետությունը» **«Ազգի»** հարցին Հրանտ Կարապետյանը պատասխանեց. «Այդ բուժօգնությունը հիվանդների կյանքի որակի բարձրացումն է ապահովում, որ իրենց շրջապատից դուրս չզգան, տեսնեն, որ իրենց շահերն էլ են պաշտպանվում: Արդյունավետությունը բարձր է, հակառակ դեպքում այդպիսի տարածում չէր գտնի ամբողջ աշխարհում»: Նա տեղեկացրեց նաեւ, որ պալիատիվ բուժօգնությունը սկսվել է Անգլիայից, երբ 1976-ին կոմսուհի Սեսիս Անդերսը բացել է առաջին հոսպիսը:

Պալիատիվ բուժօգնություն ապահովելու համար Հրանտ Կարապետյանը կարեւորեց կառավարության աջակցությունը՝ խոսանալով 5 տարի հետո Հայաստանում բարձր մակարդակի հասցնել հիշյալ ծառայությունը: Նա նշեց նաեւ, որ առաջին քայլով առողջապահության նախարարությանը կից հակացավային եւ պալիատիվ բուժօգնության կոմիտե պետք է ստեղծել, որը կզբաղվի ծառայության ստեղծման, ինչպես նաեւ օրենսդրական հարցերով: Ասոցիացիայի նախագահը նշեց, որ պալիատիվ բուժօգնության ծառայություններ պետք է լինեն ոչ միայն Երեւանում, այլեւ, սկզբի համար, հանրապետության մյուս մեծ քաղաքներում:

ԳՈՌԱՐ ԳԵՎՈՐԳՅԱՆ

Կուսները չի բացառում հակաիրանական պատերազմը

Ահմադինեժադն առաջարկում է հրապարակային քննարկում

Ֆրանսիայի արտգործնախարար Բեռնար Կուշները RTL հեռուստալիին տված հարցազրույցում հայտարարել է, որ ափխարհը «պետք է պատրաստ լինի վաթարագույնին», այսինքն՝ Իրանի դեմ պատերազմին: Վերջինս, ըստ Կուշների, կնագի, եթե Իրանը մոտ ժամանակներս չհրաժարվի սեփական միջուկային ծրագրից:

Նախարարը հիշեցրել է, որ ՄԱԿ-ի ԱԽ-ում Իրանի միջուկային ծրագրին նվիրված բանակցությունների երկու փուլերն ավարտվել են առարկում: Իրավիճակը չեն փոխել նաեւ ՄԱԳԱՏԷ-ի տեսչական սուգումները: Իրանը շարունակում է ուրանի հարստացումը, որը, ըստ Կուշների, կարող է օգտագործվել նաեւ միջուկային զենք արտադրելու համար:

Ուստի «անհրաժեշտ են առավել արդյունավետ պատժամիջոցներ», որոնք Իրանին կստիպեն վերջ դնել միջուկային ծրագրին: Նախարարի խոսքերով, Եվրոմիությունը մտադիր է մշակել եւ կիրառել հակաիրանական նոր պատժամիջոցներ՝ ի հավելումն ՄԱԿ-ի ԱԽ բանաձեւերում արդեն առկա պատժամիջոցների:

Կուշները չի մանրամասնել, թե Եվրոմիությունն Իրանի նկատմամբ ինչպիսի պատժամիջոցներ է ձեռնարկելու, բայց ասել է, որ դրանք մշակվում են Գերմանիայի մասնակցությամբ: «Ֆիգարո» թերթը մեջբերում է արտգործնախարարի այն խոսքերը, որ ֆրանսիական խորհրդ ընկերություններին արդեն առաջարկված է հրաժարվել Իրանի հետ գործակցելուց:

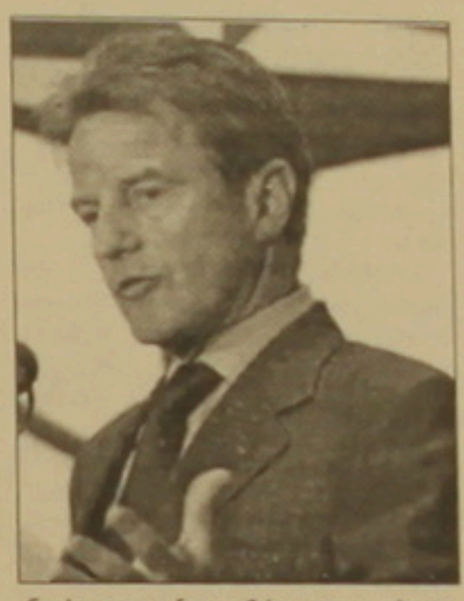

Եթե նոր պատժամիջոցները եւս արդյունք չտան, ապա հարկ կլինի Իրանի դեմ ուժ կիրառել: «Մենք թույլ չենք տա, որ նրանք ատոմային ռումբ ստեղծեն: Մենք պետք է պատրաստ լինենք վաթարագույնին», հայտարարել է Կուշները, պարզաբանելով, որ ինքը նկատի ունի պատերազմը:

Իրանի նախագահ Մահմուդ Ահմադինեժադն ի պատասխան հայտարարել է, որ իր երկիրն ուրանի հարստացմանը տիրապետում է արդյունաբերական մակարդակով եւ չի ընկրկի միջազգային ընկերակցության ճնշումների առջեւ: «Արեւմուտքցիներն ուզում են մեր դեմ պատժամիջոցներ ձեռնարկել, բայց նրանք չեն կարող դա անել», ընդգծել է նախագահը:

Միեւնույն ժամանակ Ահմադինեժադը ԱՄՆ նախագահ Ջորջ Բուշին առաջարկել է հրապարակային քննարկում ծավալել սեպտեմբերի 18-ին բացվող ՄԱԿ-ի Ընդհանուր ժողովի 62-րդ նստաշրջանում: Իրանական հեռուստատեսությանը տված հարցազրույցում Ահմադինեժադն ասել է. «Ես արդեն առաջարկել եմ անցկացնել նման բանավեճեր եւ վերջին առաջարկում եմ միջազգային հիմնահարցերը քննարկել ՄԱԿ-ի Ընդհանուր ժողովի շրջանակներում:

Ահմադինեժադի խոսքերով, ինքը պատրաստ է Բուշի հետ քննարկել «ամեն տեսակ միջազգային հարցեր, այդ թվում՝ Իրանի խնդիրները»: Իսկ դրանից հետո ՄԱԿ-ի անդամ պետությունները կարող են հրապարակավ արտահայտել իրենց տեսակետները:

Իրաքի պատերազմի պատճառը նավթը չէ՞

ԱՄՆ պաշտպանության նախարար Ռոբերտ Գեյթսը ժխտել է Դաշնային պահուստային համակարգի (ԴՊՀ) նախկին ղեկավար Ալան Գրինսպենի հուշագրքում արտահայտված այն միտքը, որ Իրաքի պատերազմի գլխավոր պատճառը նավթն է:

ABC հեռուստալիքի «Այս շաբաթ» ծրագրին տված հարցազրույցում Գեյթսը վերահաստատել է Սպիտակ տան պաշտոնական տեսակետը, ըստ որի, Սադդամ Հուսեյնի վարչակարգի դեմ պատերազմի սանձազերծումն անհրաժեշտ էր Պարսից ծոցի շրջանում իրադրությունը կայունացնելու եւ ահաբեկչության դեմ պայքարելու համար:

Գրինսպենի հուշագիրքն ԱՄՆ-ում վաճառքի հանվեց սեպտեմբերի 17-ին: Ոչթեր գործակալությունը նշում է, որ գրքում 2003-ին Իրաքի դեմ պատերազմի սանձազերծման գլխավոր պատճառը համարվում է նավթը: ԴՊՀ նախկին ղեկավարը գրում է, որ Հուսեյնի վարչակարգը սպառնալիք էր Մերձավոր Արեւելքից նավթի մատակարարումների անվտանգության համար:

Ի դեմ, **«Ազգը»** դեռ 2003-ի սկզբներին գրել էր, որ Իրաքի պատերազմի իրական պատճառն այդ երկրի նավթային վիթխարի պաշարներն են:

Գեյթսը իր ելույթում ընդգծել է, որ Իրաքի պատերազմին վերաբերող տվյալ պատճառաբանությունը նորություն չէ: «Դեռ Պարսից ծոցի 1991-ի պատերազմի ժամանակ համանման ենթադրություններ էին արվում: Ես դրանք արժանահավատ չեմ համարում», ասել է Գեյթսը:

Գրինսպենը մերձավորարեւելյան նավթի մատակարարումների անվտանգության ապահովման առնչությամբ գրում է. «Տավում եմ, որ քաղաքականապես անհարմար է խոստովանել այն, ինչն արդեն իսկ հայտնի է ամենքին. Իրաքի պատերազմը մղվում է հիմնականում նավթի համար»:

Սա առաջին դեպքն է, երբ նման բարձրաստիճան ամերիկացի պաշտոնյան հրապարակավ խոսում է այդ մասին: Մինչդեռ Վաշինգտոնն ու Լոնդոնը միշտ պնդել են, թե Իրաքի պատերազմը ծավալվել է Սադդամ Հուսեյնին իբր զանգվածային բնաջնջման զենքից զրկելու նպատակով: Զենք, որը, ի դեմ, այդպես էլ չհայտնաբերվեց:

Բացի դրանից, Գրինսպենի հուշագրքում քննադատվում է նաեւ Ջորջ Բուշի վարչակազմի տնտեսական քաղաքականությունը: «Իմ ամենամեծ հիասթափությունը դարձավ չվերահսկվող բյուջետային ծախսերն արգելելուց ԱՄՆ նախագահի հրաժարումը», գրում է Գրինսպենը: Նա դժգոհում է, որ Բուշի պաշտոնակալությունից (2001-ի հունվար) հետո ԱՄՆ բյուջեն դարձել է պակասուրդային. 2004-ի պակասուրդը հասավ 413 մլրդ դոլարի:

Օդանավի աղետ Թաիլանդում

Թաիլանդի Փուկետ կղզում երեկ առավոտյան վթարի է ենթարկվել «Ուան թու գոու» ավիաընկերության «Մկդոնել Դուգլաս» օդանավը, որը մայրաքաղաք Բանգկոկից թռել էր Փուկետ: Տեղական լրատվամիջոցների հաղորդումների համաձայն, վաս եղանակի պատճառով օդանավը վայրէջքի պահին դուրս էր եկել թռիչքուղուց, մխրճվել ծառերի մեջ եւ բոցավառվել:

Օդանավում եղել են 123 ուղեւորներ, այդ թվում՝ 78 օտարերկրացիներ ու անձնակազմի 7 անդամներ: Նախնական տվյալներով, զոհվել է 91 մարդ՝ 54 օտարերկրացի զբոսաշրջիկ եւ 37 թաիլանդցի: 42 վիրավորներից 6-ի վիճակը ծանր է: Վիրավորների մեջ կան Ավստրիայի, Մեծ Բրիտանիայի, Գերմանիայի, Իրանի, Իռլանդիայի, Իտալիայի, Հոլանդիայի, Թաիլանդի, Շվեդիայի քաղաքացիներ:

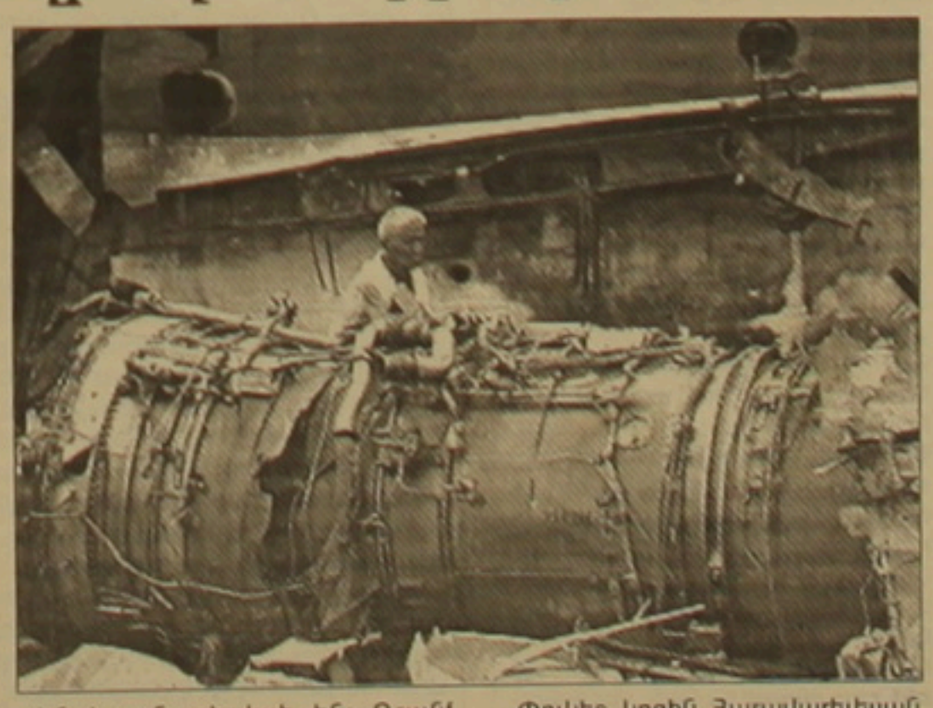

Թաիլանդի տրանսպորտի փոխնախարար Սանսերի Վոնգչաումը Ֆրանսպրեսի թղթակցին ասել է, որ ինքնաթիռի «սեւ արկղերն» արդեն հայտնաբերված են: Դրանք ԱՄՆ կուղարկվեն եւ մեկ շաբաթվա ընթացքում պարզ կդառնա ավիավթարի մանրամասնությունները:

Փուկետ կղզին Հարավարեւելյան Ասիայի զբոսաշրջության կենտրոններից է: Ամեն տարի այնտեղ հանգստանում են միլիոնավոր օտարերկրացի զբոսաշրջիկներ:

ՆՈՐ ՀՐԱՏԱՐԱԿՈՒԹՅՈՒՆ

Նոր գիրք Թալեաթի, Էնվերի եւ Ջեմալի սպանության մասին

Հեղինակել է Թուրքական պատմական ընկերության հայկական ուսումնասիրությունների կենտրոնի ղեկավար պրոֆ. Օզդեմիրը

Թուրքական պատմական ընկերության հայկական ուսումնասիրությունների կենտրոնի ղեկավար պրոֆ. Հիմմեթ Օզդեմիրը ի հայտ է բերել այսպես կոչված պատմաբանների ցնցող վավերագրեր: Նա այդ վավերագրերը, ինչպես սեպտեմբերի 17-ի համարում նշում է «Վաքան» թերթը, հրապարակել է «Երեք երիտթուրքերի մահը» վերնագրով ափխատությունում:

Խնդրո առարկա երիտթուրքերը հայ ազգի դահիճներից Թալեաթ փաշան, Էնվերը եւ Ջեմալն են: Իսկ պրոֆ. Օզդեմիրի «հայտնաբերած» վավերագրերն ապացուցում են, որ սպանությունը կատարել են հայ վրիժառուները: Ահա թե ինչ է գրում Օզդեմիրի օրերս լույս տեսած գրքի մասին «Վաքան» թերթը. «Թուրքիայի քաղաքական պատմության գծով կարեւոր ուսումնասիրությունների հեղինակ Օզդեմիրը վերջին գրքում «առ այսօր անհայտ» փաստաթղթերի հիման վրա լույս է սփռում Թալեաթ փաշայի Գերմանիայում, Էնվեր փաշայի Տաջիկստանում եւ Ջեմալ փաշայի Թբիլիսիում կատարված սպանությունների վրա: Իթթիհադ վե թերաքիի կուսակցությունը որպես քաղաքական դպրոց բնութագրող Օզդեմիրը միաժամանակ ցույց է տալիս, որ դրա գործունեությունը «հայրենասիրական շարժման» բնույթ էր կրում: Կուսակցության առաջնորդները Բալկանյան պատերազմում, Լիբիայում եւ Առաջին համաշխարհային պատերազմում առանց երկմտելու իրենց կյանքը նվիրաբերել էին հայրենիքին: Նվիրաբերության ճանապարհին ճակատագիրը նրանց դարձրեց վրիժառության նպատակով իրագործված սպանությունների զոհը»:

Գրքում հեղինակը մեջբերել է «Հորիզոն» հանդեսից, որտեղ նշվում է ծագումով արցախցի Հակոբ Մելիքյանի հետեւյալ վկայությունը. «Մառախուղի պատճառով կարողացանք աննկատ մոտենալ թշնամուն: Իմանալով, որ Էնվերն իր թիկնազորով այնտեղ է, ուրախացա: Սարիղամիշում նրան ձեռքից բաց էի թողել: Այս անգամ այդպիսի հնարավորություն չէի տալու: Երբ մեր սերը փայլատակում էին այն տան պատուհանների առջեւ, որտեղ թաքնվել էր Էնվերը, նա դեռեւս անկողնում էր: Չհասցրեց հագնվել, ոտաբոբիկ, ձիով փախուստի դիմեց: Շուրջ 30 կմ հետապնդելով նրան պատարեցինք Չաղան ղելաղի մոտակայքում: Այդուհանդերձ կռվի ընթացքում մեզ հաջողվեց սվիններով սպանել Էնվերին եւ ոչնչացնել նրա ավազակախմբին»:

Հիմմեթ Օզդեմիրի մեջբերած մեկ այլ վկայության համաձայն, Տաջիկստանում 1922-ի օգոստոսի 5-ին, մզկիթից դուրս գալու պահին, Էնվերին սպանել է նույնպես արցախցի Սարուխանը, որը ծառայում էր Մելքումյանի գնդում:

Օզդեմիրի գիրքը ձեռքի տակ չունենք: Պարզապես ասենք, որ մինչ նա Թալեաթի, Էնվերի, Ջեմալի պես դահիճներին կարեկցելու միջոցով իթթիհադականների գովքն է անում, Թուրքիայի հասարակական, քաղաքական շրջանակներում անընդմեջ վերարծարծվում է հուլիսի 22-ի խորհրդարանական ընտրություններում ջախջախիչ պարտություն կրած ժողովրդա-հանրապետական կուսակցության իթթիհադական ծագումը, որի հիման վրա ստեղծվել են ընդդիմադիր մյուս կուսակցությունները:

Թուրքական կայքէջերը լրացնում են այս շրջանակներին, ընդգծելով, որ Իթթիհադ վե թերաքիի հենքի վրա ստեղծված ժողովրդա-հանրապետական կուսակցությունը նույնպես «դյոնմեների» նախաձեռնությունն է, կուսակցություններից առաջինը հանգեցրել է Օսմանյան կայսրության կործանմանը, իսկ երկրորդը՝ հրեական ծագումով «երջանիկ փոքրամասնության» գերիշխանության թուրք ազգի վրա:

Այլ կերպ՝ Օզդեմիրի գիրքը, որտեղ իթթիհադականների գովքն է արվում, հազիվ թե նպատակին ծառայի: Ինչ վերաբերում է նրա ի հայտ բերած փաստաթղթերին, ապա Թալեաթի հետ նաեւ Էնվերի եւ Ջեմալի սպանությունը հայերին վերագրելու համար դրանց կարիքը ամենեւին չկար, որովհետեւ վրիժառուների ինքնությունը գաղտնիք չէր ոչ միայն հայ պատմագրության մեջ:

Հ. ՉԱՔՐՅԱՆ

Հունաստանի ընտրություններում հաղթեց կառավարող կուսակցությունը

Կիրակի օրը Հունաստանում անցկացված վաղաժամկետ խորհրդարանական ընտրություններում հաջողության է հասել վարչապետ Կոստաս Կարամանլիսի «Նոր ժողովրդավարություն» աջ կենտրոնամետ կուսակցությունը: Քվեների 85 տոկոսի հաշվառումից հետո պարզվել է, որ վարչապետի կողմնակիցներն ստացել են 42,64 տոկոս:

Գլխավոր ընդդիմադիր ուժը՝ Համահունական սոցիալիստական շարժումը, ստացել է 38,41 տոկոս: Այդ շարժման ղեկավարը նախկին արտգործնախարար, Սոցիալիստական ինտերնացիոնալի նախագահ, 55-ամյա Գեորգիոս Պապանդրեուն է:

Նախնական հաշվարկների համաձայն, 300 տեղանոց միապալատ խորհրդարանում «Նոր ժողովրդավարությունը» կարող է ստանալ 154 տեղ եւ ինքնուրույն կազմել նոր կառավարություն:

Իր կողմնակիցների առջեւ ելույթ ունենալով՝ 51-ամյա վարչապետը հայտարարել է, որ «Նոր ժողովրդավարությունը» բարեփոխումները շարունակելու մանդատ է ստացել: Իսկ Պապանդրեուն խոստովանել է Համահունական սոցիալիստական շարժման պարտությունը:

BBC-ն արձանագրում է, որ Հունաստանի երկու առաջատար կուսակցություններն այս անգամ ավելի փոքր քվեներ են ստացել, քան նախորդ ընտրություններում: Խորհրդարանում տեղ կգրաղեցնի պահանջվող 3 տոկոսի սահմանագիծը հաղթահարած եւս 3 կուսակցություն. կոմունիստներն ստացել են 7,73 տոկոս, Արմատական ձախ ուժերի դաշինքը՝ 7,72, «Ժողովրդավարական ոտղափառ ժողով» ազգայնական կուսակցությունը՝ 3,6 տոկոս:

Ընտրարշավի գլխավոր թեմաներն էին ներքաղաքական հարցերը, ինչպես նաեւ ամռանը երկրում մոլեգնած եւ տասնյակ մարդկային կյանքեր խլած անտառային հրդեհները:

Կարամանլիսը վաղաժամկետ ընտրությունների օրը նշանակել էր իր կուսակցության շոշափելի հաղթանակի ակնկալությամբ: Սակայն ընտրողներից շատերը չվերակեցին կառավարող կուսակցության օգտին, գտնելով, որ կառավարությունն անբավարար արդյունավետությամբ է պայքարել հրդեհների դեմ:

Կարամանլիս եւ Պապանդրեու գերդաստանները վերջին 50 տարում առաջատար դիրքեր են զբաղեցնում Հունաստանի քաղաքական ասպարեզում:

Վարազդատ Տերոյան - Ազգային գործիչն ու փայլուն մտավորականը

37-ի խորհրդային սեւ վարչախմբի նահատակներից է Վարազդատ Տերոյանը՝ եվրոպական բարձր կրթությամբ փայլուն մտավորականը, ազգային նվիրյալ գործիչը: Նրա մասին առաջին անգամ լսեցի հրատարակիչ Սերգեյ Խաչենցից՝ որպես ազնիվ հայորդու, պայծառ մտքի տեր մարդու, որի կատարած թարգմանական գործը շատ բարձր գնահատեց. «Մարդը մեն-մենակ մի ամբողջ ինստիտուտի գործ է արել»:

Վարազդատ Տերոյանը հեղինակ է մի շարք գիտական-փիլիսոփայական աշխատությունների՝ «Բերգսոնի էվոլյուցիոն թեորիայի մասին», «Կանտի պրագմատիզմը», «Սոցիոլոգիայի տեղը փիլիսոփայության մեջ», «Պանգերմանիզմը եւ պատմափիլիսոփայությունը»: Ազգային մշակույթի զարգացման մեջ նա շատ է կարեւորել թարգմանական գրականության անհրաժեշտությունը, համոզված՝ որեւէ մշակույթի մտածողական շերտերին նոր որակ, տեսողություն ու խորք հաղորդող դրա նշանակության մեջ: Վ. Տերոյանը բնագրից թարգմանել է եվրոպական փիլիսոփայական մտքի այնպիսի նվաճումներ, ինչպես Ի. Կանտի «Զուտ բանականության քննադատությունը», «Պրոլեգոմենեներ»-ը, Դեկարտի «Քննախոսություն մեթոդի մասին», Սպինոզայի «Էթիկա»-ն, Հեգելի «Ոգու երեւութաբանությունը», Բերգսոնի «Ստեղծագործ էվոլյուցիան», Վինդելբանդի «Փիլիսոփայության պատմություն»-ը, Հիպոլիտ Տենի «Գեղարվեստի փիլիսոփայություն»-ը, այդ թվում նաեւ գեղարվեստական գրականություն՝ Անատոլ Ֆրանս՝ «Կարմիր շուշանը», Հ. Բարբյուս՝ «Կրակը», Բլասկո Իբանյեզ՝ «Պիեռ դը Լյուն»: Թարգմանչական աշխատանքների հետ մեկտեղ Տերոյանը կազմել, պատրաստել է հայերեն-գերմաներեն-ֆրանսերեն լեզուներով 22.000 բառ ընդգրկող փիլիսոփայական բառարան, մշակել է 80.000 բառանոց գերմաներեն-հայերեն բառարան, ծրագրում էր հայ փիլիսոփայական ընկերության հիմնադրում:

Ով է Վարազդատ Տերոյանը, որի անունը անգամ մեր մտավորական շրջանակներին քիչ է հայտնի: Անցած տարի ԳԱԱ պատմության ինստիտուտը լույս է ընծայել Վ. Տերոյանի «Գիտական եւ հրապարակախոսական աշխատություններ» հատորը՝ Ռուբեն Սահակյանի ընդարձակ առաջաբանով եւ ծանոթագրություններով: Գիրքը հրապարակման է պատրաստել հեղինակի դուստրը՝ Նունե Դերոյանը: Հարկ ենք համարում կենսագրական տվյալներ եւ որոշ տեղեկություններ հայտնել մեր հանրությանը գրեթե անհայտ մտավորականի ազգանվեր գործունեության մասին:

Վ. Տերոյանը ծնունդով Վանից է՝ Այգեստան թաղամասից: Առամ Մանուկյանի վկայությամբ, Վարազդատը Երամյան դպրոցի սան էր, իրենց եւ ուսուցիչների կարը, «թունդ դաշնակցական»: Կրթությունը Տերոյանը շարունակել է Էջմիածնի Գետոգյան ճեմարանում, վերադառնալով Վան՝ ուսուցչությամբ է զբաղվել: Վանեցիների օժանդակությամբ Տերոյանին հաջողվել է մեկնել արտասահման եւ ընդունվել Սորբոնի համալսարանի փիլիսոփայության ֆակուլտետ, որից հետո ուսանել է գերմանական մի շարք համալսարաններում: Փիլիսոփայության դոկտորական թեզի պաշտպանությունը չի հաջողվել՝ վրա հասած 1-ին աշխարհամարտի պատճառով: Վերադառնալով Վան՝ շարունակել է դասավանդել, այս անգամ Կեդրոնական վարժարանում: Հայոց ցեղասպանության օրերին թուրքական արնածոր յաթաղանի դեմ հայ ազգաբնակչության մղած ինքնապաշտպանական հերոսամարտերից առաջինը Վան-Վասպուրականինն էր՝ 1915-ի ապրիլին, որ հաղթանակով պսակվեց: Վարազդատ Տերոյանը ազգային-հաղթական շարժման կիզակետում էր, ընդգրկված էր «Հայկական Կարմիր Խաչի» կազմում եւ ակտիվորեն զբաղվել է նահանգային վարչությանն ուղղված բնակչության խնդրագրերով: Վան-Վասպուրականցիների նահանջի օրերին գաղթականների մի մասի հետ Տերոյանը գալիս է Թիֆլիս: Գաղթականությանը վերաբերող հարցերով ստեղծված կազմակերպություններում ազգանպաստ գործունեություն է ծավալում, Թիֆլիսում, Բաքումում, Արեւելյան Հայաստանում ապաստանած արեւմտահայ գաղթականների մասին վիճակագրական տվյալների հավաքական կարեւոր աշխատանքներ կատարում: Հայաստանի խորհրդայնացումից հետո Հեղկոմը նրան նշանակում է Ամերկոմում լիազոր, որտեղ տնօրինել է ուսումնական հաստատություններ, որբանոցներ, հիվանդանոցներ: 1930-31-ին աշխատել է Գրաղալատում, որպես միջազգային գրափոխանակման բաժնի վարիչ, ակտիվ գրափոխանակում կազմակերպել՝ Մխիթարյան միաբանության, սերտ հարաբերություն ստեղծել «Հանդէս ամսօրեայ»-ի հետ: Նա հատուկ ուշադրություն է դարձրել հայագիտական գրականություն Մխիթարյաններին առաքելու եւ փոխադարձաբար ուղարկվածը պահպանելու եւ «գիտական մշակման ենթարկելու» աշխատանքներին: Խորհրդային իշխանությունները, սակայն, Տերոյանի դաշնակցական անցյալը չէին մոռացել, որպես «անբարեհույս տարր» նա հեռացվել է գրաղալատից: Ընտանիքի կեցությունն ապահովելու համար աշխատել է «Նոր ուղի» ամսագրում, Պետհրատում տեխնիկական եւ սրբագրական աշխատանքներ կատարել: Խորհրդային պետական մարմինները նրան 4 անգամ ազատազրկել են, 4-րդն արդեն ճակատագրական էր: Նա մեղադրվել է Թիֆլիսում Ջեմալ փաշայի սպանության մասնակցության, Ամերկոմում դաշնակցական գործունեություն ծավալելու, լրտեսության մեջ: Մեծ դժվարություններով եւ մի քանի ազդեցիկ մարդկանց աջակցությամբ (Ա. Մռավյան, Ա. Հովհաննիսյան, Ա. Խանջյան, որի ուսուցիչն է եղել) Տերոյանին հաջողվում է առաջին երեք (1922, 1924, 1931) ձերբակալություններից ազատվել՝ ապացուցելով իր անմեղությունը: Վերջին անգամ նրան մեղադրել են գեներալ-լեյտենանտ Մովսես Սիլիկյանի միապետական հայացքների մասին ՆԳԺԿ-ին չտեղեկացնելու, դաշնակցական կազմակերպությունները վերականգնելու փորձերի, Լեռ Կամսարի, որի հետ մտերիմ է եղել, հակախորհրդային հայացքների համար: Դա 1935 թվականն էր: Ստալինյան հրեշավոր մեքենայի ամենակոպիտ երախի դեմ մարդկային ամեն բան անզոր էր, արդարացման որեւէ փորձ՝ դատապարտված: Տերոյանը 3 տարով աքսորվում է Սիբիր՝ աշխատանքային ուղղիչ ճամբար, որտեղից վերադարձ շատ քչերին է հաջողվել: 51 տարեկանում՝ 1938-ին Վարազդատ Տերոյանը մահանում է հեռավոր Մարիինսկում:

Ռեաբիլիտացիոն շարժման ժամանակ, 1956-ին համապատասխան որոշման համաձայն, Տերոյանի գործը կարճվել է հանցակազմի բացակայությամբ, վերականգնվել է նրա բարի անունը: Այս գործին իրենց աջակցությունն են բերել Գրիգոր Չուբարը եւ ակադեմիկոս Կարապետ Մելիք-Օհանջանյանը:

Վերոշարադրանքում թվարկված Տերոյանի գրական ծանրակշիռ ժառանգության շատ քիչ մասն է հրապարակայնացված: Կենդանության օրոք լույս են տեսել երկու գործ, Հիպոլիտ Տենի «Գեղարվեստի փիլիսոփայությունը» (1935)՝ առանց թարգմանչի անունը հիշատակելու, քանի որ նա ձերբակալված էր, եւ Հ. Բարբյուսի «Կրակը» (1935 թ.): Հետմահու տպագրվել են Ա. Ֆրանսի «Կարմիր շուշանը» (1946 թ.) եւ Դեկարտի «Քննախոսություն մեթոդի մասին» (1968): Եվ վերջինը՝ 2006-ին նրա գիտական եւ հրապարակախոսական աշխատություններն են՝ փիլիսոփայական տարբեր հասկացությունների, կատեգորիաների, հոդվածներ՝ գաղթականությանը, դպրոցներին, դասագրքերին եւ այլ կարեւոր հարցերի վերաբերող:

Գրքի առաջաբանի տեղեկություններն ընդհանուր պատկերացում տալիս են Տերոյան հասարակական գործչի ու մտավորականի մասին: Ազգային սրատեսիական խնդիրների նկատմամբ ունեցած Տերոյանի մի շարք մոտեցումներ արդիական են նաեւ մեր օրերի համար, ինչպես, օրինակ, հետեւյալը. «Պետք է ստեղծել ամենից առաջ հասարակական լուրջ, տեւական եւ ավանդապահ մի հսկողություն մեր բոլոր գործերի վրա, որոնք ազգային բնույթ են կրում: ... Դուրս պետք է մնան, հեռու յոթ հորիզոններով բոլոր նրանք, որոնք հայ ժողովրդի կյանքի եւ ապագայի դարմանման գործին մոտենում են իբրեւ թերուներ եւ սիրողներ: ...Հայրենարարության համար, ռեկլամի համար գործող ինչքան անհատներ կան եւ ընկերություններ: Պինդ պիտի փակել նրանց առջեւ բոլոր դռները: ... Գործի սերը, պարտականության գիտակցությունը եւ հայ ժողովրդի ապագան դարբնելու սրբազան իդեալները պիտի լինեն միակ տեսակետները, որոնք վճռական եւ հրամայական նշանակություն են ունենալու»: 1916-ին գրված Վ. Տերոյանի այս խոսքերը, ինչպես տեսնում ենք, շատ բնորոշ են նաեւ մեր այսօրվա իրականությանը:

ՄԵԼՐՈՆ ԲԱԴԱԼՅԱՆ

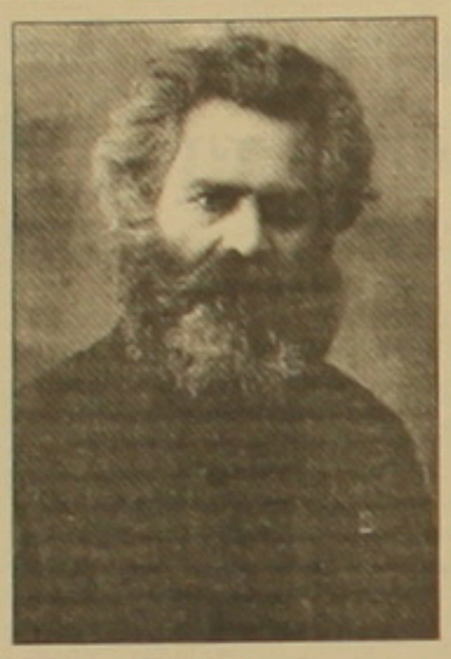

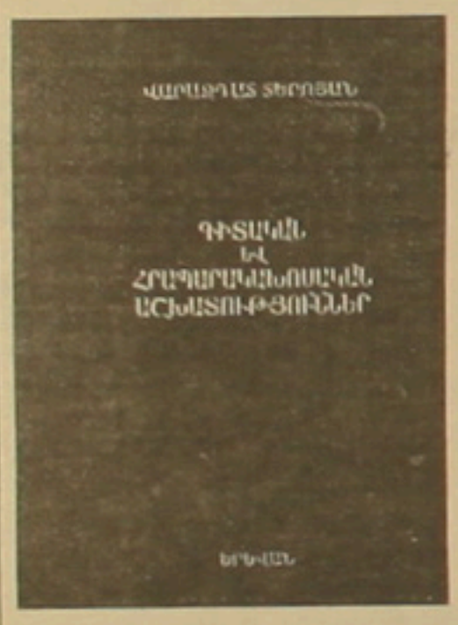

ԳՈՒՇԱԿՈՒԹՅՈՒՆ ԵՎ ԲԱՐՈՅԱԼՔՈՒԹՅՈՒՆ

«Վայ նրան, ումից կգա գայթակղությունը»

Խորհրդային ժամանակներից հայրենական թատրոնում սովորություն է դարձել հայ եկեղեցականին ներկայացնել «միջնորդ տեր պարայի» արտահայտությամբ ու էությամբ: Մեր բեմերի վրա, բացի թերեւս Շանթի «Հին աստվածներ» բեմադրությունից, մեր եկեղեցականները ամենաբարոյական ձեւով ներկայացվող կերպարներն են՝ իրենց փնթի սեմներով, թեթեւսոլիկ շարժումներով, խորամանկ կամ, ընդհակառակն, շատ նայիվ ներկայությամբ եւ, չմոռանանք, կրծքից կախված մի մեծ խաչով՝ միակ նշանը ափարհականներից նրանց տարբերակող: Իսկ ներկա պարագայում, մենք գործ ունենք, ինչպես գրում է ստորեւ տպագրվող ոտանավորի հեղինակը, գոռեհկության հետ:

Այսպես ասաց մեր Տերը, դիմելով իրեն շրջապատողներին, եւ հավելեց. «Ով որ ինձ հավատացող այս փոքրիկներից մեկին գայթակղեցնի, նրա համար լավ կլինի, որ նրա պարանոցից էշի երկանքար կախվի, եւ նա սուզվի ծովի խորքը» (Մատթ. 18.6):

«Ոգնիների» հոբելյանական տոնախմբությունը լավագույն վկայությունն էր մեր թատերական «արվեստի» գռեհկության եւ բարոյալքության. մի արվեստ, որ, ի շարս այլ բաների, կոչված է մարդու մեջ ճաշակ ձեւավորելու՝ հաղորդ դարձնելով նրան գեղեցիկին եւ բարուն, արդարությանը եւ ճշմարիտին, նրբորեն, քայլառքայլ մղելու հասարակությանը դեպի վերերի դարմանում:

Այն, ինչի մասին ահազանգեցին ներկայացմանը ներկա գտնված մեր եկեղեցու զավակները, առիթ տվեց հերթական անգամ մտորելու մեր հասարակության ընթացքի եւ նրանում տարբեր հասարակական կառույցների առաքելության մասին: Անպատշաճ եմ համարում նկարագրել ներկայացման այն տեսարանները, որտեղ անարգվում են եկեղեցին եւ իր խորհրդանիշները, ծաղրվում է հոգեւոր սպասավորը:

Երբեմն ծիծաղաշարժ են թվում տարբեր հեռուստահաղորդումներ եւ «թատերական» ներկայացումներ, որոնք վեր են հանում մեր կյանքի անհեթեթ ու, թերեւս, միամիտ կողմերը: Սակայն երբ փորձում ես վերլուծել, անդրադառնում ես, թե ինչպիսի՛ վիհ է գլորվում մեր հասարակությունը, երբ մեր կյանքի բացասական երեւույթներն ու արատները, հոգեւոր եւ բարոյական խեղումները ժողովուրդն սկսում է ընկալել անհոգությամբ եւ անտարբերությամբ՝ անհատաբար եւ հանրորեն իրեն անմասն եւ անպատասխանատու նկատելով այդ ամենի մեջ:

Սա է, որ մեր ժողովրդի համար կործանարար կարող է լինել առավելաբար մեր օրերում: Սա է եղել նաեւ մեր հեռընթացների, անկումների եւ դեգերումների պատճառը պատմության ընթացքում: Սակայն ափարհի գայթակղիչ գրկաբացությունը եւ սպառնալի մարտահրավերներն այլ թելադրություն են անում մեզ՝ սթափվելու, ազգային, հանրային ու անձնական շահը գատորոշելու եւ յուրաքանչյուրի հանդեպ ոչ թե սոսկ խոսքերով, այլ գործերով պատշաճ եւ պատասխանատու լինելու վերաբերմունք եւ կեցվածք որդեգրելու:

Դյուրին է այսօր մեզանում մարդուն հանիրավի վարկաբեկել եւ կոպտել, անցնել վրայով եւ ոչնչացնել. ո՞վ է մարդը մեր հասարակության մեջ, որ արժեւորվի: Պատրաստ ենք գոչելու եւ պատառոտելու մեր ողջ էությունը մեր մասն ու բաժինը կյանքից փախցնելու համար. սակայն ի՞նչ գնով՝ նվաստանալո՞ւ եւ ուրիշներին նվաստացնելո՞ւ, հեղինակազրկելո՞ւ եւ ֆենելո՞ւ՝ ծաղրելով մեր ազգային եւ հոգեւոր նվիրական սրբությունները: Դեռ ինչքա՞ն պիտի շարունակենք այս կեղծ հայրենասիրությունը եւ երբեմն անտեղի ազգային սնապարծությունը, երբ մեր կյանքով եւ գործերով, նյութական շահից փոքր-ինչ դրդված, ծաղրում ենք ամեն ինչ, ոտնատակ ենք անում ամեն մի սրբություն՝ նման ձեւով անգիտակցաբար կամ գիտակցաբար աղճատում մերօրյա հասարակության առանց այդ էլ անկյալ վիճակը: Ինչքա՞ն կարելի է եթերից, զանազան լրատվամիջոցներով, թատրոնի եւ արվեստի մյուս ճյուղերի միջոցով անճաշակություն եւ գռեհկություն սերմանել մարդկանց մեջ, տեղ տալ բռնության կոչերին ու անբարո պահվածքին, անհամ ու «ռաբիս» հումորներով «հա՛մեմել» մեր կյանքը:

Հանուն ինչի՞... Չմոռանանք ի վերջո, որ անկախ մեր հավատից կամ գիտակցությունից, շահերից կամ մղումներից, քրիստոնյայի կյանքում գործում է մի Զորություն, ով է Աստված, իսկ նա ասում է. «Վայ նրան, ումից կգա գայթակղությունը»:

ՎԱՀԱՆ ՔՀՆ. ՄԵԼՔՈՆՅԱՆ
Մայր աթոռ Սուրբ Էջմիածին

Էգոյանի նոր ֆիլմը՝ «Պաշտում»

Ատոմ Էգոյանի հաջորդ՝ «Պաշտում» վերնագրով ֆիլմը, որի նկարահանումները սեպտեմբերի կեսերին կսկսվեն Տորոնտոյում (Կանադա), պատմելու է երիտասարդների մասին, որոնք նոր տեխնոլոգիաների ներդրման այս օրերին փորձում են «նավարկել», գտնել իրենց տեղը եւ վերահաստատել իրենք իրենց, հաղորդում է «Արմինյո միրոր սփեքթեյթր» շաբաթաթերթը, հենվելով «Վրայեթի» պարբերականի տեղեկատվության վրա: Ֆիլմի գործադիր պրոդյուսերն է, ինչպես միշտ, Ռոբերտ Լանտոսը: Պրոդյուսերները՝ Ատոմ Էգոյանը, Սիմոն Ուորդը եւ Ջենիֆեր Վայսը: Ֆիլմում դերեր են ստանձնել Սոֆի Սփիդմենը, Ռաշել Բլանշարը, Դեյվիդ Բոստիկը եւ Արսինե Խանջյանը:

ՀԱՅՏԱՐԱՐՈՒԹՅՈՒՆ ՄՐՑԱԿՑԱՅԻՆ ԲԱՆԱԿՑՈՒԹՅՈՒՆՆԵՐԻ ՄԱՍԻՆ

«Պետական գնումների գործակալություն» ՊՈԱԿ-ն (պատվիրատու) ՊԳԳ-ՄԲԱՇՁԲ-07/162 ծածկագրով կազմակերպում է մրցակցային բանակցություններ՝ **ՀՀ Սյունիքի մարզպետարանի կարիքների համար ՀՀ Սյունիքի մարզի Մեղրի քաղաքի Օհանջանյանի փողոցի ասֆալտապատման եւ բարեկարգման աշխատանքների ձեռքբերման նպատակով:** Հրավեր ստանալու համար անհրաժեշտ է 1100 ՀՀ դրամ փոխանցել «Արդիինվեստբանկ» էրեբունու մասնաճյուղ «Բեջ-Գալ» ՍՊ ընկերության N 2477230066158 հաշվեհամարին եւ սույն հայտարարության հրապարակման օրվան հաջորդող 8 աշխատանքային օրվա ընթացքում դիմել պատվիրատուին հետեւյալ հասցեով՝ ք.Երեւան, Կոմիտասի պ., 54/բ, հեռ. 28-93-25, հանձնաժողովի քարտուղար Հ. Ավետիսյանին:

Հրավերն անձին տրվում է անձը հաստատող փաստաթղթի, իսկ կազմակերպության անունից հանդես գալու դեպքում՝ նաեւ անձի լիազորությունները հավաստող համապատասխան փաստաթղթի հիման վրա: Հայտերը պետք է ներկայացնել մինչեւ դրանց բացման պահը՝ մրցակցային բանակցությունների հայտարարության հրապարակման օրվան հաջորդող օրվանից հաշված 10-րդ աշխատանքային օրը, ժամը 14.30-ն:

Մասնագետների կանխատեսումներն առայժմ իրականանում են

Մեխիկոյում անցկացվող շախմատի աշխարհի առաջնությունն ասելիքներ առագրություն է վերցնում: Ութ ուժեղագույն գրոսմայստերներն արդեն անցկացրել են 4 տուր, ինչը հնարավորություն է ընձեռում որոշակի եզրահանգումներ կատարելու: Առայժմ մասնագետների կանխագուշակումները հաղթողի գլխավոր հավակնորդների վերաբերյալ իրականանում են: Աղյուսակը 2,5-ական միավորով գլխավորում են աշխարհի չեմպիոն Վլադիմիր Կրամնիկն ու հնդիկ գրոսմայստեր Վիշվանաթան Անանդը: Նրանց կես միավորով զիջում են Լևոն Արոնյանը, Բորիս Գելֆանդը, Ալեքսանդր Գրիշչուկն ու Ալեքսանդր Մորոզևիչը: Աղյուսակը 1,5-ական միավորով եզրափակում են Պյոտր Սվիդլերն ու Պետեր Լեկոն:

ՖՈՏՈԼՈՒՐ

Մեկնարկում Մորոզևիչի հետ ոչ-ոքի խաղալուց հետո Լևոն Արոնյանը հաջորդ տուրում սպիտակներով մրցեց Անանդի հետ: Այդ պարտիան, մասնագետների համընդհանուր կարծիքով, ամենադիտարժանն էր: Սպիտակներով խաղացող Արոնյանը տիրում էր նախաձեռնությանը: 22-րդ քայլում Անանդը կորցնելով փիղը զինվորի դիմաց (ճիշտ է, մինչ այդ նա շահել էր Արոնյանի ձին): 32-րդ քայլում արդեն Արոնյանը նվեր տվեց մրցակցին՝ սխալված լինելով ձիու դիմաց հաղթել նավակը: Նյութական առավելության հասնելով, Անանդը խաղը հասցրեց հաղթական ավարտի:

Երրորդ տուրում Լևոնի մրցակիցը ռուսաստանցի Ալեքսանդր Գրիշչուկն էր: Դասական շախմատի կանոններով, մինչ այդ անցկացած պարտիաներում առավելությունը հայ գրոսմայստերի կողմն էր (2-1): Իսպանական պարտիայում թեև Գրիշչուկը տիրեց նախաձեռնությանը, սակայն Լևոնը հմտորեն պաշտպանվելով, մրցախաղն ավարտեց ոչ-ոքի: 4-րդ տուրը վերջապես հաջողություն բերեց Լևոն Արոնյանին, որը սպիտակներով մրցում էր հունգարացի գրոսմայստեր Պետեր Լեկոյի հետ: Վերջինս համառորեն դիմադրում էր, սակայն ի վերջո 45-րդ քայլին անձնատուր եղավ:

Վերջին երեք տուրերում գրանցված մյուս արդյունքներն այսպիսին են. Սվիդլեր-Լեկո՝ 0,5-0,5, Գելֆանդ-Գրիշչուկ՝ 0,5-0,5, Կրամնիկ-Մորոզևիչ՝ 1-0, Մորոզևիչ-Սվիդլեր՝ 1-0, Անանդ-Կրամնիկ՝ 0,5-0,5, Լեկո-Գելֆանդ՝ 0,5-0,5, Սվիդլեր-Գելֆանդ՝ 0,5-0,5, Կրամնիկ-Գրիշչուկ՝ 0,5-0,5, Մորոզևիչ-Անանդ՝ 0,5-0,5:

Երեկ աշխարհի առաջնության մասնակիցները հանգստանում էին, իսկ այսօր կկայանա 5-րդ տուրը: Լևոն Արոնյանը սեւերով կխաղա Բորիս Գելֆանդի հետ: Տեղի կունենան նաեւ Անանդ-Սվիդլեր, Գրիշչուկ-Մորոզևիչ, Լեկո-Կրամնիկ պարտիաները:

Ռուսաստանցի բասկետբոլիստներն ուժեղագույնն են Եվրոպայում

Ռուսաստանի հավաքականը իր պատմության մեջ առաջին անգամ նվաճեց բասկետբոլի տղամարդկանց Եվրոպայի չեմպիոնի տիտղոսը՝ եզրափակիչում դրամատիկ պայքարում ընդամենը մեկ միավորի առավելությամբ հաղթելով Իսպանիայի ընտրանուն: Գլխավոր խնդիրը՝ օլիմպիական ուղեգրերի նվաճումը ռուսները լուծել էին դեռեւս կիսաեզրափակիչում: Սակայն հավաքականի անդամները վճռականորեն էին տրամադրված եւ ամեն ինչ ներդրեցին Իսպանիայի ուժեղ հավաքականին, այն էլ մրցակցի դաշտում հաղթելու համար: ՈՂ հավաքականը մինչ այդ միայն 1993-ին էր եզրափակիչում վիճարկել Եվրոպայի չեմպիոնի տիտղոսը՝ ոսկե մեդալները զիջելով գերմանացիներին:

Իսպանացիները շաս հաջող սկսեցին հանդիպումը՝ հաստատելով այէի ընկնելով 3 միավորանոց նեռումներով: Եվ արդեն առաջին խաղափուլից հետո 11 միավորի առավելություն սացան (22-11): Երկրորդ

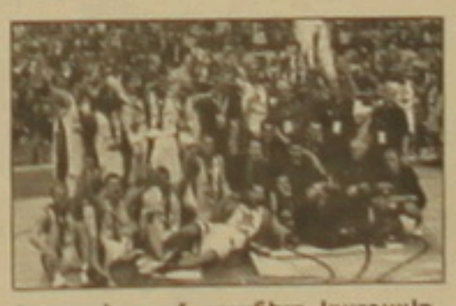

խաղափուլում ռուսները կարգավորեցին խաղը եւ մրցակցին հաղթեցին 20-12 հաշվով, ինչը հնարավորություն ընձեռեց միավորների տարբերությունը հասցնել 3-ի: Երրորդ խաղափուլն ավարտվեց ոչ-ոքի (15-15), ուստի 3 միավորի տարբերությունը պահպանվեց: Ամեն ինչ պետք է վճռվեր 4-րդ խաղափուլում: Այն սկսվեց Պաուսինի դիպուկ նետումով, իսկ հիշ անց Հոլդենը եւս 2 միավոր պարգեւեց իր թիմին եւ ռուսները հաշվի մեջ առաջ անցան՝ 51-49:

Դրամատիկ պայքարով հաստատես այէի ընկավ հանդիպման վերջնամասը: 1 ռոպե 49 վրկ. առաջ իսպանացիները խաղը շահում էին 5 միավորի առավելությամբ: Եվ այստեղ ռուսներն իսկական հրաշք գործեցին: Նախ Կիրիլենկոն 2 դիպուկ տուգանային նետում կատարեց, ապա խլելով գնդակը, փոխանցեց Մորգունին, որը հաշվի տարբերությունը հասցրեց նվազագույնի՝ 58-59: Խաղավարից 2 վրկ. առաջ Հոլդենը եւս մեկ դիպուկ նետում կատարեց՝ հաղթական պարգեւելով Ռուսաստանի հավաքականին:

Լիտվայի հավաքականը դարձավ առաջնության բրոնզե մրցանակակիր՝ 78-69 հաշվով պարտության մատնելով հոկներին: 5-րդ տեղը գրավեց Գերմանիայի ընտրանին՝ 81-70 հաշվով հաղթելով խորվաթներին: Առաջնության լավագույն բասկետբոլիստի եւ հարձակվողի մրցանակներին արժանացավ ռուսաստանցի Անդրեյ Կիրիլենկոն: Խորհրդանշական հավաքականում ընդգրկվել են Կալդերոնը (Իսպանիա), Շիշկաուսկասը (Լիտվա), Կիրիլենկոն (Ռուսաստան), Նովիցկին (Գերմանիա) եւ Գազոլը (Իսպանիա):

«Մակլարենին» պատժեցին

Փարիզում կայացած ավտոսպորտի համաշխարհային խորհրդի նիստում որոշում է կայացվել «Մակլարեն» թիմին զրկել «Ֆորմուլա-1» դասի ավտոմրցավազքի աշխարհի առաջնությունում «Կոնստրուկտորների գավաթի» խաղարկությունում վաստակած բոլոր միավորներից եւ տուգանել 100 մլն դոլար: Այսպիսով, մինչեւ առաջնության ավարտը «Մակլարենը» «Կոնստրուկտորների գավաթի» խաղարկությունում հանդես կգա հաշվարկից դուրս: Իսկ ահա այդ թիմի անդամներ Լյուիս Հեմիլտոնն ու Ֆեռնանդո Ալոնսոն անհատական հաշվարկում կշարունակեն պայքարը վաստակած միավորներով:

Նման աննախադեպ խիստ որոշման պատճառն այն է, որ «Մակլարենի» ղեկավարությունը մեղադրվում էր լրտեսության մեջ: Այդ մասին առաջին տեղեկություններն ի հայտ եկան հուլիսին: Լրատվամիջոցները տեղեկացրին, որ «Ֆերարին» դատական հայց է ներկայացրել իր գլխավոր մեխանիկ Նայջել Ստեպնիի դեմ՝ մեղադրելով նրան տեխնիկական փաստաթղթերը «Մակլարենի» ներկայացուցիչներին հանձնելու մեջ: Հայցը սանձալուն պես Մոդենայի դատախազությունը սկսել էր հետաքննությունը:

Հետաքննությամբ պարզվել է, որ «Ֆերարիի» մասին տեխնիկական տվյալներին տիրապետել է ոչ միայն «Մակլարենի» գլխավոր կոնստրուկտոր Մայք Կոֆլենը: Վերջինս այդ տվյալները փոխանցել է նաեւ թիմի առաջատար Ֆեռնանդո Ալոնսոյին:

Իսկ կիրակի օրը Բելգիայում կայացավ «Ֆորմուլա-1» դասի աշխարհի առաջնության հերթական փուլը: Հաջողությունն ուղեկցեց «Ֆերարիի» թիմի անդամ, ֆինն Կիմի Ռայկոնենին, որը 3-րդ տարին անընդմեջ լավագույնն է ճանաչվում Բելգիայի «Գրան Պրիի» մրցաշարում: Երկրորդ հորիզոնականը զբաղեցրեց նրա թիմակից Ֆիլիպե Մասան: Աշխարհի կրկնակի չեմպիոն, «Մակլարենի» թիմի անդամ Ֆեռնանդո Ալոնսոյի արդյունքը 3-րդն է:

Այսպիսով, «Ֆերարին» արդեն նվաճեց «Կոնստրուկտորների գավաթը», իսկ Ռայկոնենը կրճատեց առաջատարից՝ Լյուիս Հեմիլտոնից միավորների տարբերությունն՝ այն հասցնելով 13-ի:

Առաջին ուղեգիրն Արման Ադիկյանին

Բաքվում տվեց ըմբշամարտի աշխարհի հերթական առաջնության մեկնարկը: Առաջինը մրցագորգ դուրս եկան հունահռոմեական ոճի ըմբիշները: Առաջնությանը մասնակցում են ավելի քան 1200 ըմբիշներ 67 երկրներից: Բացի առաջնության պարգեւներից, Բաքվում խաղարկվում են նաեւ Պեկինի օլիմպիական խաղերի ուղեգրեր: Դրանց կիրառեն քաշային յուրաքանչյուր կարգում առաջին ությակում տեղ զբաղեցրած մարզիկները:

Հայաստանի հավաքականին օլիմպիական առաջին ուղեգիրը պարգեւեց Արման Ադիկյանը (66 կգ), որը տանելով 3 հաղթանակ՝ կոպայարի բրոնզե մեդալի համար: Մրցագորգ դուրս եկած մյուս հայ երկու մարզիկները պարտվեցին: Մինչեւ 55 կգ քաշային կարգում Ռոման Ամոյանը պարտվեց ադրբեջանցի ըմբիշին: Մինչեւ 60 կգ քաշայինների մրցավեճում խոսրով Մելիքյանը զիջեց ուկրաինացի Սուրեն Գետրգյանին: Հայ երկու ըմբիշներն էլ դուրս մնացին հետագա պայքարից: Սուրեն Գետրգյանը երկրորդ գոտեմարտում զիջելով՝ եւս դադարեցրեց պայքարը:

ՀԱՅՏԱՐԱՐՈՒԹՅՈՒՆ

Կիսեցին գլխավոր մրցանակը

Չեխիայի Կառլովի Վարի քաղաքում ավարտվեց շախմատի միջազգային մրցաշարը 8 գրոսմայստերների մասնակցությամբ, որոնց թվում էին նաեւ Վլադիմիր Հակոբյանն ու Սերգեյ Մովսիսյանը: 4,5-ական միավորով 1-2-րդ տեղերը բաժանեցին Սերգեյ Մովսիսյանն ու Ռուալան Պոնոմարյովը: 6-րդ տուրում Մովսիսյանը սպիտակներով հաղթեց Դավիթ Նավարային, իսկ ավարտական տուրում ոչ-ոքի ավարտեց պարտիան 3ան Թիմանի հետ: Պոնոմարյովը նախ միավորը կիսեց Շիրովի հետ, ապա պարտության մատնեց Լազնիչկային:

Հաղթողներից ընդամենը կես միավորով հետ մնացին Վլադիմիր Հակոբյանն ու Դավիթ Նավարան, որոնք բաժանեցին 3-4-րդ տեղերը: 6-րդ տուրում Հակոբյանը հաղթեց Թիմանին, սակայն ավարտական տուրում անհաջողության մատնվեց Շիրովի հետ անցկացրած պարտիայում: Այլապես հայ գրոսմայստերը կընկերակցեր հաղթողներին, իսկ հաղթանակի դեպքում միանձնյա կարժանանար գլխավոր մրցանակին:

Ավարտական երկու տուրերում կայացած մյուս մրցախաղերում գրանցվեցին հետեւյալ արդյունքները. Կորչնոյ-Լազնիչկա՝ 0,5-0,5, Նավարա-Կորչնոյ՝ 1-0: 3,5 միավորով 5-րդ տեղը զբաղեցրեց Ալեքսեյ Շիրովը, որին հաջորդում են Վիկտոր Լազնիչկան ու 3ան Թիմանը՝ 3-ական միավոր: Աղյուսակը 1,5 միավորով եզրափակեց փորձառու Վիկտոր Կորչնոյը: Մրցաշարի ամենատարեց մասնակիցն իր հնարավորություններից ցածր հանդես եկավ: Նա այդպես էլ չճաշակեց հաղթանակի քաղցրությունը՝ փոխարենը կրելով չորս պարտություն:

Բեյսբոլի քարտը վաճառվեց ռեկորդային գնով

1909-ին հրատարակված բեյսբոլի քարտը, որ պատկանում էր բեյսբոլիստ Խոնուս Վագներին, աճուրդում վաճառվել է ռեկորդային գումարով՝ 2,8 մլն դոլարով: Գնորդը ցանկացել է անհայտ մնալ:

Ի դեմ, այդ քարտի նախորդ տերը հանրահայտ հոկեյիստ Ուեյն Գրեցկին է, որն ընդամենը կես տարի առաջ այն աճուրդում գնել էր 2,35 մլն դոլարով: Փաստորեն, կես տարում քարտի գինն աճել է 450 հազար դոլարով:

ՀԱՅՏԱՐԱՐՈՒԹՅՈՒՆ ՄՐՑԱԿՑԱՅԻՆ ԲԱՆԱԿՑՈՒԹՅՈՒՆՆԵՐԻ ՄԱՍԻՆ

«Պետական գնումների գործակալություն» ՊՈԱԿ-ն (պատվիրատու) ՊԳԳ-ՄԲԱՇՁԲ-07/163 ծածկագրով կազմակերպում է մրցակցային բանակցություններ՝ **ՀՀ Սյունիքի մարզպետարանի կարիքների համար ՀՀ Սյունիքի մարզի Սիսիան քաղաքի Գեղափ քաղամասի բարեկարգման աշխատանքների ձեռքբերման նպատակով:** Հրավեր ստանալու համար անհրաժեշտ է 1100 ՀՀ դրամ փոխանցել «Արդիինինվեստբանկ» էրեբունու մասնաճյուղ «Բեջ-Գալ» ՍՊԸ ընկերության N 2477230066158 հաշվեհամարին եւ սույն հայտարարության հրապարակման օրվան հաջորդող 8 աշխատանքային օրվա ընթացքում դիմել պատվիրատուին հետեւյալ հասցեով՝ ք.Երեւան, Կոմիտասի պ., 54/բ, հեռ. 28-93-25, հանձնաժողովի քարտուղար Գ.Հովսեփյանին:

Հրավերն անձին տրվում է անձը հաստատող փաստաթղթի, իսկ կազմակերպության անունից հանդես գալու դեպքում՝ նաեւ անձի լիազորությունները հավաստող համապատասխան փաստաթղթի հիման վրա: Հայտերը պետք է ներկայացնել մինչեւ դրանց բացման պահը՝ մրցակցային բանակցությունների հայտարարության հրապարակման օրվան հաջորդող օրվանից հաշված 10-րդ աշխատանքային օրը, ժամը 15.30-ն:

ՀԱՅՏԱՐԱՐՈՒԹՅՈՒՆ ՄՐՑԱԿՑԱՅԻՆ ԲԱՆԱԿՑՈՒԹՅՈՒՆՆԵՐԻ ՄԱՍԻՆ

«Պետական գնումների գործակալություն» ՊՈԱԿ-ն (պատվիրատու) «ՊԳԳ-ՄԲԱՇՁԲ-07/164» ծածկագրով կազմակերպում է մրցակցային բանակցություններ՝ **«ՀՀ Սյունիքի մարզի Կապան քաղաքի ներհամայնքային ճանապարհների ասֆալտապատման աշխատանքների» ձեռքբերման նպատակով:** Հրավեր ստանալու համար անհրաժեշտ է 1050 ՀՀ դրամ փոխանցել «Արդիինինվեստբանկ» էրեբունու մասնաճյուղ «Բեջ-գալ» ՍՊԸ-ի N 247230066158 հաշվեհամարին եւ սույն հայտարարության հրապարակման օրվան հաջորդող 8 աշխատանքային օրվա ընթացքում դիմել պատվիրատուին հետեւյալ հասցեով՝ ք.Երեւան, Կոմիտասի պ., 54/բ, հեռ. 28-93-25, հանձնաժողովի քարտուղար Զ. Մելիքեթյանին:

Հրավերն անձին տրվում է անձը հաստատող փաստաթղթի, իսկ կազմակերպության անունից հանդես գալու դեպքում՝ նաեւ անձի լիազորությունները հավաստող համապատասխան փաստաթղթի հիման վրա: Հայտերը պետք է ներկայացնել մինչեւ դրանց բացման պահը՝ մրցակցային բանակցությունների հայտարարության հրապարակման օրվան հաջորդող օրվանից հաշված 10-րդ աշխատանքային օրը, ժամը 16.30-ն:

ՀԱՅՏԱՐԱՐՈՒԹՅՈՒՆ ՄՐՑԱԿՑԱՅԻՆ ԲԱՆԱԿՑՈՒԹՅՈՒՆՆԵՐԻ ՄԱՍԻՆ

«Պետական գնումների գործակալություն» ՊՈԱԿ-ն (պատվիրատու) «ՊԳԳ-ՄԲԱՇՁԲ-07/165» ծածկագրով կազմակերպում է մրցակցային բանակցություններ՝ **«Գորիս քաղաքի ներհամայնքային ճանապարհների ասֆալտապատման աշխատանքների» ձեռքբերման նպատակով:** Հրավեր ստանալու համար անհրաժեշտ է 950 ՀՀ դրամ փոխանցել «Արդիինինվեստբանկ» էրեբունու մասնաճյուղ «Բեջ-գալ» ՍՊԸ-ի N 247230066158 հաշվեհամարին եւ սույն հայտարարության հրապարակման օրվան հաջորդող 8 աշխատանքային օրվա ընթացքում դիմել պատվիրատուին հետեւյալ հասցեով՝ ք.Երեւան, Կոմիտասի պ., 54/բ, հեռ. 28-93-25, հանձնաժողովի քարտուղար Զ. Մելիքեթյանին:

Հրավերն անձին տրվում է անձը հաստատող փաստաթղթի, իսկ կազմակերպության անունից հանդես գալու դեպքում՝ նաեւ անձի լիազորությունները հավաստող համապատասխան փաստաթղթի հիման վրա: Հայտերը պետք է ներկայացնել մինչեւ դրանց բացման պահը՝ մրցակցային բանակցությունների հայտարարության հրապարակման օրվան հաջորդող օրվանից հաշված 10-րդ աշխատանքային օրը, ժամը 17.30-ն:

United Nations Development Programme

REQUEST FOR PROPOSALS

United Nations Development Programme (UNDP) **Gender and Politics in Southern Caucasus** project is announcing a Competition for Conducting a Gender mainstreaming and sensitization training for representatives of mass media (print, TV and radio media).

The corresponding package of documents can be obtained from Security Officers at UNDP Office, 14 Petros Adamyan Street, Yerevan, Armenia, or visiting http://www.undp.am or www.genderpolitics.am websites.

The required information you may obtain at 52-86-74 or by the following e-mail addresses anush.aghabalyan@undp.org and anna.arakelyan@undp.org.

Applications in hard copies must be submitted to the UNDP Office, 14 Petros Adamyan Street, Yerevan; electronic versions may be submitted to the email address: anna.arakelyan@undp.org no later than September 28, 2007, 17:00 local time.

Միացյալ ազգերի զարգացման ծրագիր

ՄՐՑՈՒՅԹԻ ՀՐԱՎԵՐ

Միացյալ ազգերի զարգացման ծրագրի (ՄԱԶԾ) **«Գենդերը եւ քաղաքականությունը Հարավային Կովկասում»** ծրագիրը հայտարարում է **Զանգվածային լրատվական միջոցների** (տպագիր մամուլ, հեռուստատեսություն եւ ռադիո) ներկայացուցիչների համար նախատեսված գենդերային ուղղորդման եւ զգայունության բարձրացման դասընթացներ կազմակերպելու մրցույթ:

Ծրագրի մանրամասն նկարագիրը կարող եք ձեռք բերել Պ. Ադամյան 14 հասցեում գտնվող ՄԱԿ-ի հայաստանյան գրասենյակի անվտանգության ապահովագիրներից կամ http://www.undp.am եւ www.genderpolitics.am կայքէջերից: Տեղեկությունների համար կարող եք զանգահարել 52-86-74 հեռախոսահամարով կամ գրել էլեկտրոնային փոստով՝ anush.aghabalyan@undp.org եւ anna.arakelyan@undp.org հասցեներով:

Հայտերն ընդունվում են ՄԱԿ-ի անվտանգության ապահովագիրների գրասենյակում /Պ. Ադամյան 14/ մինչեւ սույն թվականի սեպտեմբերի 28-ը՝ տեղական ժամանակով ժ. 17:00: Էլեկտրոնային տարբերակը կարելի է ուղարկել anna.arakelyan@undp.org հասցեով:

United Nations Development Programme

REQUEST FOR PROPOSALS

United Nations Development Programme (UNDP) Gender and Politics in Southern Caucasus project is announcing a Competition for Conducting a Public Awareness Campaign on Women and Politics Issues.

The corresponding package of documents can be obtained from Security Officers at UNDP Office, 14 Petros Adamyan Street, Yerevan, Armenia, or visiting http://www.undp.am or www.genderpolitics.am websites.

Orientation information session will be held at UN House on September 25, 2007 at 11:00 AM. Please register by the following e-mail addresses: anush.aghabalyan@undp.org and anna.arakelyan@undp.org.

Applications in hard copies must be submitted to the UNDP Office, 14 Petros Adamyan Street, Yerevan; electronic versions may be submitted to the email address: anna.arakelyan@undp.org no later than October 8, 2007, 17:00 local time.

Միացյալ ազգերի զարգացման ծրագիր

ՄՐՑՈՒՅԹԻ ՀՐԱՎԵՐ

Միացյալ ազգերի զարգացման ծրագրի (ՄԱԶԾ) **«Գենդերը եւ քաղաքականությունը Հարավային Կովկասում»** ծրագիրը հայտարարում է **«Կանայք եւ քաղաքականությունը»** հարցերով հասարակության իրազեկման քարոզարշավ իրականացնելու մրցույթ:

Ծրագրի մանրամասն նկարագիրը կարող եք ձեռք բերել Պ. Ադամյան 14 հասցեում գտնվող ՄԱԿ-ի հայաստանյան գրասենյակի անվտանգության ապահովագիրների գրասենյակից կամ http://www.undp.am եւ www.genderpolitics.am կայքէջերից: Ուղղորդիչ հանդիպումը տեղի կունենա ՄԱԿ-ի գրասենյակում սույն թվականի սեպտեմբերի 25-ին, ժամը 11:00: Խնդրում ենք նախապես գրանցվել էլեկտրոնային փոստով՝ anush.aghabalyan@undp.org եւ anna.arakelyan@undp.org հասցեներով:

Հայտերն ընդունվում են ՄԱԿ-ի անվտանգության ապահովագիրների գրասենյակում /Պ. Ադամյան 14/ մինչեւ սույն թվականի հոկտեմբերի 8-ը՝ տեղական ժամանակով 17:00: Էլեկտրոնային տարբերակը կարելի է ուղարկել anna.arakelyan@undp.org հասցեով:

HEINRICH BÖLL STIFTUNG

Հարավային Կովկասում Հայնրիխ Բյոլի անվան հիմնադրամի տարածաշրջանային գրասենյակը հայտարարում է տարածաշրջանային կրթաթոշակային մրցույթ սոցիալական գիտությունների ոլորտում

Հայնրիխ Բյոլի անվան հիմնադրամը գերմանական անկախ քաղաքական հիմնադրամ է, որը համագործակցում է Գերմանիայի Կանաչների կուսակցության հետ:

Հիմնադրամն օժանդակում է քաղաքացիական հասարակության զարգացմանն ուղղված հետազոտություններին, հատկապես գենդերային քաղաքականության, կանանց իրավունքների եւ բնապահպանության ոլորտներում:

Տարածաշրջանային կրթաթոշակային ծրագրի նպատակը

Կրթաթոշակային ծրագիրը նախատեսում է անմիջականորեն Հարավային Կովկասի տարածաշրջանում գիտական հետազոտությունների անցկացում:

Ծրագրի նպատակն է՝

- աջակցել երիտասարդ գիտնականներին կատարելու անհատական, միջդիսցիպլինար գիտական հետազոտություններ Հարավային Կովկասում
- օժանդակել Հարավային Կովկասում բարձրակարգ մասնագետների տարածաշրջանային ցանցի ձեւավորմանը:

Մրցույթի պայմանները

Տարածաշրջանային գիտահետազոտական կրթաթոշակի հայց կարող են ներկայացնել բարձրագույն կրթություն ունեցող եւ Հարավային Կովկասի երկրներում մշտապես բնակվող մինչեւ 35 տարեկան երիտասարդ գիտնականները (ծնված 1973-1985 թթ.): Երկու օտար (արեւմտաեվրոպական եւ ռուսերեն) լեզուների լավ իմացությունը պարտադիր է: Հայտերն ընտրելիս հատուկ ուշադրություն է դարձվելու թեմաների նորույթին եւ ժամանակակից մեթոդաբանական կողմնորոշմանը, այդ թվում նաեւ հետազոտությունների անցկացման որակյալ մեթոդների կիրառմանը:

Օժանդակություն է տրամադրվելու ստորեւ նշված թեմաների շրջանակներում իրականացվող հետազոտություններին.

1. Կենցաղի պատմություն
2. Այլախոհության եւ ռեպրեսիաների պատմություն
3. Խորհրդային մարդը հետխորհրդային երկրներում. խորհրդային իրականության հետքերը նոր պայմաններում
4. Պետությունը եւ կոմը 20-րդ դարում
5. Նոր հայացքներ հին կոնֆլիկտների վրա
6. Ինքնությունների կառուցում
7. Միգրացիային առնչվող խնդիրներ
8. Փախստականները քաղաքում. գոյատեւման ռազմավարություններ, համայնքների ձեւավորում
9. Յուրայինն ու օտարը հասարակությունում
10. Անհավասարության եւ խտրականության պրոբլեմները
11. Գենդերային դերերի փոխակերպումը
12. Քաղաքային մշակույթ
13. Հաղորդակցումը քաղաքում
14. Քաղաքի կառավարման ժամանակակից մեթոդները
15. Քաղաքի սոցիալական եւ տեղեկատվական ենթակառուցվածքը
16. Քաղաքների կայուն զարգացման խնդիրը (սոցիալական, բնապահպանական եւ տնտեսական խնդիրներ)

Կրթաթոշակների տեւողությունը եւ չափը

Կրթաթոշակները տրամադրվելու են 12 ամիսների համար. 01.01.2008 31.12.2008: Կրթաթոշակների գումարը կազմում է ամսական 200 եվրո: Հիմնադրամը նախատեսում է նաեւ լրացուցիչ ծրագիր, որը ներառում է սեմինարներ, ամառային դպրոց, հրապարակումներ եւ այլն:

Ընդհանուր ցուցումներ

- Կրթաթոշակը անհատներին տրամադրվող օժանդակություն է եւ չի կարող օգտագործվել կրթաթոշակային ծրագրից դուրս կատարվող նախագծերի ֆինանսավորման նպատակով:
- Մրցույթին մասնակցելու համար հայց ներկայացնող անձի որեւէ գիտական հաստատության հայցորդ կամ աշխատակից լինելը պարտադիր չէ:
- Ընդհանուր տեղեկատվության եւ մրցույթին մասնակցելու համար անհրաժեշտ հայտաթերթիկների համար կարող եք այցելել Հարավային Կովկասում Հիմնադրամի տարածաշրջանային գրասենյակի էլեկտրոնային էջ՝ www.boell.ge
- Հայտերի ներկայացման ժամկետը լրանում է 2007 թ. հոկտեմբերի 15-ին, երկուշաբթի օրը, ժամը 12:00-ին:

Մրցույթին մասնակցելու համար պահանջվող փաստաթղթեր

1. Տիտղոսաթերթ հետեւյալ տվյալներով՝ անուն, ազգանուն, ծննդյան տարեթիվը, երկիրը, գիտական աստիճան, գիտական աշխատանքի անունը
2. Հայտաթերթիկ (տես www.boell.ge)
3. Ինքնակենսագրություն (CV)
4. Էսսե (5-ից 8 էջի սահմաններում), որը պետք է ներկայացնի մասնագիտական եւ անձնական մոտիվացիան, այն է.

1. Ինչու եմ հետաքրքրվում տվյալ թեմայով: 2. Ինչ գիտեմ ընտրված թեմայի վերաբերյալ: 3. Կոնկրետ ինչ եմ պատրաստվում իրականացնել եւ ինչ մեթոդներ եմ կիրառելու 4. Տարեկան աշխատանքային պլանը:

5. Երկու երաշխավորագիր գիտնականների կամ այն կազմակերպությունների ղեկավարների կողմից, որտեղ դուք աշխատել եք (կոնկրետ ինչ փորձով եւ գիտական աշխատանքով է հիմնավորվում երաշխավորագիրը):
6. Բարձրագույն կրթության վկայականը (բակալավր, մագիստրոս կամ դիպլոմավորված մասնագետ) գնահատականներով:
7. Ըստ ընտրության. հրատարակված գիտական աշխատությունների ցանկը եւ, հնարավորության դեպքում, դրանց պատճենները՝ մինչեւ 20 էջ ծավալով:

Վերը նշված փաստաթղթերը (բացի գիտական աշխատություններից) պետք է ներկայացվեն անգլերենով կամ ռուսերենով 3 օրինակից: Թերի, ինչպես նաեւ վերջնաժամկետը լրանալուց հետո եւ էլ. փոստով ներկայացված հայտերը հաշվի չեն առնվի:

Մրցույթի հայտերը ուղարկեք հետեւյալ հասցեով՝
Հարավային Կովկասում Հայնրիխ Բյոլի անվան տարածաշրջանային գրասենյակ
Ռադիանի փող. թիվ 5, 0179, Թբիլիսի, Վրաստան

Անիտուր **հատուկ մասնագիտացված պատմամշակութային զբոսաշրջության գործակալությունը սույն թվականի սեպտեմբերի 19-ին եւ հոկտեմբերի 10-ին կազմակերպում է *10 օրյա բարձրակարգ շրջագայություններ դեպի պատմական Հայաստան:* Շրջագայության ընթացքում Դուք կլինեք Կարս-Անի-Իգդիր-Բայազետ-Վան (Աղթամար կղզի) - Բիթլիս-Մուշ-Խնուս-Էրզրում-Սարիղամիշ քաղաքներում:**

Օգտվեք Ձեզ ընձեռված բացառիկ հնարավորությունից եւ մասնակիցը դարձեք մեր այս հիշարժան ուխտագնացության:

Մանրամասների համար զանգահարել 52-78-34, 091 203-206 կամ 094 203-206 հեռախոսահամարներով:

ՀԱՅՏԱՐԱՐՈՒԹՅՈՒՆ ՄՐՑԱԿՑԱՅԻՆ ԲԱՆԱԿՑՈՒԹՅՈՒՆՆԵՐԻ ՄԱՍԻՆ

«Պետական գնումների գործակալություն» ՊՈԱԿ-ն (պատվիրատու) ՊԳԳ-ՄԲԱԾՁԲ-07/161 ծածկագրով կազմակերպում է մրցակցային բանակցություններ՝ **ՀՀ Սյունիքի մարզպետարանի կարիքների համար ՀՀ Սյունիքի մարզի Կապան քաղաքի բազմաբնակարան շենքերի լանջավոր տանիքների հիմնանորոգման աշխատանքների ձեռքբերման նպատակով:** Հրավեր ստանալու համար անհրաժեշտ է 3100 ՀՀ դրամ փոխանցել «Արդշինինվեստբանկ» էրեբունու մասնաճյուղ «Բեջ-Գալ» ՍՊ ընկերության N 2477230066158 հաշվեհամարին եւ սույն հայտարարության հրապարակման օրվան հաջորդող 8 աշխատանքային օրվա ընթացքում դիմել պատվիրատուին հետեւյալ հասցեով՝ ք.Երեւան, Կոմիտասի պ., 54/բ, հեռ. 28-93-25, հանձնաժողովի քարտուղար Ա. Սարգսյանին:

Հրավերն անձին տրվում է անձը հաստատող փաստաթղթի, իսկ կազմակերպության անունից հանդես գալու դեպքում՝ նաեւ անձի լիազորությունները հավաստող համապատասխան փաստաթղթի հիման վրա: Հայտերը պետք է ներկայացնել մինչեւ դրանց բացման պահը՝ մրցակցային բանակցությունների հայտարարության հրապարակման օրվան հաջորդող օրվանից հաշված 10-րդ աշխատանքային օրը, ժամը 12.30-ն:

ՀԱՍԱՐԱԿԱՅՆՈՒԹՅԱՆ ԾԱՆՈՒՑՈՒՄ

ՀՀ բնապահպանության նախարարության ՀՀ ջրային ռեսուրսների կառավարման գործակալության կողմից՝ ՀՀ ջրային օրենսգրքի եւ ՀՀ կառավարության 07.03.03 թ. N 217-Ն եւ N 218-Ն որոշումների պահանջների համաձայն, ծանուցվում է **ՀՀ Արագածոտնի մարզի Արագած համայնքը՝** խմելու-տնտեսական նպատակով, համայնքի վարչական տարածքում գտնվող «Տզիկներ-1», «Տզիկներ-2», «Միխով աղբյուր», «Ջանի աղբյուր», «Սեղրամի աղբյուր» եւ «Քարագրյուր» կոչվող աղբյուրներից կախկ ջրային ջրօգտագործման թույլտվության նախագիծը:

Բոլոր շահագրգիռ անձինք, ովքեր կցանկանան ծանոթանալ նախագծի նախնական տարբերակին, կարող են աշխատանքային օրերին ժամը 17-18-ը դիմել ՀՀ ջրային ռեսուրսների կառավարման գործակալություն (հասցեն՝ Կառավարական 3-ր տուն, 5-ր հարկ, 541 սենյակ):

Հասարակայնության կողմից փաստաթղթի նախնական տարբերակի լսումը տեղի կունենա 2007 թ. սեպտեմբերի 24-ին, ժամը 16-ին Կառավարական 3-ր տուն, 5-ր հարկ, 541 սենյակ:

ՀՀ ջրային ռեսուրսների կառավարման գործակալություն

ՀԱՍԱՐԱԿԱՅՆՈՒԹՅԱՆ ԾԱՆՈՒՑՈՒՄ

ՀՀ բնապահպանության նախարարության ՀՀ ջրային ռեսուրսների կառավարման գործակալության կողմից՝ ՀՀ ջրային օրենսգրքի եւ ՀՀ կառավարության 07.03.03 թ. N 217-Ն եւ N 218-Ն որոշումների պահանջների համաձայն, ծանուցվում է **ՀՀ Արարատի մարզի Արտաշատ համայնքի հողի սեփականատեր Լարիսա Գաբրիելյանին** ձկնաբուծության նպատակով ստորերկրյա ջրային ռեսուրսից 100.0 լ/վրկ ջրային ջրօգտագործման թույլտվության նախագիծը:

Բոլոր շահագրգիռ անձինք, ովքեր կցանկանան ծանոթանալ նախագծի նախնական տարբերակին, կարող են աշխատանքային օրերին ժամը 17-18-ը դիմել ՀՀ ջրային ռեսուրսների կառավարման գործակալություն (հասցեն՝ Կառավարական 3-ր տուն, 5-ր հարկ, 541 սենյակ):

Հասարակայնության կողմից փաստաթղթի նախնական տարբերակի լսումը տեղի կունենա 2007 թ. սեպտեմբերի 24-ին, ժամը 16-ին Կառավարական 3-ր տուն, 5-ր հարկ, 541 սենյակ:

ՀՀ ջրային ռեսուրսների կառավարման գործակալություն

ԳՈՎԱԶԴԻ ՀԱՄԱՐ ՀԱՆԵՔԱՇԱՐԵԼ՝ 58-29-60

Լրատուական գործունեությունը իրականացնող՝ «Ազգ օրաթերթ» ՍՊԸ, Երեւան, Հանրապետության 47: Պետական գրանցման վկայականի համարը՝ 02 Ա N 047261, տրված՝ 17.02.00 թ.:
Թողարկման պատասխանատու, գլխ. խմբ. Յակոբ Աւետիսեան: Տպաքանակ՝ 3000, ստորագրած է տպագրության՝ 17.09.2007, գինը՝ 100 դրամ, տպագրում է «Տիգրան Մեծ» հրատարակչության տպարանում՝ Արշակունյաց 2: