ԱԶԳ
Azg
armenian daily
30 ԱՊՐԻԼ 2002 ԵՐԵՔՇԱԲԹԻ 79 (2524)

Նախագահ Քոչարյանն այցելելու է Արգենտինա, Ուրուգվայ եւ Բրազիլիա

Բուենոս Այրեսից մեր ստացած հաղորդագրությունից տեղեկանում ենք, որ առաջիկա մայիսի 3-ին սկսվելու է նախագահ Ռոբերտ Քոչարյանի պաշտոնական այցը Արգենտինա, Ուրուգվայ եւ Բրազիլիա: Հայաստանի նախագահը Բուենոս Այրեսի «Խորխե Նյուբերի» միջազգային օդանավակայան է ժամանելու նույն օրը, ուղեկցությամբ տիկնոջ՝ Բելա Քոչարյանի, արտգործնախարար Վարդան Օսկանյանի, մշակույթի, սպորտի եւ երիտասարդության հարցերի նախարար Ռոլանդ Շառոյանի, պաշտոնական այլ անձանց: Նույն օրը Արգենտինայի ազատարար զորավար Խոսե դե Սան Մարտինի հուշարձանին ծաղկեպսակ դնելուց հետո, Հայաստանի նախագահը հանդիպում եւ առանձնազրույց է ունենալու Արգենտինայի նախագահ Էդուարդո Դյուհալդեի հետ: Այնուհետեւ հանդիպելու է Բուենոս Այրեսի քաղաքապետ դոկտ. Անիբալ Իբառայի հետ: Ավելի ուշ Ռ. Քոչարյանն ու նրան ուղեկցող անձինք այցելելու են Արգենտինայի խորհրդարան: Մայիսի 4-ին նախատեսված են մի շարք հանդիպումներ, որոնց կարգին՝ տեղի հայ համայնքի հետ: Հաջորդ օրը, ապրիլի 5-ին, հայկական պատվիրակությունը Սբ. Գր. Լուսավորիչ մայր եկեղեցում ներկա է գտնվելու Սուրբ պատարագին, որի ավարտին ՀՀ նախագահը ծաղկեպսակ է դնելու հայ նահատակաց հուշարձանին:

Նույն օրը նախագահ Քոչարյանը մեկնելու է Մոնտեվիդեո, որտեղ 1 օր մնալուց հետո անցնելու է Սան Պաուլո:

ԼԵՌՆԱՅԻՆ ՂԱՐԱԲԱՂԻ ՀԱԿԱՄԱՐՏՈՒԹՅՈՒՆ

«Կարգավորումը հնարավոր է, եթե Քոչարյանն ու Ալիեւը անկեղծորեն ձգտեն դրան»

ՀԱՀԿ Մինսկի խմբում ամերիկյան եռանախագահ Ռուդոլֆ Փերինան «Eurasianet»-ին տված հարցազրույցում ասել է, որ 2001 թ. ԼՂ հակամարտության կողմերը, առավել ևս երբեւէ, մոտ էին խնդրի կարգավորմանը, բայց, ցավոք, չկարողացին այդ հնարավորությանը:

Ըստ «Մեդիամախի», Փերինան, մեկնաբանելով Ադրբեջանում ռազմական գործողությունների վերսկսման կոչերը, կարծիք է հայտնել, թե դրանց պատճառներից մեկը Քի Վեսթի բանակցություններին հաջորդած հիասթափությունն է: «Եռանախագահներն էլ էին հիասթափված: Բանակցությունների գործընթացը շատ ծանր բնույթ ունի, եւ առաջնորդները (Հայաստանի եւ Ադրբեջանի) հաճախ ստիպված են դիմելու դժվար որոշումների: Հենվելով վերջին տարիների ձեռքբերումների վրա, կարող եմ հաստատապես ասել, որ եթե Հայաստանի եւ Ադրբեջանի նախագահներն անկեղծորեն ձգտեն խնդրի կարգավորմանը, ապա դա հնարավոր կլինի: Դրանում ես որեւէ կասկած չունեմ», ասել է Փերինան:

Իսկ ահա ԵԱՀՄ Մինսկի խմբի ռուսաստանցի նախկին համանախագահ, նախագահ Ելցինի հատուկ հանձնարարություններով դեսպան Վլադիմիր Կազիմիրովը «Արմինֆո» գործակալությանը տված հարցազրույցում ասել է, որ դեռ 1994 թ. իրական հնարավորություններ կային կարգավորելու ԼՂ խնդիրը, բայց, փաստորեն, արեւմտյան պետությունները տապալեցին ստեղծված առիթը՝ երկյուղելով այս տարածաշրջանում Ռուսաստանի դիրքի ամրապնդումից:

ՏԵՂԱՍՊԱՆՈՒԹՅԱՆ ՕՐԻՆԱԳԻԾ

Ի պատշաճություն Հայոց ցեղասպանության զոհերի հիշատակի

Օրենք Ազգային ժողովի օրակարգում

60-ից ավելի ձայներով երեկ խորհրդարանն իր մեծ օրակարգ մտցրեց «Հայաստանի Հանրապետության օրենքը 1915-1922 թվականներին Թուրքիայի իրագործած Հայոց ցեղասպանության զոհերի հիշատակի պատշաճման իրավական երաշխիքների մասին» օրենքի նախագիծը, որը մշակել եւ շրջանառության մեջ էր դրել «Ագրարադյուջաբերական ժողովրդական միավորում» խումբը: Խորհրդարանում, առկա տարակարծություններով հանդերձ, այս նախագիծը լուրջ քննարկման չենթարկվեց: Միակ ընդդիմախոսն Արշակ Սադոյանն էր, ըստ որի՝ այսօրվա համար ամենակարեւոր նախագիծը չէ:

Ըստ էության, նախագիծը հաջողվեց մեծ օրակարգ ընդունել միայն «Միասնություն» խմբակցության ներսում առկա տարբեր կարծիքների շնորհիվ, որի հետեւանքով մեծ թվով պատգամավորներ ձեռնպահ էին քվեարկել: ԳՈՌ ԱԲՐԱՀԱՄՅԱՆ

«Ցեղասպան Թուրքիա», հնչեց Պրահայում

Պրահայի կենտրոնական հրապարակներից մեկում՝ Խաղաղության հրապարկում գտնվող Սուրբ Լյուդմիլա տաճարում ապրիլի 24-ին, ժամը 16.30-ին սկսված կաթոլիկ պատարագի ընթացքում հիշատակվեց 1915 թվականի Հայոց ցեղասպանությունը եւ աղոթք բարձրացվեց առ Աստված՝ 1,5 միլիոն անմեղ զոհերի հիշատակի համար: Պատարագիչը կաթոլիկ եկեղեցու հոգեւոր սպասավոր էլիաշ Վոյթեխն էր, որին աջակցում էր եւ հայ նահատակների հիշատակին նվիրված հոգեհանգստյան պատարագը Հայ առաքելական եկեղեցու ծիսակարգով կատարեց Հայկ սարկավագ Ուրիջյանը: Ի դեպ, հայերենով ու չեխերենով արտասանած քարոզում էլիաշ Վոյթեխն օգտագործեց «ցեղասպան Թուրքիա» բառակապակցությունը: Հոգեհանգստյան պատարագից հետո ելույթ ունեցավ չեխահայ համայնքին քաջածանոթ «Սուզիկա պոետիկա» երգչախումբը՝ Իվժեն Կենդլերի ղեկավարությամբ: Ապրիլի 30-ին նույն առիթով նախատեսվում է երեկո անցկացնել Պրահայի գրական սրճարաններից մեկում: ՀԱՍՈՒ ԱՍԱՏՐՅԱՆ

Պրահա

OTE-ի ղեկավարը հավաստիացնում է, թե «Արմենտելը» կաղահովի անհրաժեշտ որակ

Նախագահ Ռոբերտ Քոչարյանը երեկ ընդունել է հունական OTE ընկերության նախագահ, գլխավոր գործադիր տնօրեն Լեֆտերիս Անդոնակոպուլոսին:

Նշելով, որ Հայաստանը շահագրգռված է ունենալ լավ եւ ժամանակակից կապի համակարգ, Ռոբերտ Քոչարյանն ասել է. «Ցանկացած երկրի տնտեսական զարգացման մակարդակը, օտարերկրյա ներդնողների համար գրավչությունը մեծապես պայմանավորված է արտադրական ենթակառուցվածքների՝ էներգահամակարգի, տրանսպորտի, կապի գործունեության արդյունավետությամբ»:

Հանդիպման մասնակիցները քննարկել են Հայաստանի հեռահաղորդակցության ոլորտում առկա խնդիրները: Նրանք համակարծիք են եղել, որ ծագած բոլոր խնդիրները, վիճելի հարցերը պետք է երկուստեք լուրջ ու մանրակրկիտ քննարկման առարկա դառնան եւ լուծվեն համատեղ ջանքերով:

OTE ընկերության ղեկավարը հավաստիացրել է, որ «Արմենտելը» կանի հնարավոր ամեն ինչ՝ ապահովելու կապի անհրաժեշտ որակ եւ մեծացնելու վստահությունն իր գործունեության նկատմամբ:

Սերժ Սարգսյանը Բոստոն չի մեկնելու

Շուրջ 1 ամիս առաջ «Ազգը» տեղեկացրել էր, որ ՀՀ պաշտպանության նախարար Սերժ Սարգսյանը Հարվարդի համալսարանի սեւծովյան երկրների ուսումնասիրությունների կենտրոնի հրավերով ապրիլի 30-ին դասախոսություն էր կարդալու՝ «Պաշտպանելով Հայաստանի ապագան» թեմայով: Միաժամանակ Ս. Սարգսյանը Վրաստանի եւ Մոլդովայի պաշտպանության նախարարների հետ մասնակցելու էր բանավիճային քննարկումների նույն համալսարանում, իսկ այնուհետեւ նախատեսվում էին նրա հանդիպումները բոստոնահայության հետ: Երեկ Բոստոնի ՌԱԿ գրասենյակից մեր ստացած տեղեկության համաձայն, պաշտպանության նախարարի այցը չեղյալ է հայտարարվել մեզ անհայտ պատճառներով:

Այս առիթով հիշեցնենք, որ նախապես «գրիպի հետեւանքների պատճառով» հետաձգվել կամ ջնջվել էր ՀՀ առաջին նախագահ Լեւոն Տեր-Պետրոսյանի ապրիլի 18-26-ը դարձյալ Բոստոն կատարելիք այցը:

Ավելացնենք նաեւ, որ վերջերս չկայացավ նաեւ Մ. Նահանգներ կատարվելիք մեկ ուրիշ այց: Արդարեւ, տեղի չունեցավ Լեռնային Ղարաբաղի Հանրապետության նախագահ Արկադի Ղուկասյանի նախապես ծրագրված այցը Նյու Յորք, Վաշինգտոն եւ Լոս Անջելես:

Հետաքրքրական պիտի լիներ իմանալ, թե որեւիցե կապ կա՞ այցելությունների չկայացման այս փաստերի միջեւ:

Բացթողումներ ՀԱՈՒ-ի եւ բելգիական ավիաընկերության պայմանագրում

ԵՐԵՎԱՆ, 29 ԱՊՐԻԼ, ՆՈՅՅԱՆ ՏԱՊԱՆ: Երեւան - Բրյուսել - Լոս Անջելես ուղիղ չվերթի բացումը հետաձգվում է: Ինչպես հայտնեց Քաղաքացիական ավիացիայի գլխավոր վարչության (ՔԱԳՎ) պետ Հովհաննես Երիցյանը, «Հայկական ավիաուղիներ» (ՀԱՈՒ) եւ բելգիական VG Airlines ընկերությունների միջեւ նշված պայմանագրի ուժի մեջ մտնելու ժամկետը, որը նախապես արված հայտարարության համաձայն լրանում էր ապրիլի 29-ին, հետաձգվում է անորոշ ժամկետով:

Ըստ Հ. Երիցյանի, բելգիական կողմը պայմանագրի հետ կապված առարկություններ չունի, սակայն հայկական կողմը՝ ի դեմս ՀՀ արդարադատության նախարարության, փաստաթղթում հայտնաբերել է մի շարք բացթողումներ: Մասնավորապես, պայմանագրում նշվում է, որ չվերթից հրաժարվելու դեպքում կողմերը միմյանց պետք է նախազգուշացնեն դրանից 8 ամիս առաջ, սակայն պարզ չէ, թե ինչպես պետք է նրանք վարվեն, եթե ՀԱՈՒ-ն չկարողանա վճարել յուրաքանչյուր չվերթից առաջ նախատեսվող կանխավճարը: Բացի այդ, խնդիր կա կապված հայկական թռիչքային անձնակազմերի հետ, որոնք առնվազն առաջին երկու ամիսների ընթացքում չեն մասնակցելու թռիչքներին: Առաջարկվում է նաեւ շաբաթական 3 չվերթի փոխարեն իրականացնել 2-ը:

ՈՂԲԵՐԳԱԿԱՆ ՎԹԱՐ

Երախտագետ հայերը ամեն տարի նրան նամակներ էին ուղարկում

ԹԱԹՈՒԼ ՀԱԿՈԲՅԱՆ

«Գեներալական «աստղերի» ժամանակաշրջանի ավարտը», «Ալեքսանդր Լեբեդի վախճանը փակեց ռուսական պատմության եւս մեկ էջը», այսպիսի վերնագրերով են անդրադառնում ռուսական ԶԼՄ-ները «սանձարձակ» գեներալի ողբերգական մահվանը, որը տեղի ունեցավ 2002 թ. ապրիլի 28-ին: Լեբեդի մասին գնահատականները խիստ հակասական են. նրան անսահման սիրում էին կամ անսահման ատում, հարգում կամ արհամարհում...

«Լրագրողները սիրում էին Լեբեդին: Նրա հետ երբեք տխուր չէր: Այսօր նրա նման գեներալներ եւ քաղաքական գործիչներ այլեւս չկան», արձանագրում է «Նեզավիսիմայա գազետան»:

ՖՈՏՈՅԻՆ

Ծնվել է 1950 թ. ապրիլի 20-ին, կռվել Աֆղանստանում, 1988-1990 թթ. եղել է Տուլայի օդադեսանտային դիվիզիայի հրամանատար: Այս ժամանակաշրջանը կարելի է համարել Ալեքսանդր Լեբեդի «անդրկովկասյան տարիները»: Հարեւան հանրապետություններում՝ Ադրբեջանում եւ Վրաստանում, նրան որակում էին «անողոք», «դաժան», «արյունարբու» մակդիրներով:

1990 թ. հունվարի 19-ին Ալ. Լեբեդի գլխավորությամբ Տուլայի դիվիզիան Ռյազանի գնդի հետ մտավ Բաքու: Այդ հունվարին Բաքվի հայահայկական վայրենի ջարդերի արյունոտ օրեր էին:

Տես էջ 5

Տեղական

ԿՈՒՍԱԿՑԱԿԱՆ

ՀՈՒԿ Հանրաքեսական վարչությունում

Ապրիլի 26-ին տեղի է ունեցել Հայաստանի Ռամկավար Ազատական կուսակցության Հանրապետական վարչության հերթական նիստը, որը վարում էր ՀՈՒԿ ատենապետ Ռուբեն Միրզախանյանը: Նիստին մասնակցել են Երեւան քաղաքի ՀՈՒԿ ակումբների ատենապետները:

Վարչությունը քննարկել է կուսակցության Երեւան քաղաքի ակումբների մասնակցությունը վարչության կազմակերպած ձեռնարկներին, ինչպես նաեւ մայրաքաղաքի կառույցների կազմակերպական գործունեությանն առնչվող խնդիրներ: Զեկուցումով հանդես է եկել վարչության անդամ Գառնիկ Հովակիմյանը: Ծավալված կարծիքների փոխանակմանը մասնակցել են ՀՈՒԿ վարչության անդամները, ակումբների ղեկավարները: Ընդունված որոշման մեջ նշվում է, որ ՀՈՒԿ Երեւան քաղաքի ակումբների գործունեության մեջ վերջին երեք ամիսների ընթացքում արձանագրվում է աշխատանքի էական բարելավում: Մայրաքաղաքում նշված ժամանակահատվածում կուսակցականների թվական կազմը կրկնապատկվել է: Մի շարք համայնքներում (Արաբկիր, Դավթաշեն, Նոր Նորք) բացվել են կուսակցության գրասենյակներ, սակայն ընդհանուր առմամբ կուսակցական կառույցների աճը Երեւանում հետ է մնում մարզերում գրանցված ցուցանիշից: Մայրաքաղաքի կազմակերպությունները խախտում են ակումբների ժողովների գումարման պարբերականությունը, անհրաժեշտ հետեւողականությամբ չեն արձանագրում Հանրապետական վարչության շրջաբերականների պահանջներին: ՀՈՒԿ Երեւան քաղաքի ակումբները, հաշվի առնելով համայնքի առանձնահատկությունները, շատ ավելի գործնական աշխատանք պետք է իրականացնեն տեղի բնակչության հետ: Վարչությունը ընդունեց որոշակի հանձնարարականներ:

Նիստում լսվեց փոխատենապետ Հարություն Առաքելյանի հաղորդումը, որի մեջ արծարծվում էին «Ազգ» օրաթերթի բաժանորդագրության խնդիրները: Վարչությունը միջոցներ ձեռնարկեց մինչեւ հոկտեմբեր ամիսը թերթի տպաքանակը կրկնապատկելու նպատակով: Որոշում կայացվեց նշված հարցի կապակցությամբ շրջաբերական հղել ՀՈՒԿ շրջանակների ու ակումբների վարչություններին:

Ժողովն անդրադարձավ նաեւ մի շարք այլ հարցերի:

Խորհրդարանը սառեցնում է ընտրական բարեփոխումները

Ինչո՞ւ «ուշի եկան» հանրապետականները

Քվեարկությունից առաջ ընտրական օրենսգրքում փոփոխությունների արդեն ներկայված նախագիծը հեղինակները երեկ փաստորեն հետ վերցրին, քանի որ տարբ տալով առկա ճնշումներին՝ վերջիններս նախագծից հանեցին ամենակարեւոր դրույթը՝ կենտրոնական ընտրական հանձնաժողովի ձեւավորման տեխնոլոգիան: Դրանով փաստորեն ե՛ւ նախաձեռնության հեղինակները, ե՛ւ խորհրդարանն ընդհանրապես շրջանառությունից հանեցին եւ անորոշ ժամանակով կարգավորման ոլորտից դեն շպրտեցին քաղաքական լուծում պահանջող հանձնաժողովի ձեւավորման մեխանիզմների մշակումը: Սա ոչ միայն գործընթացի կասեցում էր, այլեւ հետընթաց, քանի որ խոսքը ոչ թե վերաբերում էր ուրիշ տարբերակների առաջարկմանը եւ մերժմանը, այլ՝ ընդհանրապես շրջանառությունից հանելուն: Ի դեպ, սահմանադրական այլընտրանքային նախագծի նույն կարգով քվեարկությունից առաջ հետ վերցնելը հանգեցրեց նրան, որ այսօր բարեփոխումների սկսված գործընթացը փաստացի կանգնեցվել է:

Հետաքրքրական է, սակայն, ինչու ի վերջո խորհրդարանական մեծամասնությունը դիմեց այս քայլին: Այլ պարագաներում՝ ունենալով խորհրդարանում իր աջակիցների օժանդակությունը, «Միասնություն» խմբակցությունը պարզապես սիրողաբար էր ընդունել տալիս պատգամավորներին իր կամ կառավարության մշակած որեւէ նախագիծ:

Դատելով մեծամասնության գործընթացից՝ երկու պատճառ կարելի է առաջ քաշել. կամ մեծամասնությունը վստահ չէր, թե նախագիծը կընդունվի, կամ ճնշումների ազդեցությամբ փոխել էր իր տեսակետը՝ հանձնաժողով կազմելու կառավարության լիազորությունները նախագահին տրամադրելու հարցում:

Լինելով իշխանություն, Հանրապետական կուսակցությունը (նույնն է՝ «Միասնություն» խմբակցությունը) մինչեւ այսօր չի հայտարարել՝ պատրաստ է գործող նախագահի թեկնածությունը 2003 թ.-ի ընտրություններում: Միաժամանակ հանրապետականներն այսօր վստահ չեն, թե սեփական ուժերով, արդար ընտրությունների դեպքում կարող են հաղթահարել խորհրդարան մտնելու հինգ տոկոսի արգելանքը: Դա են վկայում առնվազն երկու փաստ: Նախ՝ համառորեն լուրեր են պտտվում, թե Հանրապետական կուսակցությունը տեղական ինքնակառավարման մարմինների ղեկավարներին պատելո՞ւ է գործող նախագահի թեկնածությունը 2003 թ.-ի ընտրություններում: Միաժամանակ հանրապետականներն այսօր վստահ չեն, թե սեփական ուժերով, արդար ընտրությունների դեպքում կարող են հաղթահարել խորհրդարան մտնելու հինգ տոկոսի արգելանքը: Դա են վկայում առնվազն երկու փաստ: Նախ՝ համառորեն լուրեր են պտտվում, թե Հանրապետական կուսակցությունը տեղական ինքնակառավարման մարմինների ղեկավարներին մասնական տեղերը խորհրդարանում ավելացնելու օրենսդրական նախաձեռնությանը, խորհրդարանի մեծամասնական ցուցակներով ընտրված հանրապետական պատգամավորներն իրենց ստորագրություններն են դրել այդ օրենքի նախագծի տակ: Եվ չնայած «Միասնություն» խմբակցության ղեկավար Գալուստ Սահակյանը հայտարարեց, թե հանրապետականների պաշտոնական կարծիքը համապատասխանում է գործող օրենքին, այնուամենայնիվ, այդ կուսակցության մեծամասնությամբ անցած պատգամավորներն իրենց դիրքորոշումները չեն փոխում:

Կուսակցության մեջ առաջացած այս երկվությունը բացատրվում է թերեւս նրանով, որ հանրապետականները, որպես օգտվելու լծակ, ուզում են ձեռքից բաց չթողնել նաեւ մեծամասնական տեղերը, այսինքն՝ ինչ-որ տեղ կարող էին շահագրգռված լինել գոնե այս պահին մեծամասնական տեղերի ավելացմամբ:

Նման պայմաններում հրաժարվել հանձնաժողով կազմելու կառավարության մասնակցությունից եւ այդ իրավասությունը հանձնել դեռեւս իրենց պաշտոնական վստահությունը չվայելող նախագահին, շատ պարզ նշանակում է հրաժարվել ընտրությունների վրա ազդելու, նվազագույն դեպքում՝ ուշադրությունից դուրս չթողնելու ամենահրական ու ազդեցիկ լծակներից:

ԳՈՌ ԱԲՐԱՀԱՄՅԱՆ

ԳՅՈՒՄՐԻ

Բնակարանների վերանորոգման նոր ծրագիր

Կիրակի օրը Գյումրիում տեղի ունեցավ Երեւանյան պողոտա-155 բազմաբնակարան բնակելի շենքի վերանորոգման աշխատանքների սկիզբը նշանավորող արարողություն Շիրակի մարզպետ Ֆ. Փիրումյանի, ՀՀ քաղաքաշինության նախարարության, ԱՄՆ Միջազգային զարգացման գործակալության եւ Վաշինգտոնի «Ուրբան» ինստիտուտի ներկայացուցիչների մասնակցությամբ: Նորոգման աշխատանքները կատարվելու են ԱՄՆ ՄԶԳ-ի եւ Հայաստանի կառավարության երկրաշարժի գոտու վերականգնման համատեղ ծրագրի մաս կազմող քաղաքային բնակարանների վերանորոգման դրամաշնորհային փորձնական ծրագրի շրջանակներում: Այս նոր փորձնական ծրագիրը դրամաշնորհներ է տրամադրելու 1988 թ. երկրաշարժից առաջին եւ երկրորդ աստիճանի վնասվածություն ստացած բնակելիների համար, որոնք աղետից հետո շարունակել են շահագործվել, առնվազն մասնակիորեն բնակեցված են եւ որեւէ ծրագրով ամրացված կամ վերանորոգված չեն եղել: Ընդսմին խոսքը չի վերաբերում ամբողջ շենքի ամրացմանը: Կոնկրետ Երեւանյան-155-ի պարագայում կֆինանսավորվի շենքի ընդհանուր օգտագործման տարածքների վերանորոգումը, ինչպես նաեւ ընտրված այն առանձին բնակարանների նորոգումը, որոնք բնակելի համարվելու համար վերանորոգման կարիք ունեն: Աշխատանքների կատարման վերաբերյալ պայմանագիր է կնքվել շենքի համաձայնության հետ, իսկ ղեկավարումն իրականացվելու է «Ուրբան» ինստիտուտի կողմից:

Իսկ ընդհանրապես, «Բնակարանների վերանորոգման դրամաշնորհների» /ԲՎԴ/ ծրագրի շրջանակներում կարող են տրամադրվել նաեւ անհատական դրամաշնորհներ որոշակի չափանիշների համապատասխանող այնպիսի առանձին բնակարանների վերանորոգման աշխատանքների համար, որոնք ոչ բնակելի են դարձել կոմունալ շահագործման ենթակա տարրերի չվերանորոգման /օրինակ՝ կտուրների կաթոցների պատճառած վնասների/ հետեւանքով: Գյումրիում կարճաժամկետ փորձարկումից հետո ծրագրի հովանավորները որոշում կկայացնեն դրա հետագա ընթացքի ու դրամաշնորհների տրամադրման եղանակների վերաբերյալ:

Ինչպես նշեցինք, ԲՎԴ ծրագիրը Հայաստանի երկրաշարժի գոտու վերականգնման համատեղ ծրագրի միայն մեկ բաղադրիչն է: Ընդհանուր ծրագիրը 20 մլն ԱՄՆ դոլարի արժողությամբ երկամյա ծրագիր է, որի շրջանակներում բնակարանների գնման վկայագրեր են տրամադրվելու երկրաշարժից անօթեւան դարձած 3000 ընտանիքների:

ԳԵՂԱՄ ՄԿՐՏՉՅԱՆ

Գյումրի

Անօրինական միգրացիայի հիմնական պատճառներից է տեղեկատվության պակասը

Միգրացիայի միջազգային կազմակերպության վերջերս իրականացրած ուսումնասիրության հիմնական եզրակացություններից է այն, որ Հայաստանից անօրինական գաղթի նվազեցման ուղիներից մեկը բնակչության շրջանում այդ տեղաշարժերի վերաբերյալ տեղեկատվության տարածումն է: Այս հանգամանքով է պայմանավորված ՄՄԿ աջակցությամբ եւ օժանդակությամբ Հայաստանի կառավարությանն առընթեր միգրացիայի եւ փախստականների վարչությանը կից միգրանտների սպասարկման կենտրոնի հիմնադրումը:

Երեկ լրագրողների հետ հանդիպման ժամանակ «Կառավարությանն առընթեր ՍՓ վարչության պետ Գագիկ Եգանյանը նշեց կենտրոնի առաջիկա անելիքները անօրինական գաղթի դեմ պայքար ծգտիս տեղեկատվություն տարածելու ճանապարհով, օժանդակության արդյունքի հայցով դիմած եւ մերժում ստացած անձանց, ինչպես նաեւ անօրինական միգրանտների կանոնավոր վերադարձին, պետական մարմինների եւ արտագնա աշխատանք փնտրող միգրանտների միջեւ կապի ամրապնդումը եւ աջակցությունն այն միջնորդ գործակալությունների զարգացմանը, որոնք զբաղվում են ՀՀ քաղաքացիների համար արտասահմանյան երկրներում աշխատատեղեր ձեռք բերելով:

Կենտրոնում կգործի «թեժ գիծ», եւ 22.47.27 հեռախոսահամարը հավաքելով յուրաքանչյուրը կարող է միգրացիային վերաբերող տեղեկատվություն ստանալ: Գագիկ Եգանյանը տեղեկացրեց նաեւ, որ ՀՀ կառավարությանն առընթեր միգրացիայի եւ փախստականների վարչությունը պատրաստել եւ ինտերնետում է տեղադրել Լեռնային Ղարաբաղին նվիրված նոր ինտերնետային սայթ: Նպատակն է տարածաշրջանային գործընթացների համատեքստում ներկայացնել Լեռնային Ղարաբաղի մասին օբյեկտիվ տեղեկատվություն:

Մ. Հ.

Ի լուր լրագրողների

Մամուլի ազգային ակումբը «Հրատապ թեմա» ծրագրի շրջանակներում լրագրողներին հրավիրում է հետեւյալ հանդիպումների.

ԵՊՀ սոցիոլոգիայի ամբիոնի վարիչ, «Արժանապատիվ ապագա» կուսակցության համանախագահ Լյուդմիլա Հարությունյանի հետ, ապրիլի 30-ին, ժամը 12-ին,

«Ա1+» հեռուստաընկերության տնօրեն Մեսրոպ Սովսիսյանի եւ «Հետգրություն» հաղորդաշարի հեղինակ Արամ Աբրահամյանի հետ, մայիսի 2-ին, ժամը 13-ին:

Հանդիպումները կկայանան Մամուլի ազգային ակումբում (Արշակունյաց 2, 10-րդ հարկ, հեռ. 56.91.58, էլ. փոստ՝ narine@arminco.com):

ՄԱՄՈՒԼԻ ԱԶԳԱՅԻՆ ԱԿՈՒՄԲ

Ուշադրություն

Հայաստանի մի շարք լրատվամիջոցներ՝ Մամուլի ազգային ակումբի նախաձեռնությամբ, մայիսի 3-ը՝ Մամուլի ազատության միջազգային օրը, նշելու են բողոքի զանգվածային միջոցառումներով հանրահավաք, երթ. «Մամուլի թշնամի» տիտղոսի հանձնում: Միջոցառումներն անցնելու են «Ոչ գրաքննությանը» կարգախոսի ներքո:

Բողոքի ակցիան կմեկնարկի մայիսի 3-ին, ժամը 13-ին, Մամուլի տան մերձակա հրապարակից (Արշակունյաց 2):

ՄԱՄՈՒԼԻ ԱԶԳԱՅԻՆ ԱԿՈՒՄԲ

«ԱԶԳ» ՕՐԱԹԵՐԹ
Հրատարակության ժմ տարի
Հիմնադիր եւ հրատարակիչ
«ԱԶԳ ՕՐԱԹԵՐԹ» ՍՊԸ
Երեւան 375010, Հանրապետության 47
Ֆաքս՝ 374-1-562863
e-mail: azg2@arminco.com
www.azg.am
Գլխաւոր խմբագիր
ՅԱԿՈԲ ԱՒԵՏԻՔԵԱՆ / հեռ. 521635
Խմբագիր
ՊԱՐՈՅՐ ՅԱԿՈԲԵԱՆ / հեռ. 529221
Տնօրէն
ՅԱՐՈՒԹԻՒՆ ԱՌԱՔԵԼԵԱՆ / հեռ. 529353
Համակարգ. ծառայութիւն
/ հեռ. 582483
Շուրջօրյա լրահաւաք ծառայութիւն
/ հեռ. 529353
Apple Macintosh
համակարգչային շարուածք
«Ազգ» թերթի
Թերթի նիւթերի ամբողջական թէ մասնակի արտատպումները տոյժագիր մամուլի միջոցով կամ ռադիոհեռուստատեսութեամբ, առանց խմբագրութեան գրաւոր համաձայնութեան, խստիւ արգելւում են, համաձայն ՀՀ հեղինակային իրաւունքի մասին օրէնքի:
Նիւթերը չեն գրախօսւում ու չեն վերադարձւում
«AZG» DAILY NEWSPAPER
Editor-in-chief
H. AVEDIKIAN / phone: 521635
47 Hanrapetoutian st.
Yerevan, Armenia, 375010

Մեջբերում

«Սեփական լեզուն եւ մշակույթը բոլորիս համար մեր ունեցած ամենաթանկ բաներից են: Բայց մեկ այլ լեզվի իմացությունը հարուստացնում է մեզ, մեր մշակույթը: Եվ նշանակալից է, որ ռուսաց լեզվի միջազգային օլիմպիադան տեղի է ունենում հենց Հայաստանում, որը մեծ ներդրում ունի համաշխարհային մշակույթի մեջ»:

«Մայրենիից հետո մեզ համար ամենասիրելին ռուսաց լեզուն է»

Լյուդմիլա Պուտինայի այցը անցավ խիստ ջերմ մթնոլորտում

ՌԴ առաջին տիկին Լյուդմիլա Պուտինան իր եռօրյա այցը Հայաստան ապրիլի 28-ին ամփոփեց՝ «Ռուսաստանն ու ռուսաց լեզուն իմ կյանքում» նշանաբանով՝ ռուսաց լեզվի միջազգային օլիմպիադայի հանդիսավոր փակման արարողությամբ: Առաջին տիկինը նշեց, թե այս օլիմպիադայի ամենամեծ հաղթանակը բարեկամությունն ու փոխըմբռնումն են թերեւս: Սրանք իսկապես կարեւոր գործոններ են, եթե հաշվի առնենք, որ մրցույթին մասնակցում էին ԱՊՀ եւ Բալթյան տասը հանրապետությունների աշակերտներ: Շուրջ մեկ շաբաթ տեւած օլիմպիադան կազմակերպել էին ռուսաց լեզվի զարգացման կենտրոնները Մոսկվայում եւ Երեւանում. Ռուսաստանի հայերի միությունը՝ ՀՀ եւ ՌԴ կրթության նախարարությունների մասնակցությամբ: Հաղթող քսաներկու աշակերտներին՝ ավարտական դասարաններից, շնորհվեցին ռուսաստանյան բուհեր անվճար համակարգով ընդունվելու սերտիֆիկատներ: Սրանցից հինգին արժանացան Հայաստանը ներկայացնող աշակերտներ: Որոշ մասնակիցների էլ տրվեցին խրախուսական մրցանակներ: ՌԴ կրթության նախարար Վլադիմիր Ֆիլիպովն իր ողջույնի խոսքում նշեց, թե նախորդ շաբաթ ՌԴ նախագահ Վ. Պուտինը՝ երկրի Դաշնային ժողովին հղած ուղերձում հատուկ հանձնարարական է տվել օտարերկրյա ուսանողների համար մեծացնել անվճար տեղերը ռուսաստանյան բուհերում:

Նախօրեին, ընդունելով Ռուսաստանի եւ Հայաստանի առաջին տիկիններին, Ամենայն հայոց կաթողիկոսը եւս իր գոհունակությունը հայտնեց այս ձեռնարկման վերաբերյալ:

«Ուրախալի է, որ հայ-ռուսական դարավոր բարեկամության ամրապնդմանը կրթական, մշակութային իրենց նախաձեռնություններն են բերում երկու երկրների առաջին տիկինները», մասնավորապես նշեց նա:

Հայաստանի առաջին տիկին Բելա Քոչարյանն էլ Լյուդմիլա Պուտինային հյուրընկալելու երեք օրերին բանիցս շեշտեց ռուսաց լեզվի կարեւորությունը մեր կյանքում: «Մենք պահպանել ենք մեր ավանդույթները ռուսաց լեզվի բնագավառում: Մեզ համար մայրենի լեզվից հետո ամենասիրելին եւ հարգելին մեծ եւ հզոր ռուսաց լեզուն է»:

Վերոհիշյալ այցերից ու միջոցառումներից զատ Լ. Պուտինան եղավ նաեւ Գառնի-Գեղարդում: «Հայաստանում ինձ զգում եմ ինչպես տանը: Մարդիկ շատ ուրախ են, հյուրընկալ, սրտացավ: Այնպես որ, սա իմ երկրորդ, բայց հուսով եմ՝ ոչ վերջին այցելությունն է ձեր երկիր», ասաց Ռուսաստանի առաջին տիկինը:

Բելա Քոչարյանը հյուրընկալության ավարտին նշեց, թե իր խորին շնորհակալությունն է հայտնում ՌԴ նախագահ Վլադիմիր Պուտինին: «Լյուդմիլա Պուտինան Հայաստանում է այս անհանգիստ օրերին, երբ Ռուսաստանի տարբեր անկյուններում իրենց էկզոտիկ սկինհեդ անվամբ կոչող խմբերը ֆաշիստական գործողությունների են դիմում տեղի հայ բնակչության հանդեպ: Եվ առաջին տիկնոջ այցն այս պահին խոսում է ՌԴ նախագահի բարձր վստահության մասին մեր երկրի, ժողովրդի, իշխանությունների հանդեպ», շեշտեց Հայաստանի առաջին տիկինը:

ԼԻԼԻԹ ԳՐԻԳՈՐՅԱՆ

«Հոկտեմբերի 27»-ի գործով վերջին ամբաստանյալը

Դատավարությունը սկսվեց միջնորդություններով: Ամբաստանյալ Ասոն Կնյազյանի դատախազական ցուցմունքը կենթարկվի դատաբժշկական փորձաքննության՝ պարզելու ձեռագրի տիրոջը:

Արդյոք դատարանն անցավ գործով դեռ դատաքննական ցուցմունք չտված վերջին ամբաստանյալին: Միջնորդությունը, որ ամբաստանյալ Համլետ Ստեփանյանը ցուցմունք տա առանց մյուսների ներկայության, մերժվեց: Մյուս ամբաստանյալները դատարանից հեռացվեցին մեղադրող կողմի հարցերի ժամանակ:

Հ. Ստեփանյանը նախորդ հայտարարելով, որ հարցերին չի պատասխանելու եւ հրաժարվում է նախաքննական իր ցուցմունքից, սկսեց խոսել: Նա պատմեց, որ 1999 թ. հոկտեմբերի 27-ին «Նաիրի» մարզադաշտի մոտ պատահաբար հանդիպել է Դերենիկ Բեջանյանին, որին ասել է, թե գնորդ լինելու դեպքում կվաճառի 1990-94 թթ. ինքնապաշտպանական մարտերից որպես ավար բերած զենքն ու զինամթերքը: Նույն օրը Դ. Բեջանյանը եղել է Հ. Ստեփանյանի տանն ու հայտնել, որ գնորդներ կան: 14:30-ի սահմաններում նրանք եւ Ա. Կնյազյանը «Ռաֆ»-ով գնացել են Բանգլադեշ, որտեղ իրենց է մոտեցել մի սպիտակ «24»:

Արդյոք 2 մեքենաներն էլ քշել են Աժ: Որոշ ժամանակ անց Դ. Բեջանյանը «Ռաֆ»-ից վերցրել է մի նռնակ, ինքնաձիգ, մի քանի պահունակ, եւ է. Գրիգորյանի հետ մտել Աժ: Այդ ընթացքում, երբ Ա. Կնյազյանն իջել է մեքենայից, Հ. Ստեփանյանը նայել է մեքենայում եղած պարկի մեջ ու տեսել հրացանը: Հետո Աժ դարպասների մոտ շենքից դուրս եկող աղջիկներից իմացել է, որ Վազգեն Սարգսյանը սպանված է, Կարեն Դեմիրճյանը՝ վիրավոր: Արդյոք ինքն ու Ա. Կնյազյանը նստել են մեքենան ու գնացել:

Հաջորդ 2 օրը նա տանից դուրս չի եկել: Մյուս օրը նրան ձերբակալել են եւ, տանելով ոստիկանություն, ծեծել այնքան, որ ուշագնաց է եղել: Մի քանի օր էլ ծեծը շարունակվել է: Գրանցվել են կեղծ ցուցմունքներ: Այս հատվածը հատկապես «հուզիչ» նկարագրելուց հետո՝ ամբաստանյալը հայտարարեց, որ, բացի ապօրինի զենք պահելուց, մնացյալ մեղադրանքներով իրեն մեղավոր չի ճանաչում:

Ցուցմունքից հետո դատարանը քննարկեց փաստաբան Ասոն Սարգսյանի միջնորդությունը, որ Հ. Գործից անջատված մասով իրեղեն ապացույց համարված տեսաժապավենի 2-րդ բնօրինակը նույնպես հետազոտվի: Միջնորդությունը բավարարվեց: Արդյոք դատարանն անցավ հարցաքննությանը: Պաշտպանները, ամբաստանյալները հարցեր չունեին: Մեղադրող կողմի հարցերն էլ, համաձայն ամբաստանյալի հայտարարության, պատասխանի չարժանացան:

Ա. Հ.

Ամեն տարի խոտայուրի 50 տ հումք բարձրագույն կրթության համար

Դատավարության երեկվա նիստում, նախ, ամբաստանյալ Մ. Սաղաթելյանը հայտարարեց, որ չի ընդունում Հովհաննես Դավթյանի՝ վնասի հատուցում պահանջելու հաղ. հայցը: Ապա նա սկսեց պատասխանել մեղադրող Կորյուն Փիլոյանի հարցերին: Մ. Սաղաթելյանը մանրամասնեց, որ Բելգորոդում բուհ է ընդունվել 1986 թ.-ին: Մասնակցելով միայն առաջին քննաշրջանին՝ նա այլեւս չի գնում ինստիտուտ, քանի որ «... 1988 թ.-ի շարժումը սկսվել էր, պրոռեկտորի հետ էլ մոտ էի: Նա ասաց, որ իմ գործերը կհանձնեն, ես էլ, դրա հիման վրա, լրացրել եմ, թե սովորում եմ 5-րդ կուրսում»:

Հետո Սաղաթելյանը պատմեց (չգիտես՝ լո՞ւրջ, թե՞ կատակով), որ իր փոխարեն դեկանն է սովորել, քանի որ ամեն տարի ինստիտուտի կողմից խոտայուրի 100 տ հումքի պարտադիր հավաքման 50 տ-ն տվել է ինքը: Այնուամենայնիվ, ավարտական քննություններին չի մասնակցել, դիպլոմ չի ստացել: Նախաքննության ընթացքում էլ փաստաթղթերը լրացնելիս դիտավորյալ է նշել, թե բարձրագույն կրթություն ունի:

50 տ «կատաղ» տալով գնդապետի կոչման հասնելու եւ պատասխանատու պաշտոններ վարելու համար, Մ. Սաղաթելյանը կարծում է, թե արժե դատի տալ կառավարությանը:

Իր հորեղբոր որդուն միջնորդագիր տալով, ամբաստանյալը, ըստ իրեն, հետեւել էր սահմանված կարգին՝ ուղղակի ստորագրելով ներկայացվածը:

Գորիսի դեպքերի եւ փախուստի դիմած Ռաֆիկ Զորյանի մահվան կապակցությամբ էլ Սաղաթելյանը, պատասխանելով մեղադրողի հարցերին, հայտարարեց, որ ծեծը չի տեսել, մահվան մասին էլ ոչ մի փաստաթղթի չի ծանոթացել:

Ինչ վերաբերում է «գնդապետի գործին», ապա հարցաքննվողը ոչ մեկին չի ծեծել, այլ գնդապետներից ոմանց ծեծված տեսել է: Ըստ ամբաստանյալի, այս գործը «Հայոց աշխարհի» խմբագիր Գագիկ Մկրտչյանի սարքածն է: Այդուհետեւ մեղադրողն այլեւս հարց չուներ:

Պաշտպան Ռոբերտ Գրիգորյանի հարցերին ի պատասխան, Մ. Սաղաթելյանը հայտնեց, որ գործակալ «Շեյթանին» չի համոզել «Ա1+»-ով հանդես գալ, ինչպես նաեւ չի ունեցել կեղծ տեղեկություններ պատրաստելու եւ տարածելու մտադրություն:

Հարցաքննության ավարտին ամբաստանյալը հայտարարեց, որ առաջադրված մեղադրանքներից ոչ մեկով իրեն մեղավոր չի ճանաչում, քանի որ այս քրեական գործը հարուցվել է ոչ թե փաստերի առթիվ, այլ իր անձի նկատմամբ:

Ապա դատարանը լսեց մեղադրողի միջնորդությունը՝ դատարան չներկայացած տուժողի եւ այն վկաների ցուցմունքների հրապարակման առումով, ում բացակայությունը հիմնավորված է:

Պաշտպանը հանդես եկավ հայտարարությամբ: Նա նշեց, որ այդ ցուցմունքների հրապարակմամբ խախտված է մրցակցության սկզբունքը, քանի որ հարցաքննել է միայն նախաքննական մարմինը: Մեղադրող կողմն էլ փաստեց, որ ասվածն օրենսդրության մեկնաբանություն է, ինչը դատարանի եւ մասնակիցների խնդիրը չէ: Մինչդեռ օրենսդրությունը չի արգելում նման ապացույցների հետազոտությունը:

Ամբաստանյալը միջամտեց. «Ես էլ կամ: Եվ ուզում եմ հայտարարություն անել, թե իմ նկատմամբ իրականացված խախտումներն ո՞վ է հաշվի առնելու»:

Ամեն դեպքում, դատարանը որոշեց բավարարել միջնորդությունը: Ուստի անցան տուժող Անտոն Վարդանյանի եւ 9 վկաների ցուցմունքների հրապարակմանը:

ԱՂԱՎՆԻ ՀԱՐՈՒԹՅՈՒՆՅԱՆ

Վլադիմիր Տյագլո. «Լոռին խոշորագույն մարզերից է, եւ տրամաբանական է, որ առաջինը պետք է Լոռու մարզ այցելեի»

Շաբաթ օրն աշխատանքային այցով Լոռու մարզ էր ժամանել Հայաստանում Ուկրաինայի դեսպան Վլադիմիր Տյագլոն: Նրան ուղեկցում էին դեսպանության առաջին քարտուղար Վլադիմիր Լիսենկոն, երրորդ քարտուղար Վլադիմիր Կուլինիչը եւ փոխխյուրատոս Անդրիյ Իվասիշինը: Լոռու մարզպետարանում դեսպանին եւ դեսպանության ներկայացուցիչներին ընդունեց փոխմարզպետ Արամ Քոչարյանը: Հանդիպմանը ներկա էին Ազգային ժողովի պատգամավոր Արսեն Դարբինյանը, Լոռու մարզպետի խորհրդական էդիկ Հովսեփյանը, մարզպետարանի գյուղատնտեսության եւ բնապահպանության վարչության պետ Վոլոդյա Բունիաթյանը:

«Դեսպանի պաշտոնում նշանակվելուց հետո սա իմ առաջին այցելությունն է տարածաշրջան: Լոռին Հայաստանի խոշորագույն մարզերից է, եւ տրամաբանական է, որ պետք է առաջինն այցելեի Լոռու մարզ. մարզն Ուկրաինայի համար որոշակի հետաքրքրություն է ներկայացնում: Այստեղ քննարկվեցին փոխադարձ համագործակցության հնարավորությունները եւ գիտության, եւ կրթության, եւ գյուղատնտեսության ու արդյունաբերության բնագավառներում: Ոչ մի ոլորտ չի անտեսվելու: Կարծում եմ՝ պետք է հայ-ուկրաինական խոր արմատներ ունեցող ավանդական կապերը վերականգնել: Մեր երկրների միջեւ քաղաքական խնդիրներ չկան, դա շատ լավ է եւ առաջին հերթին մեծապես նպաստում է հենց տնտեսական համագործակցությանը: Իմ այցը նաեւ նպատակ է հետապնդում՝ ծանոթանալ Վանաձորի ուկրաինական համայնքին», լրագրողների հետ կարճատեւ զրույցի ժամանակ ասաց դեսպանը: Նա հայտնեց, որ Հայաստանի եւ Ուկրաինայի միջեւ ապրանքաշրջանառությունը կազմում է 36,6 մլն դոլար: «Իհարկե, սա մեծ թիվ չէ, բայց տեմպերն աճման միտում ունեն: Լոռու մարզում մեզ հետաքրքրում են հիմնանրաթելը, մետաղինը: Գյուղատնտեսության վարչության պետից տեղեկացանք, որ մարզը բրդի իրացման մեծ խնդիր ունի: Այս ամենը պետք է հաշվի առնել: Այսուհանդերձ մեզ մոտ ջեռուցման այնպիսի կաթսաներ են արտադրվում, որոնք գործնականորեն մթնոլորտին ջերմություն չեն փոխանցում, իսկ այստեղ կան ջեռուցման հիմնախնդիրներ... Մի խոսքով՝ հետաքրքրություն կա այն ամենի հանդեպ, ինչը շահավետ է»:

Դեսպանն իր գործընկերների հետ այցելեց ուկրաինական համայնքի վանաձորյան գրասենյակ: Լոռու մարզի ուկրաինական համայնքի նախագահ Լյուդմիլա Կոժեմյաչենկո-Բալայանը ներկայացրեց համայնքի անդամներին, տեղեկացրեց, որ մարզում այսօր կա շուրջ 100, Վանաձորում՝ 50 ուկրաինացի, որոնք սեր են կապեր ունեն հայրենի Ուկրաինայի հետ:

Դեսպանության աշխատակիցներին իրենց ասմունքով ողջունեցին համայնքի փոքրիկները: Երաժշտական կատարումներով հանդես եկավ կանանց «Վերբիչենկա» երգչախումբը: Դեսպանության աշխատակիցներն ուկրաիներեն դասագրքեր եւ Կիեւի պատկերազարդ ալբոմ-ուղեցույցը հանձնեցին համայնքին:

Դեսպանը եւ Վլ. Լիսենկոն այնուհետեւ մեկնեցին Ստեփանավան, եղան «Լիպտ» պանրի գործարանում՝ ծանոթանալով արտադրությանը:

Օրվա երկրորդ կեսին հյուրերին ընդունեց նաեւ Վանաձորի քաղաքապետ Սամվել Դարբինյանը:

ՄԱՆՎԵԼ ՄԻԿՈՅԱՆ

Հեղասպանություն-87

Մեծ Եղեռնի ոգեկոչումներ Լոս Անջելեսում

Հանդիսություններ, բանախոսություններ, խայտարշավ... ներ

Ապրիլի 24-ի ողջ շաբաթը արտակարգ աշխուժություն էր տիրում Լոս Անջելեսի ամբողջ տարածքում. Հայ եկեղեցին, ավանդական կուսակցությունները, մշակութային ու երիտասարդական տարբեր կազմակերպություններ, հայրենակցական միություններ, Գլենդեյլի քաղաքապետարանը եւ անգամ Կալիֆոռնիայի նահանգապետարանը մաս կազմեցին այդ աշխուժությանը, որի գագաթնակետը հանդիսացավ շուրջ 15 հազար երիտասարդների խայտարշավը Հոլիվուդի «Լիթլ Արմենիա» (Փոքրիկ Հայաստան) կոչվող շրջանում:

Բանախոսական ձեռնարկներից ամենահատկանշականը, թերեւս, Հայ երիտասարդաց դաշնակցության «Նիկոլ Դուման» մասնաճյուղի կողմից ուրբաթ օրը ապրիլի 19-ին, Փասադենայի հայկական կենտրոնում կազմակերպված հանդիսությունն էր, որի գլխավոր բանախոսն էր ցեղասպանության մեր լավագույն մասնագետ պրոֆ. Վահագն Տատրյանը (Բոստոն): Գերմանական եւ ավստրիական փաստագրական բազմաթիվ նյութերի մատուցմամբ, պրոֆ. Տատրյանը շուրջ 1 ժամ ներկայացրեց եւ ապացուցեց Հայոց ցեղասպանության նախածրագրված լինելը, խնդիր, որը վերջերս կասկածի տակ է դրվում անգամ ամերիկահայ մի քանի պատմաբանների կողմից:

Հատկանշական հաջորդ բանախոսությունը, հովանավորությամբ ՌԱԿ Արեւմտյան Ամերիկայի Շրջանային վարչության, կազմակերպել էին ՌԱԿ քաղաքական հարաբերությունների հանձնախումբը եւ Գերսամ Սիարոնյան ակումբը: Օրվա բանախոսն էր «Ազգ» օրաթերթի գլխավոր խմբագիր Հակոբ Ավետիքյանը, որ հատուկ այդ կապակցությամբ հրավիրվել էր Երեւանից: Բանախոսը շուրջ 20 րոպեի սահմաններում անդրադարձավ Հայաստան-Թուրքիա վերջին 10 տարիների հարաբերությունների պատմությանը, հայ-թուրք տարբեր առնչություններին, Անդրկովկասում Մ. Նահանգների օրհնությամբ Թուրքիային վերապահված դերին եւ եզրակացրեց, որ այս տարածաշրջանում Թուրքիան հանդիսանում է ապակայունացնող ազդակ Հայաստանի նկատմամբ իր բնանական քաղաքականությամբ: Այս միջոցառումը տեղի ունեցավ ապրիլի 23-ին, Փասադենայի ՀԲԸ Միության մեծ սրահում:

Անշուշտ, այս տարի էլ ոգեկոչման հանդիսություն եւ հոգեհանգիստ տեղի ունեցավ Մոնթեբելոյի հայ նահատակաց հուշարձանին, սակայն, դժբախտաբար, առանձին-առանձին: Ինչ-ինչ պատճառներով ՀՅ Դաշնակցությունը այս տարի առանձին էր կազմակերպել ոգեկոչումը, մինչ ՍԴՀԿ եւ ՌԱԿ կուսակցությունները ապրիլի 24-ի առավոտյան առանձին-առանձին ծաղկեպսակ էին դրել հուշարձանին: Հոգեհանգստյան արարողությունն էլ տեղի ունեցավ անջատ: Արեւմտյան թեմի առաջնորդ Վահե արք. Հովսեփյանը, կեսօրին, եկեղեցական ողջ դասը հանդիսավոր հոգեհանգստյան պատարագ մատուցեցին Մեծ եղեռնի զոհերի հիշատակին: Մինչ այդ անթիլիասական թեմի եկեղեցականներն էին արել նույն արարողությունը:

Մինչ այդ, ապրիլի 22-ին, Բեւերլի Հիլզի «Հիլտոն» շքեղ հյուրանոցում Կալիֆոռնիայի նահանգապետ Դեյվիսը պատարագական հայտարարությամբ իր հարգանքն էր արտահայտել զոհերին, նրանց ժառանգորդներին, ողջ հայությանը, միաժամանակ դատապարտելով Օսմանյան Թուրքիային, որը շարունակում է չընդունել իր կատարած ոճիրը: Նահանգապետը հայտարարության մեկական օրինակ հանձնեց ՌԱԿ, ՀՅՊ եւ ՍԴՀԿ կուսակցություններին, ինչպես նաեւ Հայ եկեղեցու ներկայացուցիչներին: Մ. Նահանգներում սովորություն կա ասելու, որ ամեն մի քաղաքականություն տեղական է: Այսինքն երկրի արտաքին քաղաքականությունը բխում է տեղական շահերից եւ շահագրգռություններից: Հայերիս պարագայում այս ասացվածքը դեռեւս մասամբ է ճիշտ. Կալիֆոռնիայի (այստեղ սովորություն կա 35 միլիոնանոց այս նահանգը «Կալիֆոռնիայի երկիր» կոչելու) մակարդակով, նրա մեջ մտնող քաղաքների մակարդակով Հայոց ցեղասպանությունը որպես այդպիսին ընդունելու եւ թուրքերին դատապարտելու հարցում որեւէ դժվարություն չկա, սակայն երկրի գերագույն վաճինգտոնյան մակարդակում շատ լուրջ դժվարություններ կան: Եվ ապրիլի 24-ի շաբաթվա բոլոր ծեռնարկների ընթացքում նախագահ Ջորջ Բուշին ուղղված ամենասուր քննադատություններն անպակաս էին, եւ բոլորն հառաջագունե գիտեին, որ այս տարի էլ, հակառակ 126 կոնգրեսականների եւ պատգամավորական այլ մարմինների պահանջի, Սպիտակ տան պետը դրժելու էր իր նախընտրական խոստումը Հայոց ցեղասպանությունը ճանաչելու առումով: Ըստ երեւույթին միջազգային շահերն այս դեպքում ավելի գերակշիռ են, քան տեղականը:

Ամենատպավորիչ միջոցառումը կազմակերպել էր Գլենդեյլի քաղաքապետարանը իր նորընծա քաղաքապետ Ռաֆֆի Մանուկյանի գլխավորությամբ: 250 հազարանոց Գլենդեյլի քաղաքապետարանն ամբողջ շաբաթը հայտարարել էր Հայոց ցեղասպանությանը նվիրված շաբաթ: Գլխավոր հանդիսությունը տեղի ունեցավ ապրիլի 24-ի երեկոյան, քաղաքային հսկա հանդիսասրահում (Civic auditorium): Գլխավոր բանախոսն էր պատմաբան, վիեննայան պատերազմի վետերան դոկտ. Լեւոն Մարաշյանը, որ բացառապես ամերիկյան քաղաքագետներից, նախագահներից, դիվանագետներից, միսիոներներից ու պատմաբաններից մեջբերում-վկայություններ ներկայացրեց շատ հստակ եզրահանգմամբ՝ Մ. Նահանգների բարձրագույն իշխանությունը չճանաչելով հայերի ցեղասպանությունը, փաստորեն ժխտում է իր իսկ պատմությունը:

Հանդիսությունն անձամբ վարում էր երիտասարդ ու կորովի քաղաքապետ Ռ. Մանուկյանը, որ ձայն տվեց հանդիսությունների կազմակերպիչ մարմնի անդամներ Կարոլ Սուսմանին, Արա Սիարոնյանին, ավելի քան 70 ֆիլմերի հեղինակ Միքայել Հակոբյանին, ինչպես նաեւ Լոս Անջելեսում ՀՅ գլխավոր հյուպատոս Վալերի Մկրտումյանին: Վերջում, գլխավորությամբ թեմի առաջնորդ Վահե արք. Հովսեփյանի, եկեղեցականների դասը, մասնակցությամբ անթիլիասական անջատյալ թեմի առաջնորդի եւ հայ կաթոլիկների ներկայացուցչի, հոգեհանգստյան արարողություն կատարեց: Հանդիսության ընթացքում ներկայացվեց նաեւ գեղարվեստական տպավորիչ ծրագիր, մեծ մասամբ Հայաստանից գաղթած արվեստագետների մասնակցությամբ:

Սակայն ամենաոգեւորիչը նույն օրն առավոտյան կազմակերպված քայլարշավ-հանրահավաքն էր «Փոքրիկ Հայաստանում»: Շուրջ 15 հազար հայեր (ոմանք 20 հազար էին պնդում) Հայաստանից արտագաղթածներ, Պարսկաստանից, Բեյրութից եւ այլ երկրներից գաղթածներ ու բնիկ ամերիկահայեր, անգամ ասորիներ, առաջնորդությամբ Վահե Սրբազանի, հայկական եւ ամերիկյան դրոշները պարզած, հակաթուրքական պաստառներ բռնած քայլեցին Հոլիվուդի փողոցներով: Մասնակիցների ճնշող մեծամասնությունը երիտասարդներ էին, համալսարանականներ, դպրոցների բարձր դասարանների աշակերտներ, անգամ հայ ռայդերներ՝ սեւ կաշվե բաճկոններով, դաջված ձեռքերով ու կրծքերով, ճակատները կապած եռագույն ժապավեններով: Շատերն էին եկել ողջ ընտանիքով:

Գրեթե նույն պահին մեկ այլ հանրահավաք էր տեղի ունենում, կազմակերպված ՀՅԴաշնակցության երիտասարդական միության կողմից, Լոս Անջելեսի թուրքական հյուպատոսության առաջ: Շուրջ 2000 երիտասարդներ այստեղ վառեցին Թուրքիայի դրոշակը եւ հակաթուրքական կարգախոսներ վանկարկեցին: Նրանց բողոքագիրը վերցնելու համար հյուպատոսներից ոչ ոք դուրս չեկավ: Թուրքերն այդ օրը արձակուրդ էին հայտարարել...

Հ. Ա.

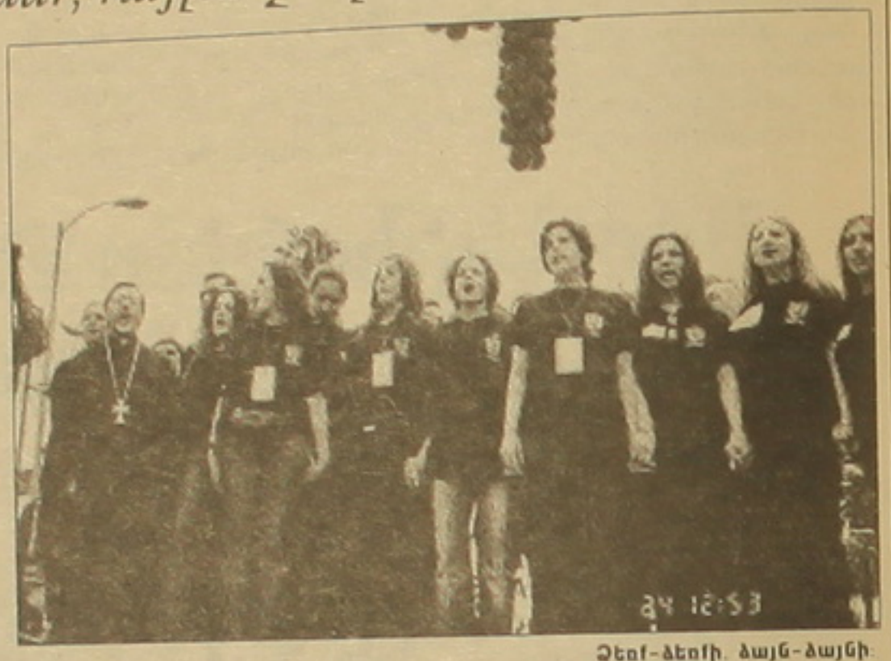

ՉԵՏ-ՁԵՏԻ, ՁԱՅՆ-ՁԱՅՆԻ

«ԱՅԼԵՍ ԵՐԵՔ»...

ՀԱՆՐԱՀԱՎԱՔԸ ՄԱՐԴԱՇԱՏ ԷՐ

ԿԱՐԳՈՒԿԱՆՈՆԻՆ ԽՍԿՈՂ ՏՂԱՆԵՐԸ

ՎԱՀԵ ՍՐԲԱԶԱՆԸ ԳԼԽԱՎՈՐՈՒՄ Է ՔԱՅԼԱՐՇԱՎԸ

ԵԿԵԼ ԵՆ ԱՄԲՈՂՋ ԸՆՏԱՆԻՔՈՎ

«Եթե Ռուսաստանն իսկապես այս տարածաշրջանում ապակայունացման ձգտեր, անհրաժեշտ կլիներ 15 տարի»

«Կովկասը Ռուսաստանի սահմանների ամենաթեժ հատվածն է, բացի սահմանային որեւէ այլ գոտուց, ասենք՝ Ուկրաինայի, Բելոռուսի, Ֆինլանդիայի եւ մյուս հատվածներում պայթյուն դժվար է սպասել: Այս առումով, ինչպիսի՞ն են Ռուսաստանի շահերն այս տարածաշրջանում: Քանի որ ամրագրված հատուկ փաստաթուղթ չկա, համենայն դեպս, ես չեմ տեսել, փորձեմ համակարգել ինքս»: Սա ռուս քաղաքագետ, «Պոլիտիկա» հիմնադրամի նախագահ Վյաչեսլավ Նիկոնովի խոսքերն են: Նիկոնովը խոսեց նաեւ դեպի ՌԴ փախստականների հոսքի կարգավորման անհրաժեշտության մասին: Այլապես, Ռուսաստանն ինքն ունի բազում խնդիրներ ու հիմնականում պատրաստ չէ նման մեծ հոսքի: «Այդ պատճառով էլ արթնանում են ազգայնական տրամադրություններ»:

Այս եւ մի շարք այլ փաստարկներով Վ. Նիկոնովն աղացուցեց, որ իր կարծիքով ակնառու է իր երկրի կենսական, անմիջական շահերից բխող հետաքրքրությունը խաղաղ ու կայուն Կովկասի վերաբերյալ:

Առհասարակ, այս տարածաշրջանի բոլոր սուբյեկտներում խաղաղության եւ կայունության կոչի հանգեց բոլոր վերլուծությունների ամփոփումը: «Մենք պիտի սովորենք լսել իրար: Այս տարածաշրջանն առանց այն էլ հագեցած է հիմնախնդիրներով», նշեց ՔՀՏԱԻ-ի տնօրեն Աղավնի Կարախանյանը: Այնպես որ, անհրաժեշտ է նախաձեռնել շփումներ՝ ոչ կառավարական կառույցներից մինչեւ միջպետական մակարդակ:

ԼԻԼԻԹ ԳՐԻԳՈՐՅԱՆ

«Կովկասը Ռուսաստանի սահմանների ամենաթեժ հատվածն է, բացի սահմանային որեւէ այլ գոտուց, ասենք՝ Ուկրաինայի, Բելոռուսի, Ֆինլանդիայի եւ մյուս հատվածներում պայթյուն դժվար է սպասել: Այս առումով, ինչպիսի՞ն են Ռուսաստանի շահերն այս տարածաշրջանում: Քանի որ ամրագրված հատուկ փաստաթուղթ չկա, համենայն դեպս, ես չեմ տեսել, փորձեմ համակարգել ինքս»: Սա ռուս քաղաքագետ, «Պոլիտիկա» հիմնադրամի նախագահ Վյաչեսլավ Նիկոնովի պարզաբանումներից է «Քաղաքացիական հասարակության եւ տարածաշրջանային առաջընթացի ինստիտուտի (ՔՀՏԱԻ) նախաձեռնած «Խաղաղության, կայունության եւ փոխըմբռնման միջավայրի ձեւավորումը Հարավային Կովկասում. միջազգային եւ տարածաշրջանային անվտանգության կառույցների դերը» միջազգային գիտաժողովում:

Քանի որ գիտաժողովում, որին **«Ազգ»-ն** արդեն անդրադարձել է նախորդ համարում, քննարկումները դիտարկում էին նաեւ տարածաշրջանային կայունություն եւ անվտանգություն ապահովող ներկայության տարբեր ֆորմատներ՝ ինչպես 3+1, 4+1 եւ այլն, ռուս հեղինակավոր քաղաքագետը նպատակահարմար գտավ մի քանի կետով ամփոփել Ռուսաստանի պատկերացումը Կովկասի, Հարավային Կովկասի զարգացման վերաբերյալ:

Այսպես, ըստ Վյաչեսլավ Նիկոնովի, որն, ի դեպ, ԽՍՀՄ արտգործնախարար Սոլոմոնովի թոռն է, Ռուսաստանը մեր տարածաշրջանում միանշանակորեն կամենում է խաղաղության հաստատում եւ տարածքների կարգավիճակների ապահովում: Մասնավորապես, Ռուսաստանը ձգտում է ռազմական հակամարտությունների դադարեցման, որոնք կարող են տեղափոխվել այդ երկիր: Շահագրգռված է նաեւ Հարավային Կովկասի տարածքներով ահաբեկիչների՝ Չեչնիա մուտք գործելու հնարավորության կասեցմամբ՝ հատկապես Վրաստանով եւ Ադրբեջանով:

«Բխո՞ւմ է արդյոք Ռուսաստանի շահերից այլընտրանքային ռազմական ներկայությունը տարածաշրջանում»: Նիկոնովի համոզմամբ, այս հարցը չունի միանշանակ պատասխան:

«Իհարկե, լավ կլինի, եթե ԱՄՆ-ը գեթ որեւէ պրակտիկ գործունեություն ծավալի այս տարածաշրջանը, ի մասնավորի՝ Վրաստանը, ահաբեկիչներից մաքրելու համար: Այնպես որ, Ռուսաստանը հետաքրքրված է այստեղ այլընտրանքային ռազմական ներկայությամբ, բայց, այնուամենայնիվ, ոչ զանգվածային բնույթի»:

Ռազմական ոլորտից դուրս, ռուս քաղաքագետի վստահեցմամբ, Ռուսաստանը Հարավային Կովկասում կամենում է տեսնել ներքին կայունությամբ երկրներ: «Հաճախ է շահարկվում միտքը, թե մեր երկիրն այս տարածաշրջանում մշտապես ձգտում է ապակայունացման: Եթե Ռուսաստանն իսկապես կամենար ապակայունացում, անհրաժեշտ կլիներ ընդամենը տասնհինգ տարի»:

Փոխարենը, Նիկոնովի պարզաբանմամբ, ՌԴ-ն շահագրգռված է ունենալ ժողովրդավարական զարգացման ընթացքով գործընկերներ, որոնց հետ հնարավոր կլինի հեռանկարային եւ կայուն համագործակցություն ապահովել:

Նշենք, որ ժողովրդավարության զարգացման ապահովման առումով հենց Ռուսաստանում էլ առկա են խնդիրներ. քաղաքացին շեշտեց համագործակցության տնտեսական ոլորտը՝ տարածաշրջանային համընդհանուր գոտի ստեղծելու հեռանկարով, որին ոչ բոլոր երկրներն են ձգտում կամ պատրաստ: «Հայաստանը պատրաստ է, բայց չունի սահման Ռուսաստանի հետ»: Նիկոնովը խոսեց նաեւ դեպի ՌԴ փախստականների հոսքի կարգավորման անհրաժեշտության մասին: Այլապես, Ռուսաստանն ինքն ունի բազում խնդիրներ ու հիմնականում պատրաստ չէ նման մեծ հոսքի: «Այդ պատճառով էլ արթնանում են ազգայնական տրամադրություններ»:

Այս եւ մի շարք այլ փաստարկներով Վ. Նիկոնովն աղացուցեց, որ իր կարծիքով ակնառու է իր երկրի կենսական, անմիջական շահերից բխող հետաքրքրությունը խաղաղ ու կայուն Կովկասի վերաբերյալ:

Առհասարակ, այս տարածաշրջանի բոլոր սուբյեկտներում խաղաղության եւ կայունության կոչի հանգեց բոլոր վերլուծությունների ամփոփումը: «Մենք պիտի սովորենք լսել իրար: Այս տարածաշրջանն առանց այն էլ հագեցած է հիմնախնդիրներով», նշեց ՔՀՏԱԻ-ի տնօրեն Աղավնի Կարախանյանը: Այնպես որ, անհրաժեշտ է նախաձեռնել շփումներ՝ ոչ կառավարական կառույցներից մինչեւ միջպետական մակարդակ:

ԼԻԼԻԹ ԳՐԻԳՈՐՅԱՆ

ՖՐԱՆՍԻԱ

Ըստ կանխատեսումների, Ժակ Շիրակը վերընտրվելու է

Ֆրանսիայի նախագահական ընտրությունների 2-րդ փուլում ծայրահեղ աջերի թեկնածու, Ազգային ճակատի առաջնորդ Ժան Մարի լը Պենը, ինչպես հայտնի է, ներկայիս նախագահ Ժակ Շիրակի գլխավոր ախոյանն է լինելու: ԶԼՄ-ները շարունակ հաղորդում են Ֆրանսիայում եւ այլուր ֆաշիստամետ լը Պենի դեմ կազմակերպվող բազմամարդ ցույցերի մասին: Ֆրանսպրեսի տվյալներով, անցյալ շաբաթավերջն էլ բացառություն չի եղել: Ֆրանսիայի քաղաքներում ավելի քան 210 հազար ցուցարարներ բողոքի ցույցեր են անցկացրել լը Պենի դեմ: Միայն Փարիզում ապրիլի 28-ին փողոց էր դուրս եկել շուրջ 100 հազար մարդ: Երկրորդ աշխարհամարտից ի վեր ապրիլի 28-ը Ֆրանսիայում ավանդաբար նշվում է որպես Ախտորի օր, եւ դա խորհրդանշական իմաստ էր տալիս ցույցերին: Նախատեսված մեկ նախարարի փոխարեն փարիզյան միջոցառումներին մասնակցեցին 6 նախարարներ: Աշակերտների եւ ուսանողների ցույցերը շարունակվում էին նաեւ երկուշաբթի:

Ինչ վերաբերում է մայիսի 5-ին կայանալիք նախագահական ընտրությունների երկրորդ փուլին, հանրային կարծիքի հարցման հաստատությունները, «Ֆիգարո» թերթի եւ «Եվրոպա-1» ռադիոկայանի անցկացրած վերջին հարցման տվյալները վկայում են, որ մայիսի 5-ին Ժակ Շիրակն ստանալու է քվեների 78 տոկոսը՝ լը Պենի 22-ի դիմաց: Հիշյալ հաստատությունն ընդգծում է, որ դրանք միջին տվյալներն են, եւ թեկնածուները կստանան համապատասխանաբար 74-81 տոկոս եւ 19-26 տոկոս: Ի դեպ, հարցման մասնակիցների 75 տոկոսը միանգամայն բացառում է լը Պենին քվե տալը, 68 տոկոսը գտնում է, որ երկրորդ փուլում նրա ներկայությունը սպառնալիք է ժողովրդավարության համար: Հարցման մասնակիցների միայն 10 տոկոսը չի պատասխանել, թե ում օգտին է քվեարկելու: Ծայրահեղ աջերի թեկնածու Ժան Մարի լը Պենը ջանում է նույնիսկ այս պայմաններում լավատես երեւալ եւ հայտարարում է, թե հույս ունի երկրորդ փուլում ստանալ քվեների 40-51 տոկոսը:

Պ. Ք.

Իսրայելը վերացնում է Արաֆաթի շրջափակումը

Իսրայելի կառավարությունը հայտարարել է Ռամալլայում Յասեր Արաֆաթի նստավայրի շրջափակմանը վերջ դնելու մասին: Այսուհետեւ Արաֆաթը կարող է ազատ շրջել Պաղեստինյան ինքնավարության տարածքում: Որոշումն ընդունվել է ԱՄՆ-ի ուժգին ճնշման պայմաններում. Արաֆաթն ազատություն ստացավ՝ այդպես էլ չհանձնելով Իսրայելի զբոսաշրջության նախարարին սպանած 4 ահաբեկիչներին:

Իսրայելն Արաֆաթի նստավայրի ադաշրջափակման պայման էր համարում հիշյալ 4 մարդասպանների եւ նավով իրանական մախանենգ զենքի առգրման 2 կազմակերպիչների հանձնումը: Այդ բոլոր անձինք Արաֆաթի նստավայրում են: Ճիշտ է, նրանց մի մասն անցյալ շաբաթ դատվեց եւ բանտարկվեց, բայց Իսրայելը դա համարում է դատախազ եւ պահանջում է հանցագործներին հանձնել իսրայելյան արդարադատությանը:

Այդուհանդերձ, ԱՄՆ-ի ճնշմամբ Իսրայելը վերացրեց Արաֆաթի շրջափակումը: Մինչ այդ ԱՄՆ նախագահ Ջորջ Բուշը հեռախոսով 3 անգամ զրուցել էր Իսրայելի վարչապետ Արիել Շարոնի հետ եւ ներկայացուցիչներ գործուղել Արաֆաթի մոտ: Ոչթեր գործակալության տվյալներով, ամերիկացիները հակամարտ կողմերին առաջարկել են փոխզիջողական տարբերակ: Ըստ դրա, Իսրայելն Արաֆաթին ազատում է տնային կալանքից, իսկ Արաֆաթն իսրայելցիների պահանջած պաղեստինցիներին հանձնում է ԱՄՆ-ի կամ Մեծ Բրիտանիայի քաղաքացիական անձնակազմին:

Իսրայելցի նախարարին սպանած եւ զենքի մախանենգություն կազմակերպած պաղեստինցիներն առաջվա պես կմնան Ռամալլայում՝ Արաֆաթի նստավայրում բանտարկված, բայց նրանց պահպանությունը կիրականացնեն ամերիկացիները կամ բրիտանացիները, երեկվանից հաված ճիշտ մեկ ամիս ժամկետով: Ենթադրվում է, որ այդ ընթացքում ԱՄՆ-ի միջնորդությամբ կհաջողվի համաձայնության հասնել բանտարկյալների հետագա ճակատագրի եւ հակամարտության կարգավորման մյուս քայլերի շուրջը: Այս առիթով ունեցած ելույթում Ջորջ Բուշն ընդգծեց, թե ինքը «չի հարգում» Արաֆաթին, որը կարող է իր հարգանքը նվաճել «իսրայելցիների դեմ ուղղված ահաբեկչությունը խոսքով եւ գործով կասեցնելու» միջոցով:

Պ. Ք.

Երախտագետ հայերը ամեն տարի...

Սկիզբը էջ 1

Ադրբեջանի ժողովրդական ճակատի ելուզակները, որոնց հետագայում տիտղոսեցին «ժողովրդավարության մարտիկներ» հայրենասիրական հորջորջումով, հունվարի 10-ից, այսինքն՝ Լեբեդի Բաքու մտնելուց ինը օր առաջ, սկսել էին «ինտերնացիոնալ» մայրաքաղաքում մնացած հայերի ջարդերը: Լեբեդի զինվորները թեեւ ուշացումով, բայց կարողացան փրկել հազարավոր հայերի կյանքը: Անկասկած, բախումների ընթացքում զորքերը ոչնչացրեցին ժողովակատի ելուզակներին, որոնց գերեզմանին այսօր խոնարհվում եւ ծաղիկներ են դնում ռուս բարձրաստիճան պաշտոնյաները, այդ թվում՝ Վլադիմիր Պուտինը:

Լեբեդը եղել է Հայաստանում եւ Լեռնային Ղարաբաղում, մասնակցել իր գրքի հայերեն թարգմանության շնորհանդեսին:

Գեներալի կյանքի եւ գործունեության մի քանի դրվագներ ճակատագրական նշանակություն են ունեցել ռուսական նորագույն պատմության մեջ, փոխել անշրջելի թվացող իրադարձությունների ընթացքը: 1991 թ. օգոստոսին Լեբեդը կանխեց Մոսկվայի արյունահեղությունը, «վերծանության» կարոտ են 1992 թ. հունիսի 23-ի եւ հետագա ամիսների իրադարձությունները, երբ նա Մերձդնեստրում տեղակայված 14-րդ ռուսական բանակի հրամանատարն էր:

1996 թ. օգոստոսին Լեբեդը Ասլան Մասխադովի հետ ստորագրեց Խասավյուրտի հայտնի համաձայնագիրը Չեչնիայում ռազմական գործողությունները դադարեցնելու եւ հաշտություն կնքելու մասին: «Չեչնիայում պատերազմն ավարտված է», հայտարարեց արդեն պահեստի գեներալ-լեյտենանտը: Նույն թվականին Լեբեդը մասնակցեց ՌԴ նախագահական ընտրություններին, ստանալով քվեների 14,7 տոկոսը: Երկրորդ փուլում նա իր ընտրողներին կոչ արեց ձայն տալ Ելցինին, այդպիսով խոչընդոտելով Գենադի Զյուգանովի եւ կոմունիստների իշխանությանը վերադարձը: Ելցինը «փոխհատուցեց»՝ Լեբեդին նշանակելով ՌԴ անվտանգության խորհրդի քարտուղար, ՌԴ նախագահի անվտանգության հարցերով օգնական:

1998 թ. ընտրվեց Կրասնոյարսկի երկրամասի նահանգապետ: Ուշագրավ է նաեւ Լեբեդի քաղաքական գործունեության «չեչենական» երկրորդ շրջանը. 1998 թ. հունիսին նա կազմակերպեց խաղաղարար առաքելություն, ինչի շնորհիվ չեչենական գերությունից ազատվեցին 168 ռուս զինվորներ: Կրասնոյարսկում Լեբեդը հաստատում էր իր պատկերացրած կարգուկանոնը. այս տարվա հունվարին, օրինակ, գեներալն աշխատանքից ազատեց երկրամասում իր 12 տեղակալներին:

2002 թ. ապրիլի 28-ին, օդային աղետից կարճ ժամանակ անց, Աբական քաղաքի հիվանդանոցի ճանապարհին Լեբեդը վախճանվեց:

... 1990 թ. Բաքվի հունվարյան դեպքերից մազապուրծ հայերն ամեն տարի հունվարին Լեբեդին երախտագիտության նամակներ էին գրում:

Խաթաբին թունավորել են կամ խեղդամահ արել

«Ես ռուսերեն չեմ հասկանում, միքանի բառ գիտեմ՝ պայթեցնել, սպանել, վերացնել, կործանել... Ինչ, միայն ավազակը ե՞ս եմ, բոլորն իմ մասին են խոսում», կոտրատված ռուսերենով այս արտահայտությունները միջազգային ահաբեկչության գաղափարախոսներից Խաթաբինն են, որոնք ռուսական հեռուստաընկերություններն մեջբերում են վերջին օրերին:

Խաթաբը Չեչնիա էր մեկնել 1994 թ.: Մինչ այդ Աֆղանստանում կռվել էր խորհրդային զորքերի դեմ, 1992 թ. Տաջիկստանում՝ ռուսական եւ կառավարական զորքերի դեմ: Այդ կռիվների ընթացքում Խաթաբը կորցնում է աջ ձեռքի ափը: Իրեն համարում է Ռուսաստանի անհաշտ թշնամի: Ռուսական հատուկ ծառայությունների տվյալներով, Խաթաբը ներկայանում է որպես պակիստանցի, իր մոտ ունի կանադական անձնագիր եւ արաբական թերթերից մեկի թղթակցի վկայական: Ծնվել է 1963 կամ 1967 թ.: Սպանվել է 2002 թ. մարտի 19-ին:

Մովլադի Ուդուգովի «Կավկազցնտր» գործակալությունը, որը ներկայացնում է Չեչնիայում ռուսական դաշնային ուժերի դեմ մարտնչող դաշտային հրամանատարների, գրոհայինների, օտարերկրյա վարձկանների տեսակետները, շաբաթ օրը հաստատեց Խաթաբի մահը, նշելով, որ նա թունավորվել է, ավելի ճիշտ՝ թունավորել են:

Վստահաբար, Խաթաբի մասին կարելի է գրել արդեն անցյալ ժամանակով: Հաշվի առնելով սպանված Խաթաբի մարմնի եւ դեմքի վրա բռնության հետքերի բացակայությունը, առաջ է քաշվում երկու վարկած. կամ թունավորել են, կամ խեղդամահ արել: Ենթադրություններ կան, որ Խաթաբի սպանության դավադրությունը կազմակերպել է հորդանանցի, Չեչնիայում կռվող հրամանատար Աբու Ալ Վալիդը: Ըստ ռուսական հատուկ ծառայությունների տվյալների, Աբու Ալ Վալիդը Խաթաբի մերձավորն է եւ տեղակալը, համակարգում է չեչնիական ահաբեկչական կազմակերպությունների եւ «Մահմեդական եղբայրներ» ծայրահեղական կազմակերպության կարը, տնօրինում նրանց միջոցով ստացվող ֆինանսական միջոցները: Գումարները Չեչնիա էին հասնում Բաքվում գտնվող «Ալ Հարամեյն» ոչ կառավարական հիմնադրամի գրասենյակի միջոցով:

Խաթաբի գրոհայինները մասնակցել են Բուդյոնովսկի հիվանդանոցի գրավմանը, Դաղուեւի՝ Դաղստանի Պերվոմայսկ գյուղից դուրս գալուն, բազմաթիվ հարձակումների: Դրանցից ամենաարյունալին Յարիշմարդիի գրոհն էր 1996 թ., որի ընթացքում սպանվեցին 56 ռուս զինվորականներ:

Մոսկվայում կարծիքներ են հնչում, թե Խաթաբի սպանությունից հետո Չեչնիայում իրավիճակն արմատապես կարող է փոխվել: Չեչենները այլ կարծիքի են: Ասլան Մասխադովի մերձավորներից Ահմեդ Զաքաեւը հայտարարել է, որ «մեկ հերոսի մահը ծնում է տասնյակ այլ հերոսներ», ընդգծելով, որ Խաթաբի մահվան հետ ռուսական հատուկ ծառայությունները կաղ չունեն:

ՄՇԱԿՈՒՅԹ

Որպեսզի հավատը չմեռնի

Զրույց Հայաստանի գրողների միության նախագահ Լեւոն Անանյանի հետ

2001 թվականի մայիսի 19-ին Հայաստանի գրողների միության հերթական համագումարն ընտրեց միության նոր նախագահ Լեւոն Անանյան: Այս տարի, կարճ ժամանակ անց, մայիսի 19-ին ՀՀ Ազգային ժողովի պատգամավորի ընտրություններ են կայանալու թիվ 75 ընտրատարածքում, որտեղ քվեարկվող թեկնածուներից մեկը Լեւոն Անանյանն է: Պարզ զուգադիպությո՞ւն է, թե՞ նշան: Ցույց կտա ժամանակը: Հայաստանի գրողների միության նախագահի հետ մեր այս զրույցն առավելապես գրական աշխարհի այսօրվա խնդիրներին է առնչվում: Մեկ տարում ի՞նչ է կատարվել գրական աշխարհում, մասնավորապես Հայաստանի գրողների միությունում:

Ասյնիսկ գրական անցուդարձին անտեղյակի ու չկամի համար նկատելի է աշխուժացումը: Անշուշտ, դեռ վաղ է խոսել գրողների միության նախկին վարկի վերակենդանացման մասին, երբ հայ մտավորականության ու հայ ժողովրդի շատ ու շատ կարեւոր հարցեր այստեղ էին լուծվում, երբ Գրողների տունը հայ մտավոր ու հոգեւոր արժեքների դարբնոցն էր, երբ միության ամեն մի համագումար ու պլենում իսկայական նշանակություն ուներ Հայաստանի ու հայության համար: Վերջին մեկ տարում փորձ է արվում նախկին հեղինակությունը վերադարձնել: Համագումարը, դրանից հետո հրավիրված պլենումները (հատկապես վերջինը, որը լեզվի խնդիրներին էր նվիրված), Թարգմանչաց տոնի վերականգնումը եւ «Գրական թերթի» վերահրատարակումը, վերջերս անցկացված մանկական գրականության շաբաթը, գրքերի ներկայումները, հոբելյանները փաստում են, որ գրականության նկատմամբ եղած սերը չի մեռել: Պարզապես մեռել էր այդ սերը վառ պահելուն կոչված պատասխանատուների նախանձնախնդրությունը: Եվ ահա եկել է նոր նախագահ, նոր քարտուղարներ կան, միության վարչության նոր կազմ, որոնք մեր տեսակն են մեր մեջ արթնացնում, մեզ ներած-վախվորած-ճչված վիճակից հանում եւ ասում են՝ «Ձեր կանգնենք մեր գրականությանը, մեր մշակույթին, մեր ազգին ու երկրին, ձեր կանգնենք առանց իրար դեմ չարություն կուտակելու, առանց իրար դեմ դավեր լարելու»:

Արժանահիշատակ գործ արվում է, թեեւ այս ստեղծագործական միությունն էլ, մյուսների նման, պետական միջոցներից չի օգտվում, բայց...

– Գրող մարդու պահպանման խնդիրն ունենք,- ասում է Լեւոն Անանյանը,- մարդու այն որակի պահպանումը, որը մեր ժողովրդի պատմության նույնիսկ ամենածայրահեղ ժամանակներում հարգի է եղել, այն մարդուն, որի գրով ու խոսքով մարդիկ մերժել են մեռնելու անհեթեթությունը եւ շարունակել են ապրել՝ ապրեցնելով երկիր ու ազգ, որդի ու թոռ, ազգի ճշմարիտ դիմագիծ ու վաղվա օրվա լուսավոր միտում: Այս պիտի անենք:

Անում են: Նկատելի է: Աչք ունեցողը կտեսնի:

Հայաստանի գրողների միության հրատարակչությունը գրքեր է տպագրում: Արդեն տասը գիրք է տպագրվել, որոնցից երեքը «Սուտք» շարքով են (երիտասարդների գրքեր են, առաջին գրքեր):

– Անցումային կոչվող արդի հայ գրականությունն ամփոփում է ոչ միայն անցյալ դարավերջի գեղարվեստական մտածողությունը, այլեւ հենց օրվա ընթացքն ու տարուբերումները: Գրական այս համապատկերում նորերի արդեն զգացվող շունչը հաճախ վեհերոտ է, երբեմն՝ ծայրահեղ, ընդհանուր ժխորում՝ առայժմ անլսելի, սակայն նրանք են մեր ժամանակի մեջ դասական ավանդների հենքին արդիառոճ սկզբունքների արթնացնողն ու կրողը: Եվ նրանց ճանապարհն առավել երկար է:

Մեր գրականության ավագանին, անշուշտ, չի մոռացվում: Այժմ ՀԳ միությունում հայտեր են ընդունվում նրանց գործերը պետական պատվերով տպագրելու համար:

– Գիրք տպագրելու հնարավորություններ այժմ շատ կան,-շարունակում է միության նախագահը: – Սակայն գրական խոտանն է շատացել: Պետք է ընտրել այն գործերը, որոնք իսկապես ճշմարիտ գրական արժեքներ են:

Վերջին մեկ տարվա ընթացքում Հայաստանի գրողների միության հիմնական խնդիրը, ըստ միության նախագահի, գրողների միության հասարակական հնչեղությունը բարձրացնելն է եղել:

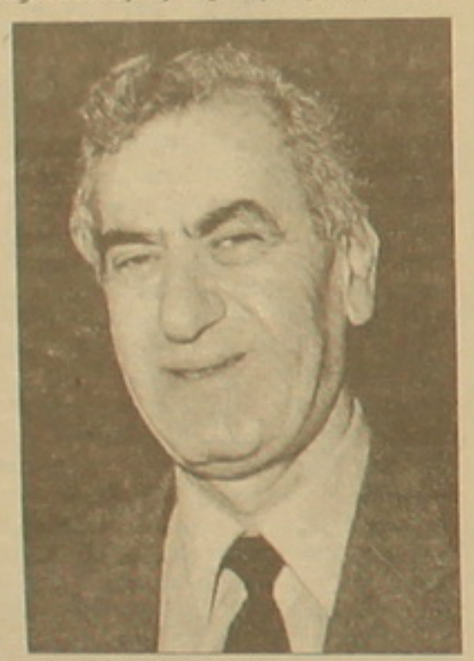

– Գրողի քաղաքացիական դիրքորոշումը, գրողի դերը ոչնահարվել էր: Ամեն մի հեղափոխության ժամանակ մշակույթը, այդ թվում նաեւ գրականությունը, կորուստներ է տալիս: Արժեքների կորուստներ ունեցանք, արժեքներ ու վարկ, որ պիտի վերականգնենք: Շփոթահար վիճակ է ստեղծվել: Ու այս վիճակից մենք փորձում ենք դուրս բերել գրողին, նրան, որի խոսքին հայ մարդը հավատում է, նրան, ում տեսից հազարավորներն ու տասնյակ հազարավորներ են գնում:

Միության նախագահի խոսքը վկայվում է ոչ միայն զուտ գրական գործունեությամբ: Վերջերս երկրի ստեղծագործական մյուս վեց միությունների հետ Գրողների տանը եւս մեկ անգամ ննջարկվեց Արցախի հարցը, դիմում հղվեց Արցախի հարցի կարգավորմանը կոչված հզոր տերությունների ղեկավարներին: Քննարկվել է նաեւ Մեղրիի հարցը: Այսպիսի ննջարկումներ են նախաստված հայկական մյուս հայրենակցական կազմակերպությունների հետ:

– Այո, դժվար ժամանակներ ենք ապրում,- ասում է Լեւոն Անանյանը: – Բայց պետք չէ անվերջ խոսել այս դժվարությունների մասին, շարունակ նվնվալ: Գրողը չպիտի լռի, գրողը միշտ պետք է լինի ոչ միայն իր ժողովրդի ցավերի ճշմարիտ թարգմանը, այլեւ՝ բժիշկը:

Միության քարտուղարն անչափ կարեւորում է հունիսին Երեւանում կայանալիք համայն աշխարհի հայ գրողների հավաքը, որի ժամանակ «պետք է ընդհանուր ծրագիր, միասնական քաղաքականություն մշակվի հայ գրականության վերազարթոնքի համար»:

Եվ հիմա գրող, հրապարակախոս, գրողների միության նախագահ Լեւոն Անանյանը նպատակ ունի մտնել քաղաքական դաշտ, թեեւ իր համար այս դաշտը միշտ եղել է: Եղել է գրչի օգնությամբ, «Գարուն» ամսագրի գլխավոր խմբագրի իր գործունեությամբ: Այժմ նա համաձայնվել է իր թեկնածությունը դնել Ազգ պատգամավոր ընտրվելու համար՝ 75-րդ ընտրատարածքից: Ինչո՞ւ:

– Երկու պատճառ կա: Ազգային ժողովի պատգամավորի կարգավիճակը գրողների միության նախագահին լրացուցիչ լծակներ է տալիս միությունն ավելի կենսունակ դարձնելու համար: Հայտնագործություն արած չեմ լինի, եթե ասեմ, որ մեր օրենսդրական դաշտում, Ազգային ժողովում փիչ է մտավորականների թիվը: Գաղտնիք չէ, որ այսօր շատ օրենքներ ընդունվում կամ մերժվում են «քաղաքային հեղինակությունների» թելադրանքով, անձնական շահախնդրությամբ: Երկրորդը, որն անչափ ինձ հուզում է՝ այս տարածաշրջանի (Նոյեմբերյան, Իջեւան) վիճակն է: Արդեն երկար ժամանակ է, որ այս տարածաշրջանի հարցերը չեն հասցվում բարձր իշխանություններին: Մեր այս նախընտրական հանդիպումների ժամանակ մարդիկ բացեիբաց բողոքում էին՝ «Չկա մեկը, որ մոտենա Ազգային ժողովի խոսափողերից մեկին ու մեր մասին ասի, մեզ համար որեւէ գործ անի»: Այս երկրամասում ապրող մարդկանց երբեմն թվում է, որ անհայտ, մոռացված մի տարածքում են ապրում: Հողը տվել են գյուղացուն եւ փորձանք բերել գլխին. ոչ սերմացու կա, ոչ պարարտանյութ, ոչ որեւէ միջոց գյուղատնտեսական մթերք արտադրելու, առավել եւս՝ իրացնելու համար: Ու տեսեք, թե ինչ է կատարվում: Քիչ մարդիկ են արտագաղթում, իչերն են անվերադարձ հեռանում: Ինչո՞ւ: Որովհետեւ հողին հարազատ մնալը, սեփական հողից չհեռանալը սոսկ խոսք չէ, այլ բնավորություն, թեեւ սահմանամերձ շրջանների վիճակը պարզ է. անվերջ անասնագողություններ, հարձակումներ, տագնապալի իրադրություն: Ահա, մարդկանց մեջ եղած տագնապը խաղաղեցնելու, նրանց հոգուն խաղաղություն բերելու, մարդկանց հավատ ներշնչելու խնդիր ունեմ:

Իսկ գրչի, գրականության մարդը ինչպե՞ս է փորձում շահել ընտրողների վստահությունը: Չէ՞ որ ոչ մեկիս համար գաղտնիք չէ, որ ընտրարավների ժամանակ հաճախ նաեւ անազնիվ ճանապարհներով են անցնում որոշ թեկնածուներ, այսօրեական խոստումներ ու կաշառքներ տալիս:

– Մեր հանդիպումների ժամանակ ես հստակ նշում եմ, որ միջոցներ չունեմ ոչ խողովակ տալու, ոչ էլ՝ մեկ տոպրակ ալյուր: Մարդիկ պետք է իմանան, հավատան, որ միայն այսօրվա համար չպիտի աշխատի Ազգային ժողովի պատգամավորը, այլեւ՝ վաղվա, մյուս օրվա, մեր գալիքի, մեր երեխաների ու թոռների համար, որպեսզի մշտական աշխատանք ունենա մարդը, մշտական վաստակ, հավատա իրեն ու իր երկրին: Մարդու մեջ ամեն ինչ կարող է մեռնել, միեւնույն է, նա ոտքի կկանգնի: Իսկ երբ հավատն է մեռնում, այդ մարդուն, այդ երկիրն այլեւս փրկել հնարավոր չէ: Մեզանից ամեն մեկն այս պիտի ունենա իր աչքի առաջ, իր հոգում:

ՄԵՐԳԵՑ ԳԱԼՈՅԱՆ

ՀՐՇԱՏԱԿԻ ՏՈՒՐՔ

Գրական միջազգային մրցանակ Ուիլյամ Սարոյանի անունով

Ամերիկյան մեծագույն գրողների անվամբ տրվող միջազգային գրական պարգեւների բացառիկ ցանկի մեջ ավելացավ Ուիլյամ Սարոյանի անունը: Մ. Նահանգների Սբենֆորդի համալսարանի մատենագետ Մայքլ Քելլերը օրերս հայտարարել է Ֆրեզնոյի արվեստի բանգարանում «Ուիլյամ Սարոյան» միջազգային գրական մրցանակ սահմանելու մասին: Սբենֆորդի համալսարանի գրադարանը հարուստ է Սարոյանի բազմաթիվ փաստաթղթերով, ձեռագրերով, անտիպ ստեղծագործություններով: Այսուհետ յուրաքանչյուր երկու տարին մեկ կտրվի գրական մրցանակ, որը կազմում է 12,500 դոլար:

Գրական մրցանակը շնորհելու պատվին արժանացել է «Ուիլյամ Սարոյան» հիմնադրամի տնօրեն Ռոբերտ Սեդրակյանը, որի հավաստմամբ գրական մրցանակ սահմանելը եղել է Սարոյանի մշտարթուն երազանքը. «Նա միշտ ցանկացել է հիմնել գրական մրցանակ՝ դրանով խրախուսելու եւ քաջալերելու գրական արվեստի մշակներին: Ես երկար տարիներ էի աշխատում այս գաղափարի իրականացման համար, որի կազմակերպիչները Սբենֆորդի համալսարանի աշխատակիցներն են: Ես հայտնաբերեցի, որ հրաշալի գործերը միշտ էլ երկար ժամանակ են պահանջում»: Ուիլյամ Սարոյանը այս մրցանակով կկանգնի այնպիսի հանճարեղ գրողների կողքին, ինչպիսիք են Ուիլյամ Ֆոլկներն ու Էռնեստ Հեմինգուեյը: Առաջին մրցանակը կհանձնվի 2003 թ. գարնանը՝ գրողի ծննդավայր Ֆրեզնո քաղաքում:

Ռ. Պ.

«Բեթել». Եկեղեցու եւ դպրոցի պատմությունը՝ 1922-2001 թթ.

Սփյուռքահայ մամուլի մեր պատշաճակիցներ «Նոր օր» եւ «Զարթօնք» թերթերի ուշադրությամբ մեր ձեռքը հասած համարները տեղեկացնում են, որ Ուրբերբաուլնում լույս է տեսել վերապատվելի Պարգեւ Օրջանյանի «Բեթել: Եկեղեցու եւ դպրոցի պատմությունը (1922-2001 թթ.)» 418 էջանոց աշխատությունը՝ նվիրված Հալեպի Հայ ավետարանական «Բեթել» (Աստծո տուն) եկեղեցու եւ դպրոցի կառուցման ու հետագա գործունեության պատմությանն իր բոլոր մանրամասնություններով եւ հազվագյուտ նկարներով:

1920-23 թթ. իրենց բնօրանից բռնի գաղթած հայերի թիվը Հալեպում հասել է մոտ 200 հազարի: Նրանց մի սպար մասը բնակություն է հաստատել Համիդեն եւ Սուլեյմանիեյի միջեւ ընկած ծահճոտ շրջանում: Այդ վայրում էլ կառուցվել են Հայ ավետարանական եկեղեցու առաջին փայտաշեն աղոթավայրն ու վարժարանը տարաբախտ հայ ժողովրդի մի հատվածի համար: Գրքում հայատառ թուրքերենով տեղ է գտել այդ եկեղեցուն վերաբերող առաջին ատենագրությունը, որտեղ, իմիջիայլոց, գրված է. «1922-23 թթ. ընթացքում թուրքական կառավարության գործադրած դաժանության պատճառով իրենց երկրից բռնագաղթի պարտադրված հայ ժողովուրդը տեղավորվեց Սիրիայի տարբեր վայրերում: Հալեպ եկած Հայ ավետարանական համայնքի մեծ մասի գաղթականությունը գտնվելու պատճառով խիստ անհրաժեշտություն է առաջացել նրանց համար կառուցել մի աղոթավայր: Ուստի ամերիկացի միսիոներների օժանդակությամբ եւ հովանավորությամբ հիմնվեց մի փայտաշեն աղոթավայր: 1923 թ. մարտի սկզբին հիշյալ աղոթավայրում սկսվեցին տեղի ունենալ կրոնական ծիսակատարություններ, իսկ մարտի 15-ին բացվեց 1-4-րդ դասարան ընդգրկող դպրոցը»:

Հետագայում համայնքի աճող պահանջները բավարարելու նպատակով որոշվել է նոր տարածություն գնել: Վեր. Սիարոն Շիրաճյանի նախաձեռնությամբ հայությունն ասիճանաբար փոխադրվել է Հալեպի հյուսիսային մասում գտնվող «Կտոք Մեյդան» կոչվող վայրը, որտեղ էլ 1934 թ. փետրվարի 7-ին դրվել է «Բեթել» եկեղեցու անկյունաքարը: Շինարարության ավարտից հետո եկեղեցին ծառայել է նաեւ որպես դպրոց՝ մինչեւ հարակից դպրոցական շենքերի կառուցումը:

«Այս նորակազմ դպրոցի առաջին աշակերտներից լինելու դժբախտությունն ու բարեբախտությունը վայելողներից մեկն եմ եղել, գրել է վեր. Պարգեւ Օրջանյանը, դժբախտություն, որովհետեւ դպրոցական կյանքից ավելի գոմի կամ բարախի կյանք ենք վարել այնտեղ: Խոնավ գետնի վրա փռված փսիաթի վրա ծալապատիկ նստած որոշ ժամանակ մեր ծնկներն ենք օգտագործել որպես սեղան: Ուրիշ դժբախտություն էր ծմռանը ցամփաների ցահճուտ եւ մեր անպատշաճ լինելու հանգամանքը: Շատերն էին այդ գրչին դպրոց գալիս բոկոտն: Այս դժբախտությունների գլխավոր պատճառը նախ թուրքն էր, որ մեր ծնողներին իրենց երկրից արմատախիլ անելուց հետո կողոպտել էր նրանց ունեցվածքը»:

Հակառակ դժվարին պայմաններին՝ դպրոցը հեղինակի մտապատկերում մնացել է որպես քաղցր ու անմոռանալի մի հուշ: Ըստ գիրքը գրախոսող պրոֆ. Ավետիս Փափազյանի, դպրոցում իրենց առաջին քայլերն են արել հետագայում հոգեւոր եւ հանրային ճանաչման արժանացած շատ հայորդիներ: Հեղինակն իր շնորհակալական խոսքում երախտագիտություն է հայտնել բոլոր բեթելցիներին, ովքեր իրենց կենսագրական նյութերով, հուշերով եւ նկարներով օժանդակել են գրքի լույսընծայմանը: Տպագրության հարցում իրենց արտաքին լուման են ներդրել Ավետիս եւ Նվարդ Մոմճյանները:

Աշխատությունը գնահատելի է, մեր կարծիքով, հատկապես որպես սկզբնաղբյուր այդ ժամանակաշրջանի եւ կրթօջախի, ինչպես նաեւ Հալեպի հայ համայնքի ընդհանուր պատմության առումով:

Հ. Ծ.

ԹԱՂՐԱՆԿԱՐՇԻ ԱՇՔԵՐՈՎ

Մարզական

Տոտալ ֆուտբոլ հոլանդացիների կատարմամբ

Սկիզբը նախորդ համարում

1974 թ. հուլիսի 6-ին եւ 7-ին պայքարը շարունակող լավագույն հռչակը վիճարկեց առաջնության պարգեւները: 3-րդ տեղի համար Բրազիլիայի եւ Լեհաստանի հավաքականների մրցավեճում բախտը ժպտաց լեհերին: Լյատոն հաղթական պարգեւեց իր թիմին՝ խփելով առաջնությունում 7-րդ գնդակը: Լեհաստանի հավաքականն առաջին անգամ արժանացավ առաջնության պարգեւներին: Շատերը նրանց հաղթանակն անակնկալ համարեցին: Սակայն իրականում լեհերի հաջողությունն օրինաչափ էր: Նրանք աչքի ընկան բարձր արդյունավետությամբ (16 գոլ). հաղթեցին ափխարհի նախորդ առաջնության չեմպիոնին ու փոխչեմպիոնին, ցուցադրեցին հարձակողական ոճի ֆուտբոլ: Բացի առաջնության լավագույն ռմբարկու Լյատոյից, աչքի ընկան նաեւ Գաղոխան ու Շարմախը, բարձր գնահատականի արժանացավ Դեյնայի, Շիմանովսկու, Գորգոնի, Տոմաշեւսկու խաղը:

Հուլիսի 7-ին Մյունխենի օլիմպիական մարզադաշտում կայացավ նոր մրցանակի համար անդրանիկ եզրափակիչը: Խաղասկիզբը խոստումնալից էր հոլանդացիների համար. 2-րդ րոպեին Նեսկենսը 11 մ հարվածով բացեց հաշիվը: Հասնելով հաջողության, Հոլանդիայի հավաքականը սկսեց ավելի զգույշ գործել՝ մեծ ուժեր կենտրոնացնելով սեփական կիսադաշտում: Դա դաշտի տերերին ազատ գործելու, մանեւրելու հնարավորություն ընձեռեց: Գերմանացիները տիրելով նախաձեռնությանը, դեռեւս առաջին խաղակեսում հաշվի մեջ առաջ անցան: Նախ Բրայտները իրացրեց 11 մ հարվածը, ապա Մյուլլերն առաջ մղեց իր թիմին: Ընդմիջումից հետո հոլանդացիներին չհաջողվեց փրկել խաղը: Հաշիվը մնաց անփոփոխ: Այսպիսով, 20 տարի անց ԳՖՀ-ի հավաքականը, որը 2 տարի առաջ դարձել էր Եվրոպայի չեմպիոն, կրկին նվաճեց աշխարհի չեմպիոնի տիտղոսը: Այդ հաջողությանը հավաքականը հասավ անվանի մարզիչ Հելմուտ Շյոնի գլխավորությամբ: Չեմպիոնների կազմում հատկապես առանձնանում էին Ֆրանց Բեկենբաուերն ու Հերդ Մյուլլերը: Վերջինս խփեցին 4 գնդակ, աշխարհի առաջնություններում խփած գոլերի թիվը հասցրեց 14-ի: Այս ցուցանիշը մինչ օրս չի գերազանցված: Չնայած ԳՖՀ-ի հավաքականը դարձավ աշխարհի չեմպիոն, սակայն մասնագետների համընդհանուր համակարծիքով արժանացան հոլանդացիներն իրենց ցուցադրած տոտալ ֆուտբոլով: Ուստի պատահական չէ, որ առաջնության լավագույն ֆուտբոլիստի կոչման համար պայքարում Յոհան Կրույֆը (372 միավոր) զգալիորեն առաջ անցավ իր հիմնական հակառակորդներից՝ Ֆրանց Բեկենբաուերից (278) եւ Կազիմեժ Դեյնայից (175): Նշենք, որ լավագույն ֆուտբոլիստն առաջին անգամ որոշվեց լրագրողների հարցման միջոցով:

Ֆրանց Բեկենբաուերը (ձախից) եւ Զեպ Մայերը «Աշխարհի գավաթով»:

ԱՌԱՋՆՈՒԹՅԱՆ ԱՐԴՅՈՒՆՔՆԵՐԸ

Հանդիպում 3-րդ տեղի համար

Լեհաստան-Բրազիլիա 1-0 (0-0)
Լյատո (76):

Եզրափակիչ

ԳՖՀ-Հոլանդիա՝ 2-1 (2-1)

Մյունխեն, օլիմպիական մարզադաշտ, 7-ը հուլիսի:

Մրցավար՝ Թեյլոր (Անգլիա):

ԳՖՀ- Մայեր, Ֆոգտս, Շվարցենբեկ, Բեկենբաուեր, Բրայտներ, Հյոնես, Բոնհոֆ, Օվերաս, Գրաբովսկի, Մյուլլեր, Հյոլցենբայն:

Հոլանդիա- Յոնգբլադ, Սուրբիեր, Հաան, Ռիսբերգեն (Ռե Յոնգ, 69), Կրոլ, Յանսեն, վան Հանեգեմ, Նեսկենս, Ռեմ, Կրուիֆ, Ռենսենբրինկ (Ռ. վան դե Կիրկհոֆ, 46):

Գոլերը՝ Նեսկենս (2՝ 11 մ), Բրայտներ (25՝ 11 մ), Մյուլլեր (43):

Լավագույն ռմբարկուները

Լյատո	Լեհաստան	7
Նեսկենս	Հոլանդիա	5
Շարմախ	Լեհաստան	5
Ռեմ	Հոլանդիա	4
Մյուլլեր	ԳՖՀ	4
Էդստրյոմ	Շվեդիա	4

Խորհրդանշական հավաքականը

Հելստրյոմ (Շվեդիա), Ֆոգտս (ԳՖՀ), Պերեյրա (Բրազիլիա), Բեկենբաուեր (ԳՖՀ), Բրայտներ (ԳՖՀ), Դեյնա (Լեհաստան), Նեսկենս (Հոլանդիա), վան Հանեգեմ (Հոլանդիա), Լյատո (Լեհաստան), Կրուիֆ (Հոլանդիա), Գաղոխա (Լեհաստան):

Անակնկալներ չգրանցվեցին

Պրահայում մեկնարկել է ռախմաշի միջազգային մրցաշար 32 ռախմաշիստների մասնակցությամբ, որոնք նոկաուտ համակարգով կորոշեն հաղթողին: 1/16 եզրափակիչի առաջին 8 հանդիպումներում առանձնակի անակնկալներ չգրանցվեցին: Կաստարովն ու Անանդը հմտագիշ հաղթանակներ տարան (2:0) Միլոշի եւ Թիմանի նկատմամբ: Միեւնույն 1.5:0,5 հաշվով Գելֆանդը պարտության մատնեց Սեյրավանին, Խալիֆմանը՝ Բոլոգանին, Իվանչուկը՝ վան Վելիին: 3 մրցախաղում պահանջվեց լրացուցիչ մրցախաղ: 2,5:1,5 հաշվով Պոլգարն առավելության հասավ Ցզյանչուանի նկատմամբ, Սոկոլովը հաղթեց Լեկոյին, Ադամսը՝ Ռաջաբովին: 1/8 եզրափակիչի մյուս 8 մասնակիցները պետք է որոշվեին երեկ ուշ երեկոյան:

Առաջնության մեկնարկը տրվեց

Մեկնարկեց ֆուտբոլի Հայաստանի առաջին խմբի առաջնությունը: Մասնակից 16 թիմերը սկսեցին մրցավեճը բարձրագույն խմբի միակ ուղեգրի համար: Սակայն ոչ բոլոր թիմերը կարող են հավակնել ուղեգրին, քանի որ մրցակարգի համաձայն նույն ակումբի երկու թիմեր իրավունք չունեն հանդես գալու բարձրագույն խմբում: Դրանց թիվն առաջին խմբում յոթն է: Այնպես որ ուղեգրի համար ռեալ պայքարում են 9 թիմեր: Անձրեւոտ եղանակի պատճառով արդեն մեկնարկում 3 խաղ հետաձգվեց («Դինամո-2000-2»-«Սպարտակ-2», «Նորք-Մարաշ»- «Փյունիկ-2», «Կիլիկիա»-«Վանաձոր»): Մյուս խաղերի արդյունքներն հետ. «Լոկոմոտիվ»-ՖԻՄԱ՝ 0:0, «Շիրակ-2»- «Դինամո»՝ 0:2, «Արարատ»- «Արեւ. «Լոկոմոտիվ»-ՖԻՄԱ՝ 0:0, «Շիրակ-2»- «Դինամո»՝ 0:2, «Արարատ»- «Արմավիր»՝ 0:1, «Միկա-2»- Արցախ-2»՝ 1:0, «Արփա»- «Փյունիկ-3»՝ 3:0:

Սկսվեց երկրորդ շրջանը

Կարճաստեւ հանգստից հետո ֆուտզալի ՀՖ առաջնության մասնակիցները սկսեցին երկրորդ շրջանի հանդիպումները: Գրանցվեցին այսպիսի արդյունքներ. «Քոլեջ»- «Գավառ»՝ 7:10, «Գյումրի»- «Գուգարք»՝ 4:9, «Դավթաշեն»- «Աջափնյակ»՝ 5:4, «Արարատ»- «Պոլիտեխնիկ»՝ 2:3: «Յունիթ»- «Հայք» հանդիպումը հետաձգվել է:

«Լոկոմոտիվի» հաղթաշարը շարունակվում է

Ֆուտբոլի ՌԴ առաջնության 9-րդ տուրում գոլերի առատությամբ աչքի ընկավ «Ալանիա»- «Սպարտակ» հանդիպումը (4:3): Առաջատարը՝ «Լոկոմոտիվը» հերթական հաղթանակը տոնեց՝ 2:1 հաշվով հաղթելով «Շինիկին»: Միակ խոշոր հաշվով հաղթանակը տոնեց «Տորպեդոն»՝ հաղթելով «Անժին» (3:0): Այդ խաղում 46-րդ րոպեին Ալբերտ Սարգսյանը կրկնապատկեց հաշիվը, իսկ խաղավերջում իր տեղը զիջեց Կարեն Օհանյանին: «Զենիթը», որի կազմում ողջ խաղին մասնակցեց Սարգիս Հովսեփյանը, Մոսկվայում 2 անպատասխան գնդակ խփեց Բերեզովսկու դարպասը: «Կոսմոս սովետովի» կազմում Կարեն Դոխոյանի 2-րդ ելույթն էլ հաջող էր. թիմը սեփական դաշտում 3:2 հաշվով հաղթեց «Ռոստսելմաշին»: Մյուս խաղերում գրանցվել են հետեւյալ արդյունքները. «Սոկոլ»- «Տորպեդո-ԶԻԼ»՝ 0:0, «Ուրալան»-«Սատուրն»՝ 1:2: Երեկ տուրի ավարտական խաղում ԲԿՄՍ-ն սեփական հարկի տակ հաղթել էր «Ռոստոին» 2-0 հաշվով:

ՖՈՒՏԲՈԼԻ ՀՀ ԳԱՎԱԹ

Մրցանակի չորս հավակնորդ

Ֆուտբոլի ՀՖ գավաթի քառորդ եզրափակիչ պատասխան հանդիպումներն անցան համառ ու անզիջում պայքարում: Դրան նպաստեց նաեւ այն հանգամանքը, որ մրցակիցներից եւ ոչ մեկն առաջին խաղից հետո իր համար չէր ապահովել կիսաեզրափակիչի ուղեգիրը:

Թվում էր, թե «Բանանցը», որը սեփական հարկի տակ 1:2 հաշվով զիջել էր «Փյունիկին», պատասխան խաղում ակտիվ գործողությունների կդիմի: Սակայն «Բանանցին» այդպես էլ չհաջողվեց լրջորեն սպառնալ մրցակցի դարպասին: Ողջ հանդիպման ընթացքում հյուրերը միայն 2 անգամ վտանգավոր հարված կատարեցին Լյաշչուկի դարպասին: Արթուր Ոսկանյանի եւ Նավոյանի հարվածները հետ մղեց «Փյունիկի» դարպասապահը: Իսկ ահա դաշտի տերերը բավական ակտիվ էին գործում եւ այս անգամ էլ արժանի հաղթանակ տոնեցին: Հաջողությունում հատկապես մեծ էր Արման Քարամյանի ներդրումը, որն անընդհատ տեղաշարժվելով, միշտ լարվածություն էր ստեղծում մրցակցի դարպասին: Հենց նրա ջանքերով էլ «Փյունիկը» 31-րդ րոպեին բացեց հաշիվը: Քարամյանին վայր գցելու համար նշանակվեց 11 մ հարված, որն իրացրեց Մինասյանը: Ընդմիջումից անմիջապես հետո իր վարպետությամբ փայլեց Քարամյանը՝ կրկնապատկելով հաշիվը: Նա առնվազն 3 անգամ էլ կարող էր գոլ խփել, սակայն երկու անգամ դրությունը փրկեց Բաբայանը, մյուս դրվագում Արմանի հարվածը շեղ սացվեց:

Կիսաեզրափակիչում «Փյունիկի» մրցակիցը պետք է որոշվեր Գյումրիում, որտեղ «Շիրակը» հյուրընկալել էր «Միկային»: «Շիրակի» հնարավորությունները բարձր էին դասվում՝ հաշվի առնելով մրցակցի դաշտում տարած հաղթանակը (1:0): Իսկ երբ պատասխան խաղում «Շիրակը» բացեց հաշիվը, թվում էր, թե «Միկան» չի կարողանա փրկել խաղը: Սակայն ի պատիվ հյուրերի, գավաթակիրը 2 գոլ խփեց եւ մնաց կիսաեզրափակիչ: «Միկան» մեկ անգամ եւս ապացուցեց իր գավաթային թիմ լինելը:

Բավական հետաքրքիր ու աշխույժ մրցակցություն ծավալվեց «Սպարտակ»-«Արարատ» խաղում: Թվում էր, թե արարատցիներն ապավինելու են պաշտպանությանը՝ ծգտելով պահպանել առաջին խաղի հաղթական հաշիվը (1:0): Սակայն նրանք հաճելի անակնկալ մատուցեցին: 17-րդ րոպեին անկյունայինի խաղարկումից հետո Թադեւոսյանը գլխի հարվածով բացեց հաշիվը: Բաց թողած գոլը սակայն չընկճեց սպարտակցիներին, որոնց կազմը համալրել էին Արթուր Քոչարյանն ու Հայկ Հակոբյանը՝ զգալիորեն ուժեղացնելով թիմի հարձակողական ներուժը: Հենց Քոչարյանն էլ 23-րդ րոպեին հեռահար հարվածով վերականգնեց հավասարակշռությունը: Մինչեւ ընդմիջում սպարտակցիները եւս 3 վտանգավոր պահ ստեղծեցին, սակայն նոր գոլ չգրանցվեց:

Ընդմիջումից անմիջապես հետո «Սպարտակը» հասավ հաջողության: Զանազանյանի տուգանային հարվածից հետո դարպասապահը գնդակը հետ մղեց եւ վրա հասած Արամ Հակոբյանն այն ուղարկեց ցանցը: Այդ գոլը բեկումնային եղավ: Սպարտակցիները տիրելով նախաձեռնությանն, անընդհատ գրոհում էին, իսկ արարատցիները ստիպված էին մեծ ուժերով պաշտպանվել: Դարպասին վտանգավոր հարվածներ կատարեցին Հայկ Հակոբյանն ու Զանազանյանը: Իսկ 58-րդ րոպեին վարպետ խաղով աչքի ընկավ Արամ Հակոբյանը: Նկատելով, որ դարպասապահ Գեորգի Խաչատրյանը դարպասից դուրս է եկել, Հակոբյանը գնդակն ուղարկեց դարպասը՝ խփելով հաղթական 3-րդ գնդակը: «Արարատի» մարզիչներն անմիջապես փոխարինեցին դարպասապահին, սակայն խաղի ելքը փոխել նրանց սաներին չհաջողվեց: Բացի այդ էլ, մնալով 10 հոգով (71-րդ րոպեին խաղադաշտից հեռացվեց Էտուվեն), արարատցիներն այդպես էլ չկարողացան գոլային ռեալ պահ ստեղծել: Առաջին խաղակեսում ակտիվությամբ աչքի ընկած Արամ Սարգսյանն ու Գալուստ Պետրոսյանն ընդմիջումից հետո «նստեցին»: Այնպես որ, «Սպարտակի» հաղթանակն օրինաչափ էր:

«Դինամոն», որը Ոսկեհատում անակնկալ էր մատուցել՝ «Զվարթնոցի» հետ խաղն ավարտելով ոչ-ոքի արդյունքով (3:3), Աշտարակում զիջեց 0:4 հաշվով: «Զվարթնոցի» կազմում իր նորամուտը գոլով նշանավորեց Իրանից վերադարձած Արմեն Սանամյանը: Դրվատանքի է արժանի Սարգիս Նազարյանը, որը գավաթային չորս խաղերում էլ դարձել է գոլի հեղինակ՝ խփելով 6 գնդակ:

Երեկ ֆուտբոլի ՀՖ ֆեդերացիայում կայացած վիճակահանությունը որոշեց կիսաեզրափակիչ առաջին հանդիպումներում դաշտի տերերին: Մայիսի 14-ին «Փյունիկը» կհյուրընկալի «Միկային», հաջորդ օրը կմրցեն «Զվարթնոցն» ու «Սպարտակը»: Պատասխան հանդիպումները կկայանան մայիսի 20-21-ին:

ԽԱՂԵՐԻ ԱՐՁԱՆԱԳՐՈՒԹՅՈՒՆՆԵՐԻՑ

«Փյունիկ»- «Բանանց»՝ 2:0 (1:0)

Վարդան Մինասյան (31՝ 11 մ), Արման Քարամյան (49):

«Շիրակ»- «Միկա» 1:2 (1:2)

1:0՝ Տիգրան Դավթյան (26), 1:1՝ Դավիթ Գրիգորյան (31), 1:2՝ Արմեն Շահգելդյան (36):

«Սպարտակ» - «Արարատ»՝ 3:1 (1:1)

0:1՝ Ալեքսանդր Թադեւոսյան (17), 1:1՝ Արթուր Քոչարյան (23), 1:2, 1:3՝ Արամ Հակոբյան (47, 58): 71-րդ րոպեին հեռացվեց Էտուվեն:

«Դինամո» - «Զվարթնոց»՝ 0:4 (0:2)

Գեւորգ Միրիջանյան (12), Սարգիս Նազարյան (43), Վարդան Հովհաննիսյան (66, սեփ. դարպ.), Արմեն Սանամյան (83):

Ռմբարկուները

Արման Քարամյան	«Փյունիկ»	7
Արամ Հակոբյան	«Սպարտակ»	6
Սարգիս Նազարյան	«Զվարթնոց»	6
Մամադու Դիավարա	«Փյունիկ»	5
Արմեն Շահգելդյան	«Միկա»	4

Հաղթեց եվրոպական ռեկորդով

Անթալիայում ընթացող ծանրամարտի Եվրոպայի առաջնությունում մինչեւ 105 կգ քաշային ծանրորդների մրցավեճում հաղթող դարձավ բուլղարացի Ցագաեւը՝ 420 կգ (185+235): Հրում վարժությունում նա սահմանեց Եվրոպայի նոր ռեկորդ: Արծաթե մեդալին արժանացավ Դենիս Գոսֆրիդը (Ուկրաինա)՝ 417,5 կգ (187,5+230): Բրոնզը բաժին հասավ թուրք Շուդաշին՝ 417,5 կգ (85+232,5): Պոկում վարժությունում չեմպիոնի ոսկե մեդալը նվաճեց ռուսաստանցի Վյաչեսլավ Իվանովսկին՝ 190 կգ:

105 կգ-ից ծանր մարզիկների մրցավեճում Եվրոպայի չեմպիոն հռչակվեց գերմանացի Ռոնի Վյուլլերը՝ 450 կգ: Բացի դրանից նա լավագույնն էր նաեւ հրում վարժությունում (247,5 կգ): Պոկում վարժությունում բոլորին գերազանցեց ռուսաստանցի Ռոման Մեշչերյակովը (207,5 կգ): Իսկ երկամարտում արծաթե մեդալակիր դարձավ լեհ Պավլ Նայդեկը (430 կգ): 3-րդ մրցանակակիրը ուկրաինացի Ալեքսեյ Կոլոկոլցեւն է (427,5 կգ):

Էջը պատրաստեց
ԱՇՈՏ ՀԱՅՐԱՊԵՏՅԱՆԸ

Ճապոնացիները ճապոնացիների մասին

Ճապոնիայում գոյություն ունի ազգագրագետ հոգեբույժների ինքնուրույն դպրոց, որը որոշակի հաջողությունների է հասել ճապոնացիների ազգային հոգեբանության ուսումնասիրման բնագավառում: Սակայն ճապոնացի հեղինակների մեծ մասին միավորում է ազգային բնավորության այս կամ այն հատկանիշներով ճապոնացիներին էթնիկական մյուս հանրություններին հակադրելու ձգտումը՝ փաստորեն հաշվի չառնելով պատմական զարգացման գործոնները:

Այսպես, Հիրոսի Սինամին իր աշխատություններում ճապոնացիների բնավորության ինքնաշխող գծերից ամենակարեւորը համարում է նրանց ինքնավերլուծման հակումը: Ըստ նրա, այդ գիծն առաջացել ու արմատավորվել է այն պատճառով, որ մյուս երկրները իբր մշտապես մարտահրավեր են նետել Ճապոնիային, իսկ ճապոնացիները պետք է լավ կշռադատեին իրենց գործողությունները:

Յաիթի Հաջայի «Տասը ակնարկ ազգային առանձնահատկությունների» հավաքածուում ներկայացված է հետեւյալ կերպ. նվիրվածություն՝ իշխանություններին ու հայրենասիրություն, նախնիների պաշտամունքի ու ընտանիքի պատվի պահպանում, բնությամբ հիանալու կարողություն, լավատեսություն ու հումորի զգացում, վայելչագեղություն ու նրբագեղություն, նրբինություն ու դյուրազգացություն, անաղարտություն ու պարզասրտություն, հարգանք ու քաղաքավարություն, չափավորություն ու վեհանձնություն:

Իտիրո Կավասակին իր «Ճապոնիան առանց դիմակի» գրքում համարձակորեն փոխում է արդեն գրեթե կանոնական դարձած հավաքածուին: Պատահական չէ, որ գիրքը ցնցող տպավորություն գործեց. նրանում անսպասելիորեն շեշտվում են ճապոնացիների բացասական հատկանիշները: Հեղինակն ասես ընկել էր հակառակ ծայրահեղության մեջ, եւ հայրենակիցների հանդեպ նրա ամբարտավան ու քամահրական վերաբերմունքը հարուցեց ճապոնիայի առաջադեմ մտավորականության բողոքը: Կարծես ի շարունակումն «Կավասակիի գծի» լույս տեսավ Օսամա Տակահասիի «Այլանդակ ճապոնացիները» աշխատությունը, որն ավտորիտարիզմի, բյուրոկրատիզմի, ծեւամոլության եւ ճապոնացիների մյուս բացասական գծերի սուր քննադատությունն է:

Ճապոնացի ժամանակակից հեղինակների աշխատությունները մեծապես հիմնվում են դեռեւս անցյալ դարում ստեղծված երկերի գաղափարների, մասնավորապես Սեցուրեյ Միյակեի դասական տրակտատների վրա, որոնցում շատ ցայտունորեն նկարագրվում են ճապոնական ազգային բնավորության գրավիչ կողմերը գեղեցիկով զմայլվելու, բարին չարից տարբերելու, գայթակղություններից խուսափելու կարողությունը: Միյակեի գաղափարները լուրջ նեցուկ են նրանց համար, ովքեր կամենում են ճապոնական մշակույթը հակադրել արեւմտյանին: Այսպես, Տոմիո Տեձուկան իր «Մտորումներ լուսակյաց ճապոնիայի մասին» աշխատության մեջ, որտեղ վերլուծվում է կրոնի դերը ճապոնացիների ազգային բնավորության կառուցվածքում, բազմիցս վկայակոչում է Միյակեի կարծիքը: Թվարկած գրքերը եղած հետազոտությունների սոսկ չնչին մասն են. գրքերի աշխարհը տառացիորեն հեղեղված է ճապոնացի այն հեղինակների աշխատություններով, ովքեր ազգային բնավորությունը քննում են տարբեր տեսակետներից:

Ճապոնացին տնից դուրս

Տնից դուրս ճապանոցիների վարքը խիստ տարբերվում է սովորականից: Ամուսինները հազվադեպ են միասին դուրս գալիս տնից: Սովորաբար ամուսինն աշխատում է մենակ գնալ որեւէ տեղ: Ճապոնիայում արդեն նկատվում է կիրակի օրերը ընտանիքով զբոսանքի գնալու միտում:

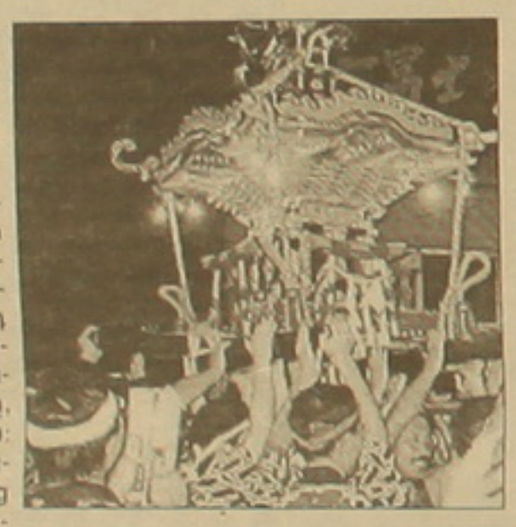

Վիճակագրական տվյալների համաձայն, բնակչության միջին խավերին պատկանող ճապոնացի ընտանիքավոր տղամարդկանց կեսից մի փոքր ավելին տուն է դառնում երեկոյան ժամը 9-ին, հասարակության ավելի ունեւոր շրջանակներում այդ տոկոսը նվազելով, հասնում է տասի: Ճապոնացիներն այնքան էլ չեն ձգտում երեկոյան վերադառնալ իրենց քաղաքային բնակարանները, նրանք աշխատում են հանգստանալ տնից դուրս: Նախնիներից ժառանգելով տղամարդու գերազանցության զգացումը՝ ճապոնացին տանջալից է համարում երեկոներն անցկացնել իր կնոջ ընկերակցությամբ. նա ձգտում է դեպի քաղաքի ազատությունները, դեպի զվարճանքի հաստատությունները: Այլ կերպ վարվել, նշանակում է զրկել տղամարդու արժանապատվությունը, կորցնել ընտանիքի գլխավորի սոցիալական դերը: Ճապոնիայի բնակչության արական մասի իրականային «ելքերը» վաղուց ճապոնական ադրենալինի անկասելի մասն են դարձել: Դրանց մեջ ներքաշված են ինչպես զվարճությունների սիրահարները, այնպես էլ նրանք, ովքեր կամենում են պարզապես փախչել իրենց շրջապատի մարդկանց հետ: Մթնշաղը բանձրանալուն պես գիշերային հաստատությունների շրջանները են սլանում ուրախ ժամանցի սիրահարները, նրանց մեջ քիչ չեն նաեւ աշխատանքային երկար օրվա ընթացքում հոգնած բանվորները: Ազատ ժամանակը գործընկերների հետ կերուխումով անցկացնել, նշանակում է պահպանել եւ ամրապնդել աշխատանքային լավ հարաբերությունները: Սովորաբար բանվորները ու ծառայողները համեմատաբար էժանագին փոքր ռեստորանների մշտական հաճախորդներն են: Հենց որ շեմից ներս են մտնում, նրանց անհապաղ մատուցում են սակեով (ճապոնական բրնձաղի) ըմպանակ կամ մի գավաթ գարեջուր: Այցելուները նստում են պատշաճաբար եւ սկսնում նորություններ փոխանակել: Զրուցում են տարբեր բաների մասին: Այստեղ ե՛ւ բողոքներ կան բոսերից, ե՛ւ խորհուրդներ, ե՛ւ առաջարկություններ: Ասեկոսեներին հաջորդում են ինչ-ինչ թերությունների պախարակումը, տարաձայնությունների քննադատումը: Սակայն այս ամենում չարացածության կամ վիրավորանքի ոչ մի նշույլ չկա. ճապոնացին կյանքին նայում է փոքրիշատ հանգիստ: Ի դեպ, բիզնեսմենները զվարճանում են ավելի հաճախ ոչ թե իրենց փողով, այլ իրենց ընկերությունների «ներկայացուցչական» ֆոնդերի հաշվին: Հատկանշական է, որ մեծ քաղաքների գիշերային կյանքը համեմատաբար կարճատեւ է: Գիշերվա ժամը տասնմեկի մոտ էֆֆասերների մեծ մասը գրվում է տները: Դադարում են շատ շուներ, ոստիկանությունը սկսում է շրջել քաղամասերում:

Բացի ամեն տեսակ ցածրահարգ զվարճություններից, գիշերային Տոկիոն առաջարկում է նաեւ ազգային արվեստի իսկական նմուշներ, մինչեւ ուշ գիշեր շարունակվում են դասական, տիկնիկային եւ երաժշտական թատրոնների ներկայացումները, դահլիճներն առհասարակ դատարկ չեն լինում:

ՌՈՒԶԱՆ ՊՈՂՈՍՅԱՆ

Ծառ մագլցող ձկներ

Չինաստանի Յունանն նահանգի արեւմտյան մասում հոսում է Բինլան գետը, որի ափերի երկայնքով ձգվում է անծայրածիր նախաստեղծ անտառը, որը հաճախ է հեղեղվում գետի ջրով: Այդ վծիտ գետում ապրում են անթիվ-անհամար ձկներ ու գորտեր: Նրանց մեջ կան հետաքրքիր ձկներ, որոնք կարողանում են ծառ մագլցել: Հեղեղումների ժամանակ նրանք մագլցում են ծառերի բների երկայնքով եւ իրենց փոքրիկ կնճիթով կառչում բնից կամ ճյուղերից: Հետվից նայելիս դրանք նման են մուգ կանաչ պատիճավոր ողողեղի:

Այդ ձկներն ապրում են սուբտրոպիկ խուրերում: Նրանց մարմինը հարթ է, գլուխը՝ մեծ, պոչը՝ փոքր: Տեղացիներն անվանում են հարթագլուխ ծուկ կամ մեծգլխանի ծուկ: Դրանք կարողանում են ազատ շարժվել սուբտրոպիկ ժայռերի եւ ծառերի վրայով: Սնվում են միջատներով եւ ժայռերի ու ծառերի մամուռով: Շվաղում են ծառերի վրա:

Ա. Գ.

Իսկապե՞ս

Չենի (ուսմունք, աշխարհայացք՝ առաջացած մ. թ. VI դարում, Չինաստանում, որն իր ամենամեծ տարածումն է գտել Ճապոնիայում: Հիմքը Բուդդայի եւ բոլոր էակների միասնականության պատկերացումն է եւ բնական ուղու՝ դաոյի մասին ուսմունքը) վարպետ Հակուինն անբիծ կյանքով ապրող մարդու համբավ էր վայելում հարեւանների շրջանում: Ոչ հեռու գեղեցիկ մի աղջիկ էր ապրում, որի ծնողները սքեսային կրպակ ունեին: Մի օր ծնողներն իմացան, որ իրենց աղջիկը հղի է: Նրանք կասպությունից չգիտեին ինչ անեին: Աղջիկը հրաժարվում էր տալ երեխայի հոր անունը, բայց երկար ու համառ պնդումներից հետո տվեց Հակուինի անունը: Ծնողները սաստիկ զայրացած եկան վարպետի մոտ: «Իսկապե՞ս», միակ բանը, որ արտաբերեց նա մեղադրանքների հեղեղներին ի պատասխան:

Երբ երեխան ծնվեց, բերեցին Հակուինի մոտ՝ ասելով. «Սա քո երեխան է, այնպես որ, վերցրու նրան»: Վարպետը միայն արտաբերեց. «Իսկապե՞ս»: Այդ ժամանակ նա լրիվ կորցրել էր շրջապատողների հարգանքը, բայց դա նրան բոլորովին չէր հուզում: Նա ջանասիրությամբ խնամում էր նորածնին, հարեւաններից գնում էր կաթ ու նորածնի համար անհրաժեշտ ամեն ինչ:

Մեկ տարի հետո երիտասարդ մայրը չդիմացավ եւ ծնողներին ասաց ճշմարտությունը: Պարզվեց, որ երեխայի իսկական հայրը մի երիտասարդ էր, որ աշխատում էր ձկան շուկայում: Աղջկա հայրն ու մայրը շտապեցին Հակուինի մոտ՝ հայցելով նրա ներողամտությունը, երկար ժամանակ ներողություն էին խնդրում եւ ուզում էին վերադարձնել երեխային: Հակուինը հանգիստ ներեց նրանց: Երեխային վերադարձնելով՝ նա ընդամենն ասաց. «Իսկապե՞ս»:

Անթեւ երիտասարդը կարողանում է նկարել

Մի քանի տարի առաջ չինական մամուլը գրեց 30-ամյա մի երիտասարդի մասին, որը Պեկինի չինական գեղարվեստի տանը կազմակերպել էր իր նկարների անհատական ցուցահանդեսը (ավելի քան 40 նկար): Ցուցահանդեսը գրավել էր բազմաթիվ այցելուների ուշադրությունը, իսկ նկարիչը՝ Լի Չանյիանը, հուզմունքից արտասվում էր:

11 տարեկանում հոսանքահարվելու հետեւանքով Լին կորցնում է երկու թեւերը եւ ոտնաթաթի երեք մատները: Տղան իր կյանքը վերջացած է համարում. հիվանդություն, հուսահատություն, ցավ, արցունքներ... Ստիպված է լինում թողնել ուսումը: Սակայն ընտանիքի անդամների, ընկերների եւ բարեսիրտ մարդկանց օգնությամբ աստիճանաբար կարողանում է հաղթահարել դժվարությունները:

Մի օր էլ հանկարծ բերանով բռնում է քրոջ մատիտը եւ անվարժ գրում իր անունը: Հետո փորձում է գրիչով նկար պատճենել: Հետզհետե ավելի ու ավելի է կլանվում նկարչությամբ՝ նրա մեջ գտնելով իր լավագույն բարեկամին: Վրձնով նկարում է տանը եղած բոլոր թղթի կտորների վրա: Եղբոր օգնությամբ հաճախում է գեղարվեստի դպրոց:

Մասնակցում է Հեգան քաղաքում կազմակերպված գեղարվեստական ցուցահանդեսին եւ ստանում հատուկ մրցանակ: Դրանից ոգեւորվելով՝ սկսում է ավելի եռանդուն աշխատել: Գրում է նաեւ բանաստեղծություններ:

Ա. մանուսնացած է, ունի մեկ ոտք:

Պատրաստեց

Ա. ԳԵՎՈՐԳՅԱՆԸ

ԱԶԳ

Հեռուստածրագրեր

30 ապրիլ, երեքշաբթի

Ա1

08.00 9.20 Առաջին ծրագիր
09.00 13.00, 17.00, 21.00, 24.00, 1.20, 1.25 Հայլուր
10.30 Պարմանի
11.00 18.00 «ՍԻՐՈ ԿԱԽԱՐԴԱՆՔ»
11.45 0.20 Կեսգիշերային ճեղքնթաց
12.40 Բարի ախորժակ
13.20 Կռունկ-2001
17.20 ՄՖ «Տարաշխարհիկները»
17.35 Փառատոն «Մուտֆ 21-րդ դար»
19.00 Երեկոյան Երեւան
19.20 «Բարի լոտո»
20.00 Այլուր
20.10 Հազարից մեկ
20.35 Տունտունիկ
22.00 Ուշ երեկոյան
22.30 02
23.00 Ռուբիկոն+
01.30 ԳՖ «ԿՈՒՅՍԻ ՍԻՐՏԸ»

ՊՐՈՄԵԹԵՎՍ

08.00 Բարի լույս, Հայաստան
08.30 9.30, 16.00, 20.00 ԼՐԱԲԵՐ
10.00 18.00 «ԿԱՐՄԻՐՆ ՈՒ ՍԵՎԸ»
11.00 PODIUM ART
11.15 Չէին սպասում
11.35 Այստեղ, այնտեղ, այլուր
12.15 ԳՖ «ԳԼԱԴԻԱՏՈՐԸ»
16.20 Կենդանիները կասակումեն
16.45 Մուլտֆիլմ
17.10 «Բլյում-Բլյում» պատմություններ
17.25 Կուկուռիկ
19.00 Սկանվորդ-շոու
20.45 Հեռուստակասալոգ
21.05 Աղախանյան-շոու
21.40 Համերգ
22.00 Բանուգործ
22.30 Հին ընկերների ակումբ
23.15 1.02
23.30 ԼՐԱԲԵՐ (ԱՊՀ)
24.00 ԳՖ «ԵՂԲԱՅՐ 2»

Ֆ

19.30 Մուլտֆիլմ
19.50 22.00 Բախտացույց
20.00 ԳՖ «ՄՈԳԱԴՈՐ ԿԱԼՎԱԾՔԸ»
22.05 Քաղաք
22.45 ԳՖ «ՀԱՍՈՒՆ ԿՅԱՆՔ»

ԱՐՄԵՆԻԱ

08.30 15.00, 18.00, 20.30, 1.30 ՊՐՈՖԻԼԱԿՏԻԿԱ
ժամը
09.00 21.00 CNN
09.30 15.30 Մուլտֆիլմ
10.00 19.40 Ինչպե՞ս ես, բարեկամ
10.30 Մարզանք ասողերի հետ
11.00 Ավտոտրահ 2000
11.30 Մեր լեզուն, մեր խոսքը
12.00 18.30 «ԸՆՏԱՆԵԿԱՆ ԿԱՊԵՐ»
13.00 Բլից
13.30 ԳՖ «ԴԱՐՏԱՆՅԱՆԸ ԵՎ ԵՐԵՔ ՀՐԱՑԱՆԱԿԻՐՆԵՐԸ»
16.30 Բումերանգ
17.30 Կարճամետրաժ ֆիլմ
20.00 Հայրենիք - Սփյուռք
21.30 Բլից
22.00 Վարկանիշ
22.40 Բեռնարդ շոու
23.30 ՈՒԵՖԱ.ՉԼ-ի խաղարկություն
02.00 ԳՖ «ՎՏԱՆԳԱՎՈՐ ԿԱՊԵՐ»

ԱԲՄԵՆԱԿՈԲ

08.00 9.00, 10.00, 12.00, 15.00, 18.00, 20.00, 22.00, 1.00, 3.00 ՀՈՐԻԶՈՆ
08.15 1/52.սպորտային ծրագիր
08.45 21.45 Նոստալջիգ
09.15 19.00 «Սասանայի ճուտը»
10.15 17.15 «Լողափ»
11.00 15.15 ՄՍ «Մարդասարդ»
11.20 15.45 ՄՍ «Փիթեր Փեն»
11.40 16.15 ՄՖ «Բոբիի ափսարիը»
12.15 18.15 ՎՖ «Պատմության ալիք»
13.10 Ցերեկային կինոսեանս
14.30 22.40 Պատահական վկա
16.45 «ՄԵՇ»
20.20 «Սոփրանոսի կլանը»
21.30 Ոռ-ից ոռ Հայաստան
23.10 1.15 Գեղֆիլմ
02.45 Երաժշտական ծրագիր

ԱԲՄԵՆԱԿՈԲ

11.00 Համերգային ծրագիր
12.00 Գեղ. կինոնկար
13.30 Մուլտաշխարհ
16.00 Համերգային ծրագիր
17.05 Մ/Ֆ «Անաստասյա»
18.15 Վ/Ֆ «Միխայիլ Լերմոնտով»
19.00 «16»
20.10 «Ծափիկ-ծափիկ»
20.30 «Մեր կինոն». «Եռանկյունի»
22.10 Գ/Ֆ «Սարսափի լիճ»
23.45 Գ/Ֆ «Կուրորեն»

ՀԱՅՐԵՆԻՔ

07.00 Տրամադրություն.ՏԲ
09.30 Առավոտ
11.00 Այս երեկո, այս ժամին
11.55 16.45, 19.25 Ավտոուկա
12.00 Հ/թ «Ակցեոն»
12.30 «ՊԵՏԵՐԲՈՒՐԳՅԱՆ ԳԱՂՏՆԻՔՆԵՐ».ՏԲ
13.35 Տարեթիվ.ՏԲ Մոսկվա
14.25 19.00 Վավ.ֆիլմ
15.00 1.10 Իրադարձություններ.ՏԲ
15.15 «ՏԵՍՈՒՉ ԿԵՍՏԵՐԸ».ՏԲ
16.20 Սպորտ առանց սահմանի
16.50 Գյուղական հորիզոններ
17.25 Ակցեոն ժամ
19.30 Բուրգ
20.00 «ԱՌԱՆՑ ՍԻՐՈ ԻՐԱՎՈՒՆՔԻ».ՏԲ
20.45 Առողջարան
21.00 Հարցերի տաղավար
21.30 Օրը
22.30 Իմ Երեւան
23.00 Սպորտ+
23.30 Համերգ
Ավարտին՝ Գիշերային կինոսրահ

ՍԻՆԵՄԱՔՍ

00.10 Ռուսական տուն
02.05 Փոխադարձ համաձայնությամբ
03.40 Չհենվել
04.50 Ճակատագրական գայթակղություն
06.10 Բարոն Մյունհաուզենի արկածները
08.10 Մերկ տիեզերք
09.30 Աղագայի սպորտ
11.00 Յամակասի.նոր սամուրայներ
12.25 Մեկ այլ դու
13.55 Ոռի թագավորները
15.15 Բերմուդյան եռանկյունի
15.00 Մեր հայրենիքի մշակույթը
15.20 Մուլտծրագիր
16.00 Արեւիկ-Քենդի
16.30 Գ/Ֆ «Թակարդ ծնողների համար»
18.35 Մուլտֆիլմ
19.00 Լուսաստիկ
19.15 Մ/Ս «Թոմը եւ Ջերին»
19.30 Վ/Ֆ «Մեծ ջրվեժներ» (2-րդ մաս)
20.20 Մուլտֆիլմ
20.45 Մեր հայրենիքի հեքիաթները
21.00 Գ/Ֆ «Մայրիկ, մի վշտանա»
22.30 Համաշխարհային երաժշտության գանձարան (Մոցարտ. «Ֆիգարոյի ամուսնությունը»)

ԵՐԵՎԱՆ

07.00 Տրամադրություն.ՏԲ
09.30 Առավոտ
11.00 Այս երեկո, այս ժամին
11.55 16.45, 19.25 Ավտոուկա
12.00 Հ/թ «Ակցեոն»
12.30 «ՊԵՏԵՐԲՈՒՐԳՅԱՆ ԳԱՂՏՆԻՔՆԵՐ».ՏԲ
13.35 Տարեթիվ.ՏԲ Մոսկվա
14.25 19.00 Վավ.ֆիլմ
15.00 1.10 Իրադարձություններ.ՏԲ
15.15 «ՏԵՍՈՒՉ ԿԵՍՏԵՐԸ».ՏԲ
16.20 Սպորտ առանց սահմանի
16.50 Գյուղական հորիզոններ
17.25 Ակցեոն ժամ
19.30 Բուրգ
20.00 «ԱՌԱՆՑ ՍԻՐՈ ԻՐԱՎՈՒՆՔԻ».ՏԲ
20.45 Առողջարան
21.00 Հարցերի տաղավար
21.30 Օրը
22.30 Իմ Երեւան
23.00 Սպորտ+
23.30 Համերգ
Ավարտին՝ Գիշերային կինոսրահ

ՍԻՆԵՄԱՔՍ

00.10 Ռուսական տուն
02.05 Փոխադարձ համաձայնությամբ
03.40 Չհենվել
04.50 Ճակատագրական գայթակղություն
06.10 Բարոն Մյունհաուզենի արկածները
08.10 Մերկ տիեզերք
09.30 Աղագայի սպորտ
11.00 Յամակասի.նոր սամուրայներ
12.25 Մեկ այլ դու
13.55 Ոռի թագավորները
15.15 Բերմուդյան եռանկյունի
16.45 Փախուստ Նյու Յորքից
18.25 Ամենատաք երկիրը
19.00 Փոխարինող մարդասպաններ
20.25 Երբ տղամարդը սիրում է կնոջը
22.30 Աստերոիդի գաղտնիքը

1/ ՕՐ

07.00 Բարի լույս
10.00 13.00, 16.00, 19.00 Նորություններ
10.15 20.00 «ԸՆՏԱՆԵԿԱՆ ԿԱՊԵՐ»
11.15 Բաղնիքի անուշ
11.45 Թույլ օղակ
12.45 Երալաշ
12.50 Գրքամոլություն
13.15 Անկախ հետաքննություն
14.00 ԳՖ «ՉՎԱՑՈՒՑԱԿԻՑ ԴՈՒՐՍ ԳՆԱՑՔԸ»
15.35 Դիսնեյ ակումբ
16.15 ԳՖ «ԲՐԴՈՏ ԸՆԿԵՐԸ»
18.00 Մեծ լվացք
19.25 Ծիծաղի համայնապատկեր
21.00 Ռուսական ոստսախաղ
22.00 ԺԱՄԱՆԱԿ
22.35 ԳՖ «ՍԲՎ»
23.45 «Կրեմլ-9».Լ.Բերիա
00.30 Գիշերային «ԺԱՄԱՆԱԿ»
01.00 «Մոնտե Կարլո-2002».համաշխարհային երաժշտամրցանակ
02.15 ԳՖ «ՎԵՍԹՍԱՅԴՅԱՆ ՎԱԼՍ»

PTP

06.50 7.50, 8.50, 9.50, 21.35 Լուրեր - Մոսկվա
07.00 8.00, 9.00, 10.00, 12.00, 15.00, 18.00, 21.00 Լուրեր
07.10 Ուղղափառ օրացույց
07.15 8.30 Ընտանեկան նորություններ
07.25 9.10 Հերթապահ բաժանմունք
07.30 8.40, 18.20 Ազդագիր
07.40 9.30 Ճանապարհային ոստարեկ
08.10 9.45 PTP-ի փորձաքննությունը
08.20 Ազգային եկամուտ
08.25 15.20 Լուրեր-սպորտ
09.15 Վիթխարի տնտեսություն
10.10 ՎՖ «Էվերեստ»
11.05 ԳՖ «ՍԻՐՈ ՈՐՈՆՈՒՄՆԵՐՈՒՄ»
12.20 «ԿԱՆԱՅՔ ԵՎ ԴՈՒՍՏՐԵՐԸ»
13.05 Աշխարհի շուրջը
14.00 Ինչ է ուզում կինը
14.30 «ՀԻՆԱՎՈՒՐՑ ԴԱՄԲԱՐԱՆԻ ԳԱՂՏՆԻՔՆԵՐԸ»
15.25 «ՎԵՐԱԴԱՐՁ ԵԴԵՄ»
16.25 «ՎԱՅՐԻ ՀՐԵՇՏԱԿԸ»
17.20 «ԸՆԿԵՐՆԵՐԸ-3»
18.25 ԳՖ «ԻՍԿ ԿԱՐՈՏԻՆԸ ԵՂԵ՞Լ Է»
19.50 «ԿՈՄԻՍԱՐ ՈԵՔՍ»
20.50 Բարի գիշեր, փոքրիկներ
21.55 Մ.Զադորնովի ֆանտազիաները
23.55 ԳՖ «ՏԱԳՆԱՊԱԼԻՑ ԿԻՐԱԿԻ»

Հ1Բ

07.00 7.30, 8.00, 8.30, 9.00, 9.30, 11.00, 13.00, 15.00, 17.00, 20.00, 23.00 Այսօր
07.05 7.35, 8.10, 8.35, 9.10, 9.35 Առավոտ
09.50 20.35 «ՀԵՏԱՔՆՆՈՒԹՅԱՆ ԳԱՂՏՆԻՔՆԵՐԸ»
11.25 Ես եւ իմ շունը
12.20 Փրկության ծառայություն
13.20 ԳՖ «34-ՐԴ ԱՐԱԳԸՆԹԱՑԸ»
15.20 «Դոմինոյի» սկզբունքը
16.40 19.35 Քրեական գործ
17.30 21.45 «ԲԱՆԴԻՏԱԿԱՆ ՊԵՏԵՐԲՈՒՐԳ»
18.45 Ընչաքաղցություն
23.40 ԳՖ «Z ԽՄԲԻ ՁԻՆՎՈՐՆԵՐԸ»
01.55 Ֆուտբոլ ՉԼ.զ եզրափակիչ.«Բայեր»-«Մանչեստր Յունայթեդ»

Արժեթղթերի գնման/վաճառքի համար դիմել Հայաստանի Ֆոնդային Բորսայի անդամ բրոքերային ընկերություններին

ԱԷՐՈԲՐՈՔ ՍՊԸ
ք. Երեւան,Կոմիտաս 22/50
Հեռ.՝ 222725, 278469
Ալիխանյան Բրոքեր ՍՊԸ
ք. Վանաձոր, Գ.Լուսավորչի 48ա
Հեռ.՝ (051) 44469, 41206
Ալինվեստ ՍՊԸ
ք. Երեւան, Ռոստովյան 21, բն. 41
Հեռ.՝ 454112, 564063, (09) 429412
Ալս Էրգրուզցի ՍՊԸ
ք. Վանաձոր, Տիգրան Մեծի 71/27
Հեռ.՝ (051) 22422
Ամերիա Ինվեստ ՓԲԸ
ք. Երեւան, Բաղրամյան պող. 6, բն. 2
Հեռ.՝ 524040, 524140, 258899
Այտի Բրոկ Դիլ Տրաստ ՍՊԸ
ք. Երեւան,Հալաբյան 47, բն. 31
Հեռ.՝ 348837
Արդշինբրոք ՍՊԸ
ք. Երեւան, Թումանյան 28/20
Հեռ.՝ 542674
Արժեթղթերի կենտրոն ՍՊԸ
ք. Երեւան, Զաֆիյան 8/19
Հեռ.՝ 581578, 525801, 566448
Արմենբրոկ ՓԲԸ
ք. Երեւան, Կորյունի 19/1
Հեռ.՝ (3741) 528986, 542125, 585662
Երեւան-Բրոքեր ՍՊԸ
ք. Երեւան, Թումանյան 32, բն. 16
Հեռ.՝ 521389, 544657, (09)400699
Էյ-Բի Սեքյուրիթիզ ՍՊԸ
ք. Երեւան, Մաշտոցի 40ա բն.1
Հեռ.՝ 532829, 532815, (09)415100
Էտալոն Ինվեստ ՍՊԸ
ք. Երեւան, Փավստոս Բյուզանդի 97
Հեռ.՝ 539525
ԷՍ ԿԱ ԲՐՈՔ ՍՊԸ
ք. Երեւան, Գայի պող. 57, բն. 15
Հեռ.՝ 640804
Կապիտալ Ինվեստ ՍՊԸ
ք. Երեւան, Ագաթանգեղոսի 7
Հեռ.՝ 526417,, 569680
Կապիտալ-Մենեջմենթ ԲԲԸ
ք. Երեւան, Ամիրյան 2/8
Հեռ.՝ 560138
Մ.Գ.Ս. ՍՊԸ
ք.Գյումրի, Աբովյան 242-1
Հեռ.՝ (041) 22184, (041) 23109
Պրիվատ Ինվեստ ՓԲԸ
ք. Երեւան,Նալբանդյան 50/26
Հեռ.՝ 521812, 521051, 528778
Ռենեսա ՓԲԸ
ք. Երեւան, Վարդանանց 13
Հեռ.՝ 54-45-27, 523929
Վրինկո ՍՊԸ
ք. Երեւան, Ամիրյան 24, բն. 5
Հեռ.՝ 531805
Տոնտոն ՍՊԸ
ք. Երեւան, Դեղատան 2
Հեռ.՝ 545477, 545407

Armex
Հայաստանի Ֆոնդային Բորսա
Armenian Stock Exchange

2002 թ. ապրիլի 29-ի առեւտրային նստաշրջան

ԱՐԺԵԹՂԹԵՐԻ ԳՆԱՆՇՈՒՄ

Թողարկող Issuer	Հատ.** ABBR	Հարթակ Listed	Առք Bid: Լավագույն գին Best price	Առք Bid: Միջ. կշռ. գին Avg. price	Առք Bid: Ընդհ. քան. Total qnt.	Վաճառք Ask: Լավագույն գին Best price	Վաճառք Ask: Միջ. կշռ. գին Avg. price	Վաճառք Ask: Ընդհ. քան. Total qnt.	Կատարված գործարքներ Transactions: Նվազ. գին Day low	Առավ. գին Day high	Միջ. կշռ. գին Avg. price	Փոփ.% Avg%	Ծավալ Volume
ԱՎՏՈԱԳՐԵԳԱՏՆԵՐԻ ԳՌ	AVAG	B	1,500.0	1,500.0	480								
ԵՐ. ԿԵՆՏՐԱՅԻՆ ՔԻՄԻԱՅԻ ԳՌ	EKQG	B	400.0	400.0	25								
ԵՐ. ԼՈՒՍԱՏԵՍՆԻԿ	ELUS	B	1,000.0	1,000.0	10								
ԵՐԱԶ	ERAZ	B	2,000.0	2,000.0	10								
ԵՐԿԱԹԲԵՏՈՆ	ERKB	B	1,500.0	1,500.0	10								
ՀԱՇՓՇ	HASH	B	100.0	100.0	10								
ՀԱՅԿԱԲԵԼ	HKBL	B	2,000.0	2,000.0	10								
ՀԱՅՔԻՄՄԵԲԵԼԱ	HQMQ	B	1,500.0	1,500.0	480				500.0	500.0	500.0	108	54,000.0
ՏՈՍՊ	TASP	B											

* Շրջանառված գնման/վաճառքի (պահանջարկի/առաջարկի) հայտերը առեւտրային նստաշրջանի փակման դրությամբ:
** 4 նիշից բաղկացած հառպավումը բաժնետիրական ընկերության հասարակ անվանական բաժնետոմսի դեպքում 4 նիշից հետո նշվում է CO:
Վում է P եւ արտոնյալ բաժնետոմսերի տվյալ դասին շնորհված հատուցը: ՄՊԸ-ի բաժնեմասի դեպքում 4 նիշից հետո նշվում է CO:
Տեղեկությունները ներկայացվում են ՀՖԲ-ում ցուցակված այն արժեթղթերի վերաբերյալ, որոնցով տվյալ առտրային նստաշրջանի արդյունքում գրանցվել է գնման/վաճառքի
հայտ կամ գործարք: Բոլոր գները ներկայացված են ՀՀ դրամով:
ՀՖԲ-ում ցուցակված բոլոր արժեթղթերի գնանշումները ամփոփի տեսքով հրապարակվում են ամսական 2 անգամ յուրաքանչյուր ամսվա 15-ի եւ վերջին օրվան հաջորդող աշխատանքային օրը:
Այլ տեղեկությունները հրապարակվում են ինտերնետային էջում www.armex.am

©Armex

ՍՓՅՈՒՌ ՀԱՅԱՍՏԱՆԻ ԳՈՐԾԱՐԱՐ ՏԵՂԵԿԱՏՈՒ
590000 ← ԱՆՎՃԱՐ ՏԵՂԵԿԱՏՎՈՒԹՅՈՒՆ → www.spyur.am www.yellowpages.am

ԱԶԳ Շաբաթաթերթ

ԱՍՏՂԱԳՈՒՇԱԿ 30 ապրիլ

ԽՈՇ

Բարենպաստ օր է առեւտրական գործարքների եւ համարձակ ձեռնարկումների համար: Կարելի է հույս դնել ընկերների եւ ազդեցիկ հովանավորների աջակցության վրա: Եթե դաշնակիցներին կարողանաք համոզել, որ դուք արդարացի եք, ապա կհասնեք հաջողության:

ՑՈՒԼ

Աստղերը խորհուրդ են տալիս չընդունել արմատական որոշումներ, քանի որ ձեր բոլոր գործողությունները կարող են շրջվել ձեր դեմ: Ուշադիր հետեւեք ձեր շրջապատին. ինչ-որ մեկը փորձում է ձեզ ծուղակը գցել: Հետաձգեք ծրագրված գործը, քանի որ ջանքերն արդյունք չեն տա:

ԵՐԿՎՈՐՅԱԿՆԵՐ

Սխալ տեղեկատվության կամ կողմնակի մարդու ազդեցության առաջացրած որոշակի անվճռականությունը կամ շփոթվածությունը կարող են առաջիկա մի քանի շաբաթներին դառնալ անհաջողությունների պատճառ: Հույս դրեք միայն սեփական ինտուիցիայի եւ ողջամտության վրա:

ԽԵՑԳԵՏԻՆ

Վտանգավոր օր է: Աստղերը նախազգուշացնում են աղեներից, համաճարակներից, դժբախտ պատահարներից: Ուղեւորություն մի ձեռնարկեք: Ավտոսիրողները պետք է առանձնապես զգույշ լինեն ճանապարհներին: Խորհուրդ է տրվում զսպել հույզերը եւ սադրանքների չենթարկվել:

ԱՌՅՈՒԾ

Խաբուսիկ հույսերը եւ հիասթափությունները բացասաբար կանդրադառնան գործնական շփումների, ինչպես նաեւ ursանոթային համակարգի վիճակի վրա: Այսօր ամեն կերպ խուսափեք հարաբերություններ պարզելուց: Առավել ուշադիր եղեք երեխաների եւ ծերերի հանդեպ:

ԿՈՒՅՍ

Շարականների դավերի հետ կապված անսպասելի խոչընդոտը կարող է խանգարել առաջադրված նպատակներին հասնելուն: Այդուհանդերձ աստղերը խորհուրդ են տալիս չընդունել արմատական որոշումներ: Ձեռնարկվող գործերը կարող են շրջվել ձեր դեմ:

ԿԵՏՈՒ

Այսօր հնարավոր են տհաճ արկածներ, աղետներ, հիվանդություն: Հաշվարկեք ձեր յուրաքանչյուր քայլը, որպեսզի թույլ չտաք մութ ուժերի ազդեցություն: Եթե մեքենա եք վարում, շատ ուշադիր եղեք ճանապարհին: Հավանական են մերձավորների հետ կապված խնդիրներ:

ԿԱՐԻՔ

Ստեղծված բարենպաստ պայմաններն ակտիվորեն օգտագործեք սեփական առողջությունն ամրապնդելու եւ հոգեւոր մակարդակը բարձրացնելու համար: Սնունդը պետք է պարունակի մեծ քանակությամբ զանազան վիտամիններ: Ուշադրություն դարձրեք ջրի որակին:

ԱՂԵՂՆԱՎՈՐ

Այսօր, ավելի քան երբեւէ, ձեզանից կպահանջվեն զգուշություն եւ կշռադատվածություն: Եթե այսօր հիվանդություն սկսվի, այն հավանաբար կպահանջի երկարատեւ բուժում: Առանձնակի ուշադրություն դարձրեք ոսկրային համակարգի, ատամների եւ լնդերի վիճակին:

ԱՅԾԵՂՁՅՈՒՐ

Ուժեղանում են կանխատեսման ձիրքը եւ ինտուիցիան: Սակայնիս խոսելիս պետք է զգուշավոր լինել: Աճում են ձեր եռանդը, անձնական հմայքը: Բացառված չէ, որ հանդիպեք հին ծանոթների: Անձնական հարաբերություններում ձեզ թերեւս ուրախացնեն անկեղծությունն ու ջերմությունը:

ՋՐՀՈՍ

Հիանալի ժամանակ է, որպեսզի խորհեք կյանքի նոր փուլին անցնելու, հին կապերը վերականգնելու եւ ամրապնդելու, մերձավորներին օգնելու մասին: Առկա է բոնիկական հիվանդությունների սրման վտանգ: Ուստի խուսափեք գերբեռնվածությունից կամ չարդարացված ռիսկից:

ՁԿՆԵՐ

Աստղերը զգուշացնում են, որ տհաճություններից զերծ մնալու համար հարկավոր է խուսափել կտրուկ արտահայտություններից եւ ոգելից խմիչքի չարաշահումից: Ուշադիր վերաբերվեք գործընկերներին: Օրվա վերջում հավանական վեճը կհարթի որոշ ջանքերի գնով:

ԽՈՀԱԳԻՏ

Դդումով եւ խնձորով պյուրե

0,5 կգ դդումը մաքրել կեղեւից եւ կորիզներից, մանր կտրատել, 0,5 բաժակ ջրով եփել մինչեւ փափկելը: Երկու խնձորը եւս մաքրել կեղեւից ու կորիզներից եւ խաշել մինչեւ փափկի, խառնել դդումին: 1 ճաշի գդալ պյուրը թույլ բովել, վրան ավելացնել 0,5 բաժակ կաթ, երկու ճաշի գդալ շաքարավազ, մի պտղունց աղ, 1-2 որոշ տաքացնելուց հետո խառնել ընդհանուր զանգվածին եւ եփել 10 րոպե: Կարելի է մատուցել թե՛ տաք, թե՛ սառը վիճակում:

Ելակով աղանդեր

Ելակը լվանալ, չորացնել, պոչերը հեռացնել: Լցնել խոր ամանի մեջ արքայամորու հետ: Վրան շաքարավազ շաղ տալ, ցողել գինով, ավելացնել վանիլին: Թողնել 1 ժամ, մատուցելիս զարդարել հաղարջի ողկույզներով:

Ալֆրեդի սենյակում

Հեռուստադիտողի կարծիքներ

Ստորեւ ձեզ ենք առաջարկում հարցեր, որոնց միջոցով դուք նույնպես «Ալֆրեդի սենյակում» խաղի մասին ձեր կարծիքը կարող եք արտահայտել.

1. Մեր հասարակությանը խորթ չէ՞, արդյոք, նման խաղը:

2. Մասնակիցներից ո՞ւմ եք համակրում եւ ինչո՞ւ:

Հարցերին պատասխանելու համար կարող եք զանգահարել «Ազգ» օրաթերթ 529353 հեռախոսահամարով:

Ստացված կարծիքներից առավել հետաքրքրականները ներկայացնում ենք ընթերցողի ուշադրությանը:

Աննա Գյոգչյան, 45 տ.

Շատ հաճելի եւ ուսուցողական խաղ է: Դիտում էինք շատ հաճույքով, սակայն հավատի աղբյուրներից տեղեկացրել են, որ խաղը կեղծ է, դրանում համոզվեցինք երեկվա խաղը դիտելուց հետո: Ասում են արդեն, որ խաղի վերջում կմնան Դինան եւ Գառնիկը: Իսկ եթե խաղը կեղծ է, ապա կորցնում է իր հետաքրքրությունը:

Մարի Պետրոսյան, 18 տ.

Լիլիթը լավը չլինելով հանդերձ, ննջասենյակում է բոլորին: Ինձ թվում է, կարիք չկար, որ նա իր կարծիքը հայտներ բոլոր մասնակիցներին:

Դինան շատ երկերեսանի է: Քնարիկի կողքին լինելով, նա արհամարհեց նրան, ասելով. «Ես, աղջիկների առումով, մենակ եմ»: Ամենադրական հերոսը Պողոսն է: Նա բոլորի հետ հարմարվող, խաբդով գնացող անձնավորություն է: Նա արժանի է հաղթանակի:

Հայկանուշ Օհանյան, 50 տ.

Խորթ է, բայց սա կարեւոր է, քանի որ նոր կյանք մտնող երիտասարդն այսօր ներկայացնում է իր կենցաղը, իր ընտանիքը, թե առանց իր ընտանիքի միջամտության օտար շրջապատում ինչպես կարող է իրեն դրսեւորել:

Համակրում եմ Պողոսին, քանի որ բավականին հավասարակշռված, բարի եւ կիրթ երիտասարդ է: Կցանկանայի խաղից դուրս գար Արյոմը, քանի որ բավականին մեծ լարվածություն է ստեղծում խմբի մեջ:

Նելլի Դավթյան, 15 տ.

Ցանկանում եմ, որ խաղից դուրս գան Պողոսը, Արյոմը եւ Դինան: Եվ 1 միլիոնը շահի Գառնիկը, քանի որ նա ամենալավն է:

Քրիստինե Անանյան, 15 տ.

Գտնում եմ, որ խաղը դարձել է անիմաստ Գոհարի եւ Լիլիթի դուրս գալուց հետո: Ուզում եմ նշել, որ ահավոր ձեւով կարոտել եմ «շեֆին» եւ Լիլիթին: Դիտելով խաղը նորից ու նորից, համոզվում եմ մասնակիցների ոչ անկեղծ լինելուն: Կարծում եմ, որ խաղի մասնակիցներից կհաղթի Արյոմը, քանի որ նա կարողանում է կառավարել բոլորին, իսկ հաղթող կուզեի տեսնել միայն ու միայն Պողոսին: Շնորհակալություն եմ ուզում հայտնել «Ազգ» օրաթերթին, այս հնարավորությունն ընձեռելու համար:

Մարինե Գրիգորյան, 30 տ.

Երեկվա հեռուստախաղը դիտելուց հետո շատ վրդովվել եմ Արյոմի պահվածքից: Կարծում եմ, նա լավ կանի, եթե ուղիղ հոգեբուժարան գնա: Դուր չեկավ նաեւ Պողոսի պահվածքը:

Էդմոն Հովհաննիսյան, 24 տ.

Ես շատ եմ ուզում, որ Արյոմին խաղից դուրս շպրտեն, որովհետեւ նա շատ լկտի, ինքնավստահ անձնավորություն է: Նա կարծում է, որ իրենից լավը չկա եւ ճնշում է բոլոր մասնակիցներին: Նա պետք է դուրս գա խաղից եւ իր սեփական կաշվի վրա զգա այդ վերաբերմունքը: Ես սպասում եմ այդ օրվան, թե երբ է նա դուրս գալու, որ ես իր հետ հանդիպեմ եւ մի քանի բառ ասեմ:

Անժելա Սարգսյան, 50 տ.

Շատ եմ համակրում Գառնիկին: Նա շատ համեստ, խելոք, իրեն տիրապետող անձնավորություն է: Շատ չափված-ծեւված տղա է եւ ես ուզում եմ, որ նա հաղթի:

Անահիտ Հակոբյան, 35 տ.

Ես զարմանում եմ, որ Արյոմն այսքան շատ սիրված է ժողովրդի կողմից: Կարող է նա լավն է, բայց Լիլիթի հյուրընկալվելուց հետո նա բացեց իր դիմակը: Գուցե եւ ճիշտ է նա, բայց մատուցում է ամենը շատ գռեհիկ ձեւով, եւ դա շատ տհաճ է դիտվում: Դինան, որն ինձ շատ էր դուր գալիս, սկսել է նմանվել Լիլիթին, լավ կլիներ, եթե մնար այնպես, ինչպես որ կար, նա վատը չէ: Նաեւ ուզում եմ ասել, որ Ալֆրեդի խաղը կեղծ տպավորություն է թողնում: Երկար ժամանակ է, ինչ փորձում եմ զանգահարել նրա գրասենյակ, բայց ավա՜ղ: Թվում է, որ իր կազմակերպած էվեակությունը կեղծ է:

Ինկա Հովսեփյան, 50 տ.

Շատ-շատ եմ ուզում գովաբանել Արյոմին: Նա շատ պարզամիտ է եւ խաղում է իսկապես «Ալֆրեդի սենյակի» համար: Ես նրան շատ եմ սիրում եւ ուզում եմ, որ հաղթանակը նա տանի:

Սվետլանա Մայենցյան, 43 տ.

Արյոմի խաղը գնահատում եմ գերազանց, նա իսկապես խաղում է: Ես գտնում եմ, որ նա արժանի է հաղթանակի: Նա շատ ազատ է, պարզամիտ, գովելի է տեսնել նրան իրոք անկեղծ: Նա չունի ձեւական ոչ մի շարժուձեւ: Չեմ վատաբանում, բայց գտնում եմ, որ մյուս մասնակիցները ձեւական են, ոչ ասում են, ոչ խոսում:

Քրիստինե Մկրտչյան, 21 տ.

Ուզում եմ գովաբանել Արյոմին, նա ամենահետաքրքրական մասնակիցն է: Գառնիկը շատ լուրջ է, մտածում է, որ գտնվում է «Ի՞նչ, որտե՞ղ, ե՞րբ» խաղի մեջ, միշտ առաջարկություններ է անում լուրջ թեմաների մասին խոսելու, որն իր խաղընկերների կողմից չի ընդունվում:

Մերի Կարապետյան, 24 տ.

Համարում եմ, որ խաղը խորթ չէ, մասնակիցներից հավանում եմ Գառնիկին՝ իր տղամարդկության եւ կայունության համար:

Պողոսի մասին փոխել եմ կարծիս, նա ծուլվել է Արյոմին ու կորցրել է իր եսը: Իսկ Արյոմն ուղղակի չհաջողված դերասան է:

Անահիտ Ալեքսանյան, 61 տ.

«Խաղը մեր աղճատված իրականության առավել քան աղճատված պատկերն է: Բոլոր մասնակիցները «նորին գերազանցություն» մոնտաժի կամ կցկցված կադրերի ու կրկնությունների զոհն են: Կարելի է կարծել, որ «Ալֆրեդի սենյակում» շորերը փոխում կամ լողանում է միայն Քնարիկը, իսկ մյուսներն օրեր, շաբաթներ շարունակ ոչ շոր են փոխում, ոչ լողանում: Բայց քանի որ պետք է ստեղծել կերպար՝ բացասական, ցույց են տալիս միայն Քնարիկին:

Ամոթ է, դադարեցրեք այդ կեղտոտ եւ մեր հասարակության հոգեբանությանն անհարիր խաղը:

Հարությունյան Սեդա, 44

Դեմ եմ Արյոմին, գտնում եմ, որ Լիլիթն ու Արյոմն իրար արժանի են: Արյոմը շատ անդաստիարակ, երես առած երիտասարդ է: Ես գտնում եմ, որ որն Ալֆրեդը կողմնապահություն է անում:

Մի խումբ հայրենադարձների կողմից

Ողջունում ենք Պողոսին եւ հիանում նրա բարոյականությամբ ու դաստիարակությամբ: Սիրելի Պողոս, մաղթում ենք քեզ հաղթանակ, մենք քեզ հետ ենք: Մեր ցանկությունն ու խնդրանքն է քեզ, որ ուսումն ավարտելուց հետո մնաս Հայաստանում, որովհետեւ հայրենիքը քեզ նման օրինակելի երիտասարդների կարիքն ունի: Քո վարքագծով ես մեկ անգամ ապացուցում ես հայրենադարձների կրթվածությունը, ազնվությունը: Շնորհակալություն քեզ:

Սաղոյան Թագուհի, 40 տ.

Կարծում եմ, որ խաղը պետք է դառնա ավելի հետաքրքրական, քանի որ մնացել են լավագույնները: Հիացած եմ Պողոսի նկարագրով, նրա մաքուր հոգին ու պարզությունը զարդարում են խաղը: Ունի հումորի նուրբ եւ միաժամանակ խոր զգացում: Շատ քաղցր է նրա լեզուն, որն ընդհանուր համ է տալիս մթնոլորտին:

Արծրունի Աննա, 14 տ.

Կարծում եմ, խաղը լավ է ընթանում: Գտնում եմ, որ խաղը պետք է լի Գառնիկը, որովհետեւ նա շատ անհետաքրքիր է խաղում: Դինան շատ բարի աղջիկ է: Համակրում եմ Արյոմին, նա շատ բնական է խաղում, եթե նա չլիներ, ապա խաղը շատ վատ կընթանար: Շատ կցանկանայի, որ հաղթանակի Արյոմը, նա արժանի է այդ մրցանակին:

Հայրապետյան Սոնա, 13 տ.

Մասնակիցներից ամեն մեկը վերցրել է մի դիմակ եւ թաքնվել: Համակրում էի Լիլիթին, նա ճիշտ էր: Այժմ համակրում եմ Արյոմին՝ իր անկեղծության համար:

Այվազյան Աննա, 14 տ.

Այվազյան Սոնա, 14 տ.

Ըստ մեզ խաղը շատ հետաքրքիր է Քնարիկի հեռանալուց հետո, հուսով ենք, որ հաջորդ զոհը կլինի Գառնիկը: Հուսով ենք նաեւ, որ մինչեւ խաղի վերջը այն կլինի արդար, որի հետեւանքով փայլուն հաղթանակ կտանի Արյոմը: Հաջողություն քեզ, Արյոմ:

Սիմոնյան Նաիրա, 13 տ.

Ես շատ եմ սիրում Դինային եւ Գառնիկին, ցանկանում եմ խաղի վերջում տեսնել հենց նրանց, եւ որն էլ հաղթի՝ ես ուրախ կլինեմ: Համակրում եմ նաեւ մյուս 2 մասնակիցներին:

Այսուհետ «Ազգ» օրաթերթը տպագրելու է միմիայն հետաքրքրական, իրարամերժ, երիտասարդներին չվիրավորող կարծիքներ

Սկանվորդ

«Բեմի» քննադատ
Կանադա
«Խորոված ի կանաչի»
Կրակող «բլթակ»
Անծանոթ
«Պատանդ» դարձող ոսկեղենը
Հրեա օրենսգետ-վարդապետ
«Զուտ» շոտլանդական խմիչք
Դոկտոր Վաքսոնի «իդեալը»
4
Դարման
Բանկային ծանուցագիր
Բազուկի տերեւ
Ճաղատը «ավելի հայերեն»
Արքիմեդի քաղաքը
Երեք դասակ = մեկ ...
Սրտակից, մտերիմ, հավատարիմ
Մրգի «բաստուրմա»
Պատշար
Հայոց Բագրատունի արքա
Սեւանը Կասպիցի համեմատ
«Ընդհանրացված» ռուս
Կինոռեժիսոր ... Վեռնոյ
Ֆր. հավաքական, Զինեդին ...
Հին հնդկ. էրոտիկ «դասագիրք»
Կշռի «հզոր» միավոր
Շիիզմը չընդունող մուսուլման
Իտալացի տենոր (1844-1926)
Բազմաֆունկցիոնալ «դանակ»
«Երկարապոչ» նիզակ
«Հոնքաձեւարար»
Անդերսենյան սառնասիրտ տղա
«... ժիվագո»
Նահանգ ԱՄՆ հյուսիսում
Հագուստի «գըրտնակ»
Տագնապալից նախազգուշացում
Սերունդ, շառավիղ
Կանացի ձայն, կոնտրալտո
«Բոռ»
5
3
«Նիհարիկ» գետակ
Նապոլեոնի «ժուկովը»
Եւ սանդուղքը, եւ վերելակը
Շան «պահակավայր»
Աշոցքից «ձախ»
«Սեւ գույնի համարժեք» խեժ
Գի ոը ...
Ուկրաինայի «Լուկաշենկոն»
Բելյակովի հանրաճանաչ կոլեգան
Նիկեի հզոր քույրը (դից.)
Հնացած տոհմ
Չթուշնող ծաղիկ
Քաղաքական կերպար
Ուրմաս ...
Պառնասի «արվեստաբան»
«Մարիոն եւ կախարդը»
Ընկույզ դեղձի մեջ
Հնչյունների «գունախաղ»
Ռուսական ըմպելիք
Հանցանշան
Հայ «ֆիդայուհի»
Լիմ, Կտուց, ...
2
Դանակի քերթածը
Պարզ, հստակ, ...
Խաղողի տեսակ
Ոչխարի «շոգին չկծվող ճարպ»
Ֆրենկել
Շրջանաձեւ
Կոլխիդայի նավահանգիստ
«Կապտարյուն» հնդիկ
Հասան-Զալալյան
Ծորակի վրա «նստած վիշապը»
«Եղբայրաբաժին»
Չինական անապատ
«Գլուխը կորցնելու» վիճակ
Տաբու, էմբարգո
Ուզբեկ, գդակ
1
«Դրախտային» ծառ
Մշտազբաղ մարդուքուն
4
Ծիրան՝ քաղցր, ցոգոլ ...
Մսե ուտեստ
Սուրճի «մամլիչ»
Մոլլա, այաթոլա, ...
Կուլտուրիստի պարծանքը
5
Սուննիի «մրցակիցը»
Գաջե «շպար»
«Միկրոֆոն ստուգող» թիվ
Վենեսուելայի «աջ ափը»
Ծովի երկիր մայրը
Թռչուն, բերան
«Միակ» Հո Շին

Օրվա հետքերով

ՍՏՐԱՍԲՈՒՐԳ

ԼՂ կարգավորման նախաձեռնություն՝ դարձյալ Եվրախորհրդում

Ադրբեջանցիները պահանջում են Մեծամորի ԱԷԿ-ի փակումը

Ամեն ինչից երեւում է, որ Եվրախորհրդի խորհրդարանական վեհաժողովում Ադրբեջանի պատվիրակության՝ Հայաստանի դեմ տարվող հակաքարոզչությունը տակտիկական որոշակի փոփոխության է ենթարկվել: Մասնավորապես, օրերս Ստրասբուրգում ԵԽ ԽՎ նիստի ժամանակ Ադրբեջանի մեջլիսի պատվիրակները բարձրացրել են Մեծամորի ատոմակայանի փակման խնդիրը: Այս դժգոհությունը պատճառաբանվել է նրանով, թե Հայաստանի ատոմակայանը լուրջ վտանգ է ներկայացնում ողջ անդրկովկասյան տարածաշրջանում: Եվրախորհրդում շահարկվող այս թեման հունիսի 12-15-ի ընթացքում քննարկվելու է ԵԽ ԽՎ բնության պահպանության, էկոլոգիայի հարցերի մշտական հանձնաժողովի Հայաստանում կայանալիք նիստի ընթացքում:

Երեկ հրավիրված ասուլիսի ընթացքում Ստրասբուրգից վերադարձած հայկական պատվիրակության ղեկավար, Ազ արտաքին հարաբերությունների հանձնաժողովի նախագահ Հովհաննես Հովհաննիսյանը տեղեկացրեց, որ այդ նիստի օրակարգում է ընդգրկված նաեւ Սեւանա լճի էկոլոգիական վիճակի հարցը, որը ծրագրվում է քննարկել հենց Սեւանում: Բանախոսի խոսքերից կարելի էր եզրակացնել, որ, ի տարբերություն նախորդ դեպքերի, այս նիստի ընթացքում հայ եւ ադրբեջանական պատվիրակությունների միջեւ լուրջ բախումներ չեն եղել: Փոխարենը, սակայն, Թուրքիայի պատվիրակության անդամները հերթական հիստերիան են բարձրացրել այն բանից հետո, երբ ապրիլի 24-ին հայ պատվիրակները հանդես են եկել Հայոց ցեղասպանության մասին հայտարարությամբ: Հակադարձ ելույթ ունենալու համար ձայն խնդրելու նրանց պահանջը, նախագահությունը մերժել է:

Հետաքրքրականը, սակայն, ոչ այնքան փաստաթղթի բովանդակությունն է, որը հակամարտության կարգավորման գործընթացում հայտնված առաջին առաջարկը չէ, այլ որ հերթական անգամ Եվրախորհրդի խորհրդարանական վեհաժողովի մակարդակով առաջարկվում է հակամարտության խաղաղական կարգավորման ինչ-որ մեխանիզմ:

Դա լիովին հակասում է ԵԽ-ի որդեգրած դիրքորոշմանը, թե ԼՂ պարագայում իր միջամտությունը սահմանափակվում է միայն հումանիտար օժանդակությամբ: Չնայած հենց Հայաստանում անցյալ տարի ԵԽ համանախագահներից մեկը՝ լորդ Ռասել Ջոնսթոնը բացահայտ հայտարարեց, թե ԵԱՀԿ Մինսկի խմբի առաքելությունը սպառել է իրեն, եւ որ ժամանակն է հարցի կարգավորումը տեղափոխելու ԵԽ շրջանակներ:

ԳՈՌ ԱԲՐԱՀԱՄՅԱՆ

ԱՍՏՐԵԳԻ ՍԵՆՅԱԿՈՒՄ

խաղի մասին Ձեր կարծիքները հայտնեք **52-93-53** հեռախոսահամարով: Ապրիլի 29-ի հարցերին տրված պատասխանները եւ խաղարկության արդյունքները կարդացեք **10**-րդ էջում:

ՀԱՅՏԱՐԱՐՈՒԹՅՈՒՆ

Խնդրվում է բոլոր կազմակերպություններին եւ խաղաքաղաքացիներին Ռուզան Բաղդասարյանի վերաբերյալ իրենց հայտնի տեղեկությունները հայտնել Արաբկիր եւ Քանաքեռ-Զեյթուն համայնքների առաջին ատյանի դատարան կամ զանգահարել 24-01-61 հեռախոսահամարով:

Բուժում

1. Նեւրոզներ, վախ, դեպրեսիա, հիստերիա...
2. Նեւրալգիաներ
3. Մաշկավեներական հիվանդություններ
4. Հենաշարժողական համակարգի խնդիրներ

Վճարը բուժումից հետո
Հեռ. 25 31 51, 26 01 59

ՀԱՅՏԱՐԱՐՈՒԹՅՈՒՆ

Վաճառվում է սուրճի արտադրամաս բոլոր հարմարություններով:
Հեռ.՝ 34-29-38

«Անի Տուր» տուրիստական գործակալությունը ապրիլի 27-ից կազմակերպում է 7-10-օրյա շրջագայություններ հետեւյալ երթուղիներով.

7-օրյա՝
Կարս, Անի, Իգդիր, Բայազետ, Նպատլեռ, Տրդատաբար, Վան, Վարագավանք, Աղթամար կղզի, Խնուս, Էրզրում, Սարիղամիշ:

9-10-օրյա ուղեւորություններ ընթացքում նշված երթուղին կհամալրվի հետեւյալ վայրերով՝
Թավրիզ, Մակու (Թադեի վանք), Նեմրութ լեռ, Բիթլիս, Մուշ (Առաքելոց վանք, Մուկուիի կամուրջ), Սասուն (Գելեզյուզան, Սեմալ):

Մեր հասցեն՝
Երեւան, Հանրապետության հրապարակ, Միությունների տուն, 79-րդ սենյակ Հեռ. 56-00-08, 57-55-76

Օգտագործե՛ք Ձեզ ընձեռված բացառիկ հնարավորությունը:

ՌԱԴԻՈ «ՎԱՆ» ՌԱԴԻՈ «ՎԱՆ» ՌԱԴԻՈ «ՎԱՆ» ՌԱԴԻՈ

RADIO VAN FM 103

DEUTSCHE WELLE
Немецкая волна
Русская редакция

В эфире радиостанции "Радио ВАН" FM 103.0 ежедневно в 23.30 кроме понедельника и четверга.
Слушайте самые свежие новости из Европы только в эфире радиостанции "Радио ВАН" FM 103.0

Հեռարձիր փաստեր եւ բազմաթիվ տվյալներ հայտնիներից:
Մենք կբացենք ձեր առջեւ արվեստի գաղտնիքները արվեստի մարդկանց հետ: Եվ այս ամենը «Ոսկե շարք» հաղորդաշարում: Յուրաքանչյուր երկուշաբթի ժ. 23:00 (կրկնությունը՝ հինգշաբթի ժ. 23:00):
«Ոսկե շարք»- մեկնաբանություններ, իրադարձություններ, երաժշտություն:
«Ռադիո Վանի» գովազդային գործակալություն
Հեռախոս՝ 54-00-02

ՌԱԴԻՈ «ՎԱՆ» ՌԱԴԻՈ «ՎԱՆ» ՌԱԴԻՈ «ՎԱՆ» ՌԱԴԻՈ

Հայաստանի ամերիկյան համալսարան Իրավագիտության ամբիոն եւ Հատուկ դասընթացների բաժին

Դասախոսությունների շարք

Հայաստանի ամերիկյան համալսարանի Իրավագիտության ֆակուլտետի հրավիրված դասախոս, իրավաբանության դոկտոր (Հարվարդի համալսարան, 1953)

Արամ Գեւորգյանը

ներկայացնում է՝

Հետեւո՞ւմ է արդյոք Հայաստանը Ֆրանսիայի օրինակին. զատելով մտացածինը իրականությունից

Բանախոսի մասին
Ամերիկյան իրավաբան եւ գրող Արամ Գեւորգյանը, որն արդեն չորս տասնամյակ ապրում եւ աշխատում է Ֆրանսիայում, կենտրոնի Ֆրանսիայի սահմանադրությունը, դատաիրավական համակարգը, զատելով մտացածինը իրականությունից, եւ խորհուրդ տալով Հայաստանին եւ մյուս հետխորհրդային երկրներին չորդեգրել այն, ինչը, երբեմն թյուրիմացաբար, համարում են ֆրանսիական մոդել:

Դասախոսությունը տեղի կունենա
մայիսի 2-ին, ժամը 18:00-ին
Հայաստանի ամերիկյան համալսարանի
փոքր դահլիճում (5-րդ հարկ),
այն կընթանա անգլերենով՝ հայերեն համընթաց թարգմանությամբ

Մուտքն ազատ է

Լրացուցիչ տեղեկությունների համար զանգահարել՝ 51-27-06,
http// www.aua.am/, էլ.փոստ՝ extension@aua.am

ՈՒՇԱԴՐՈՒԹՅՈՒՆ

Հայկական սահմանադրական իրավապաշտպան կենտրոնը բարձր աշխատավարձով աշխատանքի է հրավիրում՝
- տնտեսության գծով կառավարիչի,
- «Վասն արդարության» իրավապաշտպան հանդեսում աշխատելու համար մարդու իրավունքների եւ իրավական ոլորտներում հմուտ խմբագրի, լրագրող-սրբագրիչի եւ մարզային լրագրողների:

Առավելությունը տրվում է այն դիմորդներին, որոնք բացի մասնագիտական հմտություններից տիրապետում են նաեւ անգլերեն եւ ռուսերեն լեզուներին, համակարգչային տեխնիկային եւ ունեն միջազգային կազմակերպություններում կամ ծրագրերում համապատասխան մասնագիտական աշխատանքի փորձ:

Մրցույթին մասնակցելու համար պետք է ներկայացնել աշխատանքային կենսագրություն (CV), մեկ լուսանկար եւ դիպլոմի պատճեն (խմբագրակազմի համար ցանկալի է նաեւ հրապարակված նյութեր, հոդվածներ): Փաստաթղթերը ետ չեն վերադարձվում:

Փաստաթղթերի ներկայացման վերջին ժամկետն է 2002թ.-ի մայիսի 14-ը:
Լրացուցիչ տեղեկությունների համար ցանկացողները կարող են դիմել ՀՍԻԿ-ի գրասենյակ. հասցեն՝ ք. Վանաձոր, Շիրակացու 1 նրբանցք, թիվ 2, հեռ/ ֆաքս (051) 2-29-67

ProMedia
THE PROFESSIONAL PROGRAM
ARMENIAN

18/2 Bagramian Ave.,
Yerevan 375019. Armenia
Tel: 3741 58 14 89; Fax: 3741 58 16 04
E-mail: promedia@arminco.com

Բաղրամյան պ. 18/2
Երեւան 375019. Հայաստան
Հեռ. 3741 58 14 89; Ֆաքս 3741 58 16 04
Էլ. փոստ. promedia@arminco.com

ՈՒՇԱԴՐՈՒԹՅՈՒՆ ՏԵՂԱԿԱՆ ՏՊԱԳԻՐ ԵՎ ԷԼԵԿՏՐՈՆԱՅԻՆ ԼՐԱՏՎԱՄԻՋՈՑՆԵՐԻՆ

IREX/ProMedia-ն հայտարարում է հետաքննական լրագրության համար դրամաշնորհ մինչ 4000 ԱՄՆ դոլար:
Նախագծի թեման է կոռուպցիան, դրա բացասական ազդեցությունը անհատի եւ հասարակության վրա:

Նախագծին մասնակցելու համար հարկավոր է ներկայացնել.
- ❑ լրացնել դիմումի ձեւը
- ❑ ռեզյումե
- ❑ օժանդակության նամակ, գրված գլխավոր խմբագրի կողմից
- ❑ նախագծի նկարագիրը (1-2 էջ)

Դիմումի ձեւը կարող եք վերցնել *IREX/ProMedia* Armenia գրասենյակում 375019 Երեւան, Բաղրամյան 18/2 հասցեով:
Փաստաթղթերի ներկայացման վերջին ժամկետն է սույն թվականի մայիսի 15 ի ժ.17:00-ը:

Հավելյալ տեղեկությունների համար զանգահարել 58-14-89
IREX/ProMedia Armenia-ն իր ծրագրերն իրականացնում է ԱՄՆ Միջազգային զարգացման գ120/որձակալության (USAID) ֆինանսական օժանդակությամբ:

«Գինդ» տպագրատուն, Երեւան, Բաղրամյանց 70ա Գրանցման թիվ 65. Դասիչ 69150. Տպաքանակը՝ 3000 Ստորագրված է տպագրության՝ 29. 04. 2002 Գինը՝ 100 դրամ