Azg
armenian daily
25 ՅՈՒՆԻՍ 2002 ԵՐԵՔՇԱԲԹԻ 117 (2562)

Գարեգին Բ Ամենայն հայոց կաթողիկոսը մեկնեց Բուլղարիա

Հունիսի 24-ի առավոտյան Ն.Ս.Օ.Տ.Տ. Գարեգին Բ Ամենայն հայոց կաթողիկոսը Բուլղար Ուղղափառ եկեղեցու գահակալ Մաքսիմ պատրիարքի եւ Բուլղարիոյ հայ համայնքի հրավերով մեկնեց Բուլղարիա:

6-օրյա այցի ընթացքում Նորին Սրբությունը հանդիպումներ կունենա երկրի պետական ու հոգեւոր իշխանությունների, ինչպես նաեւ բուլղարահայ համայնքի հետ:

Հայոց Հայրապետին ուղեկցում են Մայր աթոռ Սբ. Էջմիածնի միջեկեղեցական հարաբերությունների բաժնի պատասխանատու Տ. Եզնիկ եպս. Պետրոսյանը, Գերագույն հոգեւոր խորհրդի անդամ Ռաֆայել Համբարձումյանը եւ Արթուր սրկ. Կարապետյանը՝ իբրեւ գավազանակիր:

ՊԱՇՏՈՆԱԿԱՆ ԱՅՑ

Լիտվա-Հայաստան գործակցությունը առայժմ գանկալի ծավալ չունի

ՀՀ նախագահը Վիլնյուսում

ԼԵՎՈՆ ԶՊԻԳՈՐՅԱՆ

«Մեզ համար հետաքրքրական է Լիտվայի անցած ճանապարհը եվրոպական ինտեգրացիայի առումով: Մենք նույն ճանապարհով ենք գնում: Ու մասնավորապես տնտեսական բարեփոխումների վերաբերյալ ես էի հարցադրումներ անում Լիտվայի նախագահի հետ մեր առանձնազրույցի ընթացքում», երեկ Վիլնյուսում նշեց ՀՀ նախագահ Ռ. Քոչարյանը՝ լիտվացի իր գործընկերոջ հետ համատեղ տված մամլո ասուլիսում:

Մերձբալթյան այս երկրում պատմական այցով գտնվող հայաստանյան պատվիրակության կազմում են ՀՀ առեւտրի եւ տնտեսական զարգացման, կրթության եւ գիտության նախարարները, մի շարք փոխնախարարներ, պատմական այլ անձինք:

Նախագահներ Քոչարյանի եւ Ադամկուսի, այնուհետեւ պատվիրակությունների ընդլայնված կազմով բանակցություններից հետո Հայաստանի եւ Լիտվայի միջեւ ստորագրվեց ռազմատեխնիկական համագործակցության համաձայնագիր: Մամլո ասուլիսին պարզաբանելով այս փաստը, Հայաստանի ղեկավարը նշեց, թե սա ընդհանուր առմամբ համագործակցություն ենթադրող փաստաթուղթ է եւ որ առավել լայնածավալ մի պայմանագրի մշակումն ու ստորագրումը հնարավոր են մյուս հանդիպումներում:

Տես ► էջ 3

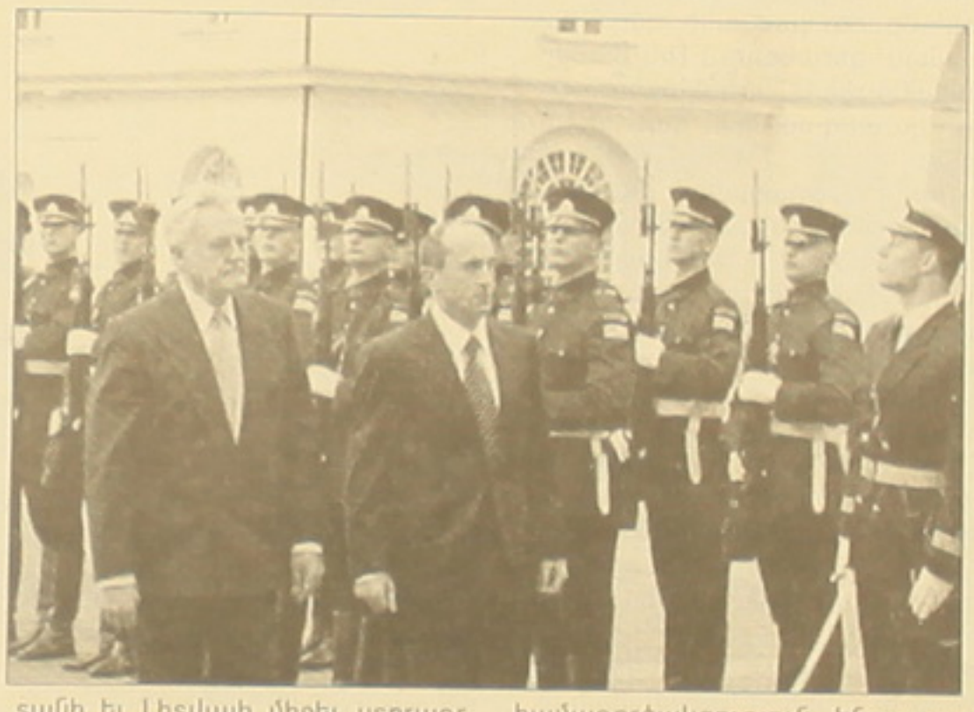

ԺԱՄԱՆԵԼՈՎ ՍՏԱՄԲՈՒԼ

Վ. Օսկանյանը տարածաշրջանի կայունության խնդրում կարեւորել է Թուրքիայի դերակատարությունը

ՍՏԱՄԲՈՒԼ, 24 ՀՈՒՆԻՍ, ԱՐՄԵՆՊՐԵՍ: Այսօր ՀՀ ԱԳՆ պատվիրակությունն արտգործնախարար Վարդան Օսկանյանի գլխավորությամբ մեկնեց Ստամբուլ՝ մասնակցելու Սեւծովյան տնտեսական համագործակցության տասնամյակին նվիրված գագաթաժողովին: «Աթաթուրք» միջազգային օդանավակայանում ՀՀ պատվիրակությանը դիմավորել են Ստամբուլի փոխկոնսուլ Գ. Քայան, ՍՏՇՀ միջազգային քարտուղարությանը կից ՀՀ մշտական ներկայացուցիչ Ա. Ավագյանը, աշխատանքների նախապատրաստման համար մինչ այս Ստամբուլ ժամանած Հայաստանի բարձրաստիճան պաշտոնյաներ: ՀՀ արտգործնախարարի ժամանումից հետո նրան անմիջապես շրջապատել են թուրքական լրատվամիջոցների ներկայացուցիչները, որոնց հարցերին Վ. Օսկանյանը պատասխանել է անգլերեն: Մասնավորապես անդրադառնալով Թուրքիայի իր պաշտոնակից Իսմայիլ Ջեմի հետ վաղն ակնկալվող հանդիպմանը, ՀՀ ԱԳ նախարարը նշել է, որ դրա ընթացքում կքննարկվի Ռեյկյավիկում սկսված գրույցը, կքննարկվի հարցերի նույն շրջանակը: Նա տարածաշրջանի կայունության խնդրում կարեւորել է Թուրքիայի ունեցած դերակատարությունը:

Վարդան Օսկանյանը օրվա երկրորդ կեսին հանդիպել է ԵԱՀԿ Մինսկի խմբի համանախագահների հետ: Հանդիպումը տեւել է մեկ ժամից ավելի, որի ընթացքում քննարկվել են դարաբաղյան հակամարտության կարգավորման ներկա կացությունը եւ հեռանկարները: Այլ մանրամասներ առայժմ չեն հաղորդվում, բացառությամբ նրա, որ Վ. Օսկանյանից առաջ համանախագահները հանդիպել են Ադրբեջանի նախագահ Հեյդար Ալիեւի հետ:

Նույն օրը երեկոյան ՍՇՏՀ միջազգային քարտուղարությունում ծրագրված է Ֆիլհարմոնիկ նվագախմբի համերգը, որին կհաջորդի հոբելյանական գագաթաժողովին մասնակից պատվիրակությունների պատվին տրվող ընդունելություն:

ՍՇՏՀ գագաթաժողովն աշխատանքը կսկսի հունիսի 25-ին, տեղական ժամանակով 9:30-ին: Այն կբացվի Թուրքիայի նախագահի ելույթով, որին կհետեւի անդամ երկրների պատվիրակությունների ղեկավարների ելույթները՝ այբբենական կարգով: Այս առումով ՀՀ արտգործնախարարի ելույթը երկրորդն է: Գագաթաժողովը կավարտվի հոչակագրի ստորագրմամբ:

Հունիսի 26-ին ՀՀ արտգործնախարարի գլխավորած պատվիրակությունը կայցելի Պոլսի Հայոց պատրիարքարան, որտեղ կհանդիպի թուրքահայ համայնքի ներկայացուցիչների հետ:

Նույն օրը ՀՀ ԱԳՆ պատվիրակությունը կվերադառնա Երեւան:

Հակիրճ պատասխան անհիմն լրատվությանը

Մեծարգո խմբագիր

«Ազգ» օրաթերթն իր ս. թ. հունիսի 21-ի համարում տեղեկատվություն է տպագրել նյույորքյան ինչ-որ «խորհրդավորաժողովի» մասին, ըստ որի տեղի հայ մեծահարուստ Գեւորգ Հովնանյանն «իր հովանավորության տակ է վերցրել Ստ. Դեմիրճյանին՝ կազմակերպելով վերջինիս այցը Մ. Նահանգներ»: Ավելին, առանց կոնկրետ աղբյուրներ նշելու եւ պրն Հովնանյանի կամ նրա հետ առնչություն ունեցող որեւէ անձի ու կազմակերպության հետ ծանոթանալու հիշատակվում է, թե պրն Հովնանյանը լոնդոնահայ մեծահարուստ Վաչե Մանուկյանի հետ իբր թե «խոստացել են» ֆինանսական միջոցներ հայթայթել Հայաստանի նախագահական առաջիկա ընտրություններում իրենց «հովանավորյալներ» Ստեփան Դեմիրճյանին եւ Արմեն Սարգսյանին աջակցելու համար:

Միանգամից նկատենք, որ Գեւորգ Հովնանյանը, լինելով մեծ ազգասեր եւ հայրենասեր հայորդի, երբեք չի խառնվել եւ բնավ մտադրություն չունի խառնվելու Հայաստանի ներքաղաքական կյանքին: Եթե մինչ այժմ «խառնվել է» հայաստանյան կյանքին, ապա միմիայն որպես բարեգործ եւ մեծ բարերար: Լինելով Ամերիկայի Հայ օգնության ֆոնդի ատենապետը՝ հետերկրաշարժյան տարիներին նա կարելին ու անկարելին արել է իր նախնյաց հայրենիքի տնտեսության վերականգնման եւ հզորացման համար: Ի դեպ, անցած տարիներին Հայաստանին ՀՕՖ-ի օգնության ծավալը կազմել է շուրջ 200 մլն դոլար, եւ այն այսօր ամենամեծ սփյուռքահայ մարդասիրական-բարեգործական կազմակերպությունն է մեզանում:

Պարոն Հովնանյանը սկզբից ելեք հստակ դիրքորոշում է որդեգրել. այն է՝ չխառնվել քաղաքականությանը եւ բարեգործական հիշյալ կառույցը հեռու պահել քաղաքականությունից: Այդ դիրքորոշման արդյունքում նա միշտ էլ բարյացակամ եւ փոխադարձ հարգալից վերաբերմունք է ունեցել վերջին շրջանի հայոց բոլոր կառավարությունների եւ դրանց անդամների նկատմամբ:

Հարգանքներով՝

ԳԵՎՈՐԳ ԹԱԹՈՒԼՅԱՆ
ՀՕՖ-ի Հայաստանի
մասնաճյուղի տնօրեն

«Ազգ»-ի կողմից

Նախ տեղեկացնենք, որ նույնաբովանդակ մի նամակ հունիսի 23-ին տարածվեց նաեւ «Կռունկ» ինտերնետային ծառայության (groong@usc.edu) միջոցով, այս անգամ ստորագրված ՀՕՖ (FAR) տնօրեն Սիմոն Բալյանի կողմից: Առնվազն տարօրինակ է, որ մեր լրատվությանն արձագանքում են ՀՕՖ-ի ընդհանուր եւ Հայաստանի մասնաճյուղի տնօրենները, երբ մեր լրատվության մեջ որեւէ ակնարկ չկար պրն Գեւորգ Հովնանյանի՝ ՀՕՖ-ի ատենապետ լինելու փաստի մասին:

Հետեւաբար առիթը բնավ հարմար չէր ազգօգուտ ՀՕՖ-ի ու նրա արժանավոր ատենապետի գովքն անելու: Արդեն մենք վստահ էինք, որ պրն Գ. Հովնանյանն այնքան իմաստուն է, որ իր ատենապետած կազմակերպությանը չի առնչի որեւէ այլ գործարքի հետ, ինչպես մեր լրատվության մեջ չէինք առնչել:

Երկրորդ՝ **«Ազգը»** մնում է իր կարծիքին: Նյու Յորքում մեր վստահելի աղբյուրները վերահաստատեցին, որ պրն Գ. Հովնանյանն է հովանավորել պրն Ստ. Դեմիրճյանի Մ. Նահանգներ այցը: Եվ արդեն, թե՛ պրն Բալյանի (նախկին վարդապետ) եւ թե՛ պրն Թաթուլյանի նամակները չեն ժխտում մի կողմից Գ. Հովնանյան - Ստ. Դեմիրճյան եւ մյուս կողմից Վաչե Մանուկյան-Արմեն Սարգսյան հանդիպման փաստը: Ինչ վերաբերում է առաջիկա նախագահական ընտրություններում երկու հավակնորդներին ֆինանսավորելու հարցին, ապա ուզում ենք հավատալ, որ պրն Գ. Հովնանյանը նման խոստում չի տվել:

Խմբ.

ԱՄՆ-ը ռազմական մասնագետներ Հայաստան եւ Ադրբեջան ուղարկելու ծրագիր չունի

ՎԱՇԻՆԳՏՈՆ, 24 ՀՈՒՆԻՍ, ՆՈՅՅԱՆ ՏԱՊԱՆ - ԱԶԱՏՈՒԹՅՈՒՆ: «ԱՄՆ-ը մտադիր չէ Վրաստանի օրինակով ռազմական մասնագետների մասնակցությամբ ծրագիր իրականացնել Հայաստանում եւ Ադրբեջանում»,- հայտարարել է ԱՄՆ պաշտպանության նախարար Դոնալդ Ռամսֆելդը: Հունիսի 21-ին կայացած մամլո ասուլիսում լրագրողների այն հարցին, թե արդյոք Վաշինգտոնը մտադի՞ր է ռազմական մասնագետներ ուղարկել Հայաստան ու Ադրբեջան զինվորականներին մարգելու նպատակով կամ հանդերձանքով օգնել այդ երկրներին, Ռամսֆելդը պատասխանել է. «Այս պահին մենք նման ծրագիր չունենք»:

Մ. Նահանգները սահմանափակում է մահապատժի կիրառումը

Մ. Նահանգների արդարադատության խորհուրդը երեկ ձայների 7-2 հարաբերությամբ որոշեց սահմանափակել մահապատժի կիրառումը՝ դատավորներին արգելելով ատենակալների վճռի սահմաններից դուրս մահապատիժ սահմանել մեղավորներին: Նմանապես, այսուհետեւ արգելվում է հոգեկան խանգարում ունեցող հանցագործների դեմ մահապատիժ կիրառել: Այս որոշումները համահունչ են երկրում ծավալած քննարկումներին եւ, որոշ դեպքերում, հասարակական պահանջին, ըստ որի պետք է վերացնել մահապատիժը: Ավելացնենք, որ որոշումն ամբողջությամբ ենթակա չէ կատարման: Դեռեւս 38 նահանգներում, որտեղ մահապատիժ կիրառվում է, անհրաժեշտ են տեղական մարմինների համապատասխան որոշումները:

Վերջ կտրվի՞ ՖԻՖԱ-ի եւ մրցավարների խարդավանքներին

Ֆուտբոլի աշխարհի 17-րդ առաջնությունը հավակնում է վերածվելու ամենասանձարձակի: Ֆուտբոլի պատմության մեջ մրցավարական բազում կոպիտ սխալներով եւ գլխավորը կողմնակալ մրցավարությամբ աչքի ընկած աշխարհի մեկ ուրիշ առաջնություն դժվար է հիշատակել: Պորտուգալիայի, Իտալիայի եւ Իսպանիայի հավաքականները Հարավային Կորեայի ընտրանու հետ հանդիպումներում դարձան մրցավարական կոպիտ «սխալների» զոհ անարդարացիորեն զրկվելով առաջնության պարգեւների համար պայքարելու հնարավորությունից: Արդեն ակնհայտ է, որ ՖԻՖԱ-ն, հանձին նրա նախագահ Զեպ Բլատերի, մրցավարների միջոցով պատվեր է կատարում՝ ամեն կերպ աջակցելով առաջնության կազմակերպիչ երկրներից մեկի հարավկորեացիների անխափան հաջողությանը: Այս առումով լրջորեն մտահոգվելու առիթ ունեն նաեւ աշխարհի եռակի չեմպիոն գերմանացիները, որոնց այսօր հարկ կլինի եզրափակիչի ուղեգրի համար ծանր մրցախաղ անցկացնել Հարավային Կորեայի հավաքականի հետ: Բրազիլացիներն էլ թուրքերի հետ վաղվա կիսաեզրափակիչ խաղում մրցավարի սխալ վճռի պատճառով հայտնվել են դժվարին կացության մեջ՝ զրկվելով Ռոնալդինյոյից:

Իզուր չէ, որ լրատվամիջոցները մեծ աղմուկ են բարձրացրել անազնիվ մրցակցության, ՖԻՖԱ-ի հրահրած «մութ գործերի» շուրջ, իսկ Իտալիայում պատրաստվում են դատական գործ հարուցել մրցավարների եւ ՖԻՖԱ-ի դեմ: Այս ամենը պետք է սթափեցնեն ՖԻՖԱ-ի գործիչներին, մրցավարներին, որպեսզի գոնե առաջնության վերջնագծում «ազնիվ խաղի» սկզբունքը պահպանվի:

Ընթացիկ

Ամեն անգամ Երեւանից դուրս գալուց ավելի շոշափելի ու իրական է դառնում մեր երկրի իրական վիճակը: Ամեն անգամ ավելի ու ավելի է ցաւ տալիս լինելու պատասխանատվությունն ավելանում: Որովհետեւ գյուղական շրջաններում, անգամ քաղաքներում մարդիկ բաւական ու բալեցային հրապարակներում չեն հավաքվում, միտինգներ ու երթեր չեն կազմակերպում:

ՀՌԱԿ-ը Արթիկում

Այս անգամ եւս անակնկալ չեղավ, երբ Արթիկում էինք: Ժամանակին արդյունաբերական քաղաք էր, շատ աշխատատեղեր կային, հարեւան գյուղերից ու շրջաններից այստեղ գալիս էին մշտական ու բարձր վարձատրվող աշխատանքի: Բայց ինչպես ամենուր, այստեղով եւս անցավ ՀՀՇ կոչված խորշակը: Քանդվեց, ավերվեց, վաճառվեց ամեն մի արժեքավոր բան, մարդիկ օրվա հաց վաստակելու համար տունուտեղ, ընտանիք, կին, ծնողներ, երեխա թողած, դոնեղուռ ընկան: Երկար ու համառ աշխատանք է պետք ամեն մի ավերված կրկին վերաշինելու համար, ամեն ինչ նորից սկսելու համար:

– Հայաստանի անկախացման առաջին իսկ տարիներից սկսած Ռամկավար Ազատական կուսակցության անդամները, շարունակեցին դեռեւս Խորհրդային Հայաստանի տարիներին ծեւավորված ավանդույթները, երբ դեռեւս 1922 թվականից, Երկրորդ աշխարհամարտի տարիներից, ներգաղթի կազմակերպումից, փորձեցին արդյունաբերական ձեռնարկներ անել հայրենիքում գործատեղեր ստեղծել,- երեկ արթիկցիների հետ հանդիպման ժամանակ ասաց Հայաստանի Ռամկավար Ազատական կուսակցության փոխատենապետ Հարություն Աջոռեվյանը: – Սակայն ժամանակի իշխանավորներն ամեն ինչ արեցին իսկապես ազգանվեր ու հայրենանվեր ձեռնարկումները ձախողելու համար: Վերջին մի քանի տարիներին կրկին տնտեսական ու ֆինանսական ներդրումների բարեհաջող պայմաններ են ստեղծվել:

ՀՌԱԿ փոխատենապետը հենց այնպես խոսք չէր ասում: «Ազգ»-ՀՌԱԿ համատեղ ծրագրին համապատասխան մեր երկրում ստեղծվել է գործարարների աջակցման գործունեություն, ըստ որի «Ազգ» թերթի ինտերնետային սայթում տեղադրվում են գործարար պլաններ ու ծրագրեր, որոնք հավաքվում են ողջ Հայաստանի տարածքից:

Հայաստանի Ռամկավար Ազատական կուսակցության վարչության որոշմամբ աշնանը մի հետաքրքրական անակնկալ է սպասում հատկապես արթիկցիներին:

Արթիկցիների հետ հանդիպմանն այս անգամ Հայաստանի Ռամկավար Ազատական կուսակցության փոխատենապետ Հարություն Առաքելյանի հետ մասնակցում էին ՀՌԱԿ վարչության գործիչ Կարեն Կակոյանը, Բոստոնից ՌԱԿ անդամ Հաբեթ Թորոսյանը:

Իհարկե, հարցեր շատ կային, մտահոգություններ, ծրագրեր շատ կային, որոնց մասին խոսում էին տասնյակ արթիկցիներ: Կարեւորն այն է, որ այս հավաքի մասնակիցները միահամուռ նույն կարծիքի էին մեկ հարցում. կարճ ժամանակ անց երկրում տեղի են ունենալու նախագահական ընտրություններ: Հայաստանի Ռամկավար Ազատական կուսակցությունն առաջինը բացահայտ արտահայտեց նպատակուղղված կողմնորոշում նախագահական ընտրություններում Ռոբերտ Քոչարյանի թեկնածությունը պաշտպանելու համար: Եվ դա բնական է: Այժմ առավել տեսանելի են տնտեսական ու քաղաքական առաջընթաց տեղաշարժերը, որոնք հուսալիության եւ վստահության մթնոլորտ են ստեղծում երկրում: Սա է կարեւորը: Մնացածն ածանցյալ է:

Արթիկում մարդիկ ոգեւորությամբ անդամագրվեցին Հայաստանի Ռամկավար Ազատական կուսակցությանը, դարձան նորագիր: Ստեղծվեց երեք ակումբ: «Վահինե» (ատենապետ՝ Թամար Ստեփանյան), «Անի» (ատենապետ՝ Ռազմիկ Օհանյան), «Սիսիքար Գոր» (ատենապետ՝ Գոռ Ասոյան), յուրաքանչյուրում՝ 30-ական մարդ: Այս անգամ եւս, ինչպես եւ մյուս նորագիրների երդմնառության եւ ակումբների կազմակերպման ժամանակ, գերակշռում էին մտավորականության ներկայացուցիչները: Այս անգամ նաեւ կանայք էին շատ:

Ռազմիկ Օհանյանը ՀՌԱԿ անդամ է դառնում գաղափարական համոզմունքներից ելնելով: «Հայաստանի Ռամկավար Ազատական կուսակցության ծրագրերը համապատասխանում են իմ անձնական ծրագրերին, ազատ գործունեություն ծավալելու իմ ձգտումներին»: «Ես լրջորեն ուսումնասիրել եմ կուսակցության պատմությունը, եւ այն ինձ համար հաճելի բացահայտում եղավ: Մեր քաղաքում, նաեւ գյուղական շատ ու շատ շրջաններում մարդիկ կոնկրետ, իրական գործունեության ծրագրեր ունեցող քաղաքական ուժերին են սպասում: ՀՌԱԿ-ը հենց այդպիսի ծրագրեր է առաջարկում»:

Այո, արթիկցիները հավատում եւ ընդունում են ռամկավար-ազատական գաղափարախոսությունը ու սիրով անդամագրվում ՀՌԱԿ կուսակցությանը: Մարդիկ հոգնել են չհավատալուց, կասկածելուց: Մարդկանց հավատ ունենալ է պետք:

Ս. Մ.

ԵԿԵՂԵՑԱՇՐՋՈՒԹՅՈՒՆ

Եկեղեցու բարձրագույն շքանշան բեյրութահայ քարեւարին

Կիրակի՝ հունիսի 23-ին, Շիրակի մարզի Ազատան գյուղի իր վերակառուցած Սբ. Հարություն եկեղեցում հանդիսավոր պայմաններում, Սուրբ Գրիգոր Լուսավորիչ պատվո բարձրագույն շքանշան է շնորհվել բեյրութահայ քարեւար Հարություն Արսլանյանին՝ եկեղեցաշեն եւ ազգօգուտ գործունեության եւ Հայաստանյայց եկեղեցուն մատուցած երկարամյա անսակարկ ծառայությունների համար: Պատարագել եւ հավուր պատշաճի քարոզ է կարդացել Նոր Ջուղայի առաջնորդ Շահան ծայրագույն վարդապետ Սարգսյանը:

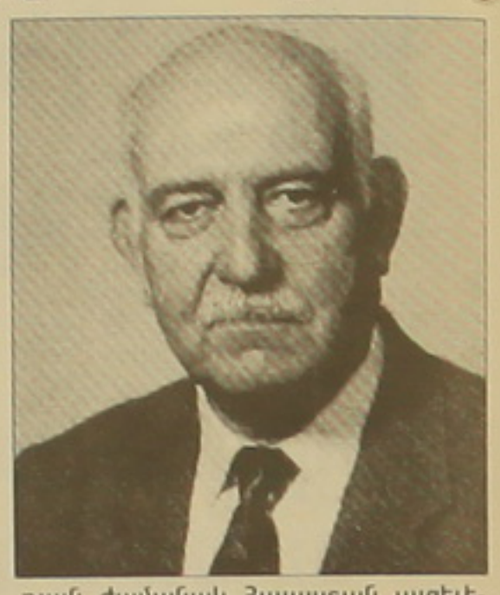

Երեկ «Ազգի» խմբագրությունում կայացած կարճ, բայց ջերմ հանդիպման ժամանակ հետեւյալ տեղեկությունները կարողացանք քաղել քարեւարի մասին:

Հարություն Արսլանյանը ծնվել է 1926-ին Բեյրութում, Այնթապից 1920 թ. գաղթած ծնողների ընտանիքում: Ամուսնացած է, ունի 1 որդի եւ 2 դուստր: Փոքր տարիքից եկեղեցասեր է եղել եւ 40-ական թթ.-ից երազել է հայրենիքում եկեղեցի կառուցել: 1959-79 թթ. եղել է Բուրջ Համուդի (Լիբանան) Ադանա թաղամասի Սբ. Աստվածածին եկեղեցու քաղական եւ վարչական, հետեւաբար նաեւ Բեյրութի Աբգարյան եւ Կիլիկյան դպրոցների հոգաբարձության անդամ: 1973 թ.-ից նաեւ անդամ է Հայկական քարեգործական ընդհանուր միության նախ Հալեպի, ապա Բեյրութի մասնաճյուղի:

Դեռ Վազգեն Ա-ի կաթողիկոսության ժամանակ վերահաստատում է իր մտադրությունը: Վերջապես 1997 թ. դեկտեմբերին ստանում է Սբ. Էջմիածին այցելելու եւ գործնական խորհրդակցություն անցկացնելու հրավեր: Նոր եկեղեցի կառուցելու փոխարեն նրան առաջարկվում է վերանորոգել Ազատանում 1420-ական թթ. կառուցված Սբ. Ստեփանոս եկեղեցին: Վերանորոգման աշխատանքները սկսվում են Շիրակի թեմի նախկին առաջնորդ Փառեն սրբազան Ավետիքյանի պատշնավարության ժամանակ, նրա անմիջական հսկողության ներքո: Այնուհետեւ այդ հսկողությունը ստանձնում է նորանշանակ առաջնորդ Միքայել սրբազանը: Վերանորոգված եկեղեցին օծվում է 1999-ի հուլիսի 18-ին՝ ձեռամբ Արսեն եպս. Բերբերյանի: Եկեղեցին վերանվանվում է Սբ. Հարություն: Եկեղեցու բակում Գարեգին Ա կաթողիկոսի (որի հետ Բեյրութից ծանոթ է եղել) անժամանակ մահվան հիշատակին խաչքար է տեղադրվում:

«Այդ տարածքում հայ առաքելական եկեղեցու գոյությունը խիստ անհրաժեշտ էր», գտնում է Հարություն Արսլանյանը, որը իրավամբ հպարտ է իր կատարած հայրենասիրական գործով:

ՀԱՍՈՒՆ ԾՈՒԼԱԿՅԱՆ

Վանաձորում բացվեց «Ծիծեռնակ» թեմադպրական ճամբարը

Հունիսի 23-ին հանդիսավորությամբ բացվեց Վանաձորի թեմադպրական «Ծիծեռնակ» ճամբարը:

Եկեղեցաշինությանը զուգահեռ՝ Գուգարաց թեմի առաջնորդ Սեբուհ եպիսկոպոս Չուլջյանը, խիստ կարեւորելով մատաղ սերնդի ակտիվ հանգիստն ու հոգեւոր դաստիարակությունը, ձեռնամուխ է եղել վերականգնելու նաեւ ճամբարները:

Շուրջ երեք տարի տեւեցին ճամբարի կիսավեր շենքի վերանորոգումը, տարածքի բարեկարգման եւ կահավորման աշխատանքները: Ճամբարը նախատեսված է մեկ հերթափոխում 120 երեխայի համար: Ընդհանուր առմամբ ամռան ընթացքում կհանգստանա 600 երեխա: Արդեն իսկ հունիսի 15-ից առաջին հերթափոխում այստեղ իրենց ամառային հանգիստն են անցկացնում 90 դպրոցական Սպիտակից եւ Վանաձորից, զոհված ազատամարտիկների 15 երեխա:

Շենքում ստեղծված են ննջարանային, դասարանային, կենցաղային բոլոր պայմանները:

Ճամբարի վերակառուցմանն իրենց բարոյական եւ ֆինանսական աջակցությունն են ցուցաբերել Սուրբ Էջմիածինը, Գուգարաց թեմի առաջնորդարանը, Լոռու մարզային եւ Վանաձորի քաղաքային իշխանությունները, սփյուռքահայ եւ հայաստանաբնակ բարեւարները:

Ճամբարի եռահարկ շենքի յուրաքանչյուր հարկ ունի իր առանձին բարեւարը: Առաջին հարկի վերանորոգումը ֆինանսավորվել է Ամերիկայի Արեւելյան թեմի (առաջնորդ՝ Խաժակ արքեպիսկոպոս Պարսամյան) եւ Հայ օգնության ֆոնդի միջոցներով: Երկրորդ հարկը վերանորոգվել է եկեղեցիների համաշխարհային խորհրդի (ԵՀԽ) Կլոր սեղանի հայաստանյան գրասենյակի, երրորդ հարկը՝ կանադահայ բարեւարներ Աշոտ եւ Էլիզ Խտրյան ամուսինների միջոցներով: Կահավորման խնդիրները հոգացել է ԱՄՆ-ի «Հայրենիք միություն» կազմակերպությունը:

Այս տարվա համար ճամբարում նախատեսվող ընթացիկ ծախսերը հոգալու է Ամենայն հայոց հայրապետը, իրենց մասնակցությունն են բերել նաեւ կանադահայ եւ ԱՄՆ-ի Արեւելյան թեմերը, ԵՀԽ Կլոր սեղանը, «Ջինիշյան հիշատակի» ֆոնդը, Գուգարաց թեմը, Լոռու մարզպետարանը, քաղաքապետարանը: Հաջորդ հերթափոխում ճամբարում կհանգստանան Վանաձորի եւ Լոռու մարզի տարբեր դպրոցների երեխաներ:

Ճամբարի բացման արարողությանը Վանաձոր էին ժամանել Մայր աթոռ Սուրբ Էջմիածնի գործերի կառավարիչ, Վեհափառ հայրապետի ներկայացուցիչ Փառեն եպիսկոպոս Ավետիքյանը, Երուսաղեմի Սուրբ Հակոբյանց ժառանգավորաց վարժարանի տեսուչ Պարեն ծայրագույն վարդապետը, Գեղարքունյաց առաջնորդական տեղապահ Դենիկ վարդապետ Դավթյանը, միաբաններ Սուրբ Էջմիածնից, եկեղեցիների համաշխարհային խորհրդի Կլոր սեղանի հայաստանյան գրասենյակի ներկայացուցիչներ Կարեն եւ Ծովինար Նազարյանները, ՀՕՖ-ի երեւանյան գրասենյակի պատասխանատու Գրիգոր Թաքուլյանը, «Հայրենիք միություն» կազմակերպության ներկայացուցիչ Սարգիս Հացմանյանը, ՀՀ կառավարության հումանիտար օգնության հանձնաժողովի նախագահ Վլադիմիր Մովսիսյանը, բարեւարներ Աշոտ եւ Էլիզ Խտրյանները, «Ջինիշյան» հիմնադրամի նախագահը:

Արարողությանը ներկա էին Լոռու մարզպետ Հենրիկ Քոչինյանը, մարզպետարանի, Վանաձորի քաղաքապետարանի աշխատակիցներ, հասարակական եւ քաղաքական կազմակերպությունների ներկայացուցիչներ:

Հանդիսավոր տողանով ներկաներին ողջունեցին ճամբարի երեխաներն ու մանկավարժները: Հնչեց Հայաստանի Հանրապետության օրհներգը, ապա՝ «Հայր մեր» տերունական աղոթքը: Գուգարաց թեմի առաջնորդ Սեբուհ եպիսկոպոս Չուլջյանը, մեծապես կարեւորելով Վանաձորում Մայր եկեղեցու, հայրապաց տան, ծննդատան ու բարեգործական ճաշարանի կառուցումը, երախտագիտություն հայտնելով Վեհափառ հայրապետին ու բարեւարներին, նշեց, որ պակաս կարեւոր չէ նաեւ ճամբարի ստեղծումը:

Գերաշնորհ տեր Փառեն եպիսկոպոս Ավետիքյանը, բարեմաղթանքի խոսքեր հղելով երեխաներին ու մանկավարժներին, մասնավորապես ասաց. «Մենք երջանիկ ենք, որ Սեբուհ եպիսկոպոս Չուլջյանի ջանքերով, բարեւարների աջակցությամբ կարելի եղավ այս ճամբարը կառուցել»:

Մարզպետ Հենրիկ Քոչինյանը նշեց. «Սա եւս ակնառու մի արտահայտություն է եկեղեցու եւ պետության համագործակցության. թող հավերժ լինի այդ համագործակցությունը»:

Պարեն ծայրագույն վարդապետի մաղթանքի խոսքերից հետո ճամբարի շենքը երիզող կարմիր ժապավենը կտրելով՝ հյուրերը մուտք գործեցին բարենորոգված շենք՝ ծանոթանալով պայմաններին:

Գեղարվեստական, պարային կատարումներով հանդես եկան Վանաձորի արվեստի դպրոցի սաները, այլ համույթներ եւ կատարողներ:

Ներկաներին բաժանվեց մատաղ:

ՄԱՆՈՒԵԼ ՄԻՍԿՈՅԱՆ

«ԱԶԳ» ՕՐԱԹԵՐԹ
Հրատարակության ԺԱ տարի

Հիմնադիր եւ հրատարակիչ
«ԱԶԳ ՕՐԱԹԵՐԹ» ՍՊԸ

Երեւան 375010 Հանրապետության 47
Ֆաքս՝ 374-1-562863
e-mail: azg2@arminco.com

www.azg.am

Գլխաւոր խմբագիր
ՅԱԿՈԲ ԱՒԵՏԻՔԵԱՆ / հեռ. 521635

Խմբագիր
ՊԱՐՈՅՐ ՅԱԿՈԲԵԱՆ / հեռ. 529221

Տնօրէն
ՅԱՐՈՒԹԻՒՆ ԱՌԱՔԵԼԵԱՆ / հեռ. 529353

Համակարգ. ծառայութիւն
/ հեռ. 582483

Շուրջօրյա լրահավաք ծառայութիւն
/ հեռ. 529353

Apple Macintosh
համակարգչային շարուածք
«Ազգ» թերթի

Թերթի նիւթերի ամբողջական թէ մասնակի արտատպումները տոյգիր մամուլի միջոցով լրատ ռադիոհեռուստատեսութեամբ, առանց խմբագրութեան գրաւոր համաձայնութեան, խստիւ արգելւում են. համաձայն ՀՀ հեղինակային իրաւունքի մասին օրէնքի.

Նիւթերը չեն գրախօսւում ու չեն վերադարձւում

«AZG» DAILY NEWSPAPER
Editor-in-chief
H. AVEDIKIAN / phone: 521635
47 Hanrapetoutian st.,
Yerevan, Armenia, 375010

Կոթողակ

Ղարաբաղյան հիմնախնդիրը միտս պիտի մնա հրատապ

ԼՂՀ արտգործնախարարն ամփոփեց ամերիկյան այցը

Հունիսի 24-ին ԼՂՀ արտգործնախարար Ֆաիրա Մելքումյանը վերջերս ԱՄՆ կատարած իր այցի կապակցությամբ հրավիրեց մամուլի ասուլիս:

Տկն Մելքումյանը լրագրողներին նախ տեղեկացրեց, որ ծրագրված էր նաեւ իր այցը Բրյուսել, սակայն հիվանդության պատճառով չէր կարողացել մեկնել այնտեղ: Այս փաստը, սակայն, ադրբեջանական որոշ լրատվամիջոցներ խեղաթյուրելով մեկնաբանել են, թե իբր ԼՂՀ արտաքին գերատեսչության ղեկավարը պատշոնական մերժում էր ստացել:

Իսկ ամերիկյան հանդիպումները նա գնահատեց իբրեւ խիստ օգտակար: Նախարարի խոսքերով, ԱՄՆ կատարած այցը մի քանի նպատակ ուներ: Մասնավորապես, համապատասխան կառույցներում հետաքրքրվել է Ղարաբաղին տրվելիք ֆինանսական օգնությունների շարունակման հեռանկարներով: Տկն Մելքումյանը գոհունակությամբ նշեց, որ արդեն սեպտեմբերին նախատեսված գումարից 4 միլիոն դոլար կփոխանցվի ԼՂՀ-ում գործող համապատասխան միջազգային կազմակերպություններին: Օգնությունների հատկացման այդ գործընթացը կշարունակվի ու կավարտվի տարեվերջին, որից հետո պիտի սկսվի ֆինանսական օժանդակությունների նոր փուլ:

ԱՄՆ-ում Ն. Մելքումյանը հանդիպել էր նաեւ Մինսկի խմբի համանախագահ Ռ. Փերինայի եւ նրա գրասենյակի աշխատակիցների հետ, որտեղ քննարկվել էին ղարաբաղյան հիմնախնդրի լուծման հետ կապված հարցեր վերոհիշյալ փաստելով այս առնչությամբ ամերիկյան կողմի դիրքորոշումը: Եվ ֆինանսական աջակցության, եւ ԱՄՆ-ի խաղաղամետ մոտեցումների ֆոնի վրա նախարարն անհեռանկար գտավ հիմնախնդիրը ռազմական ճանապարհով լուծելու Ադրբեջանի նկրտումները, որովհետեւ Ադրբեջանն այս պարագայում աջակցություն ստանալու որեւէ հեռանկար չունի:

907-րդ ուղղման վերաբերյալ նախարարը նշեց, որ, ըստ իր դիտարկումների, մեկամյա ժամկետը լրանալուց հետո ԱՄՆ Կոնգրեսը կուսումնասիրի դրա հետեւանքները եւ անհրաժեշտ հետեւություններ կանի հետագա մոտեցումների համար:

Ն. Մելքումյանը հանդիպումներ է ունեցել ամերիկահայ համայնքներում: Կարեւորվել է ԼՂՀ-ում հայ գործարարների ներդրումների ծավալը ընդարձակելու անհրաժեշտությունը: Այս առումով նա հույս հայտնեց, որ սփյուռքն ընդհանրապես կարունակի աջակցել Արցախի բոլոր խնդիրների լուծմանը:

Տարածաշրջանում կայունություն ու խաղաղություն հաստատելու համար հիմնական գործոնը եղել եւ մնում է ԼՂՀ անկախության միջազգային ճանաչումը, ավելացրեց նախարարը: Այս առումով շատ կարեւոր են վստահության միջոցառումները, որոնց ակնհայտորեն դեմ է Ադրբեջանը: Եվ հենց այս փաստը վկայում է Ադրբեջանի երկարատեւ խաղաղությանը պատրաստ չլինելու մասին:

Նախարարը պատասխանեց նաեւ լրագրողների հարցերին: Դրանք տարաբնույթ էին: Օրինակ, ինչպե՞ս է վերաբերվում ԼՂՀ արտաքին գերատեսչության ղեկավարը վերջերս Ալիեւի արած հայտարարությանը Մեղրիի վերաբերյալ: Ն. Մելքումյանն այս առնչությամբ վկայաբերեց ԼՂՀ նախագահ Ա. Ղուկասյանի խոսքերը, թե ԼՂՀ-ն երբեք չի համաձայնի Հայաստանի տարածքի հաշվին որեւէ հարց լուծելուն:

Մեկ այլ հարցի, թե Արեւելյան Թիմորի օրինակը կարո՞ղ է նախադեպ դառնալ ղարաբաղյան հիմնախնդրի վերջնական լուծման համար, Ն. Մելքումյանը նշեց, որ գոյություն չունեն բարացած համակարգեր, ամեն մի հարց ունի իր ներքին զարգացման դինամիկան, որն էլ ի վերջո կհանգեցնի ասպիճանական ավարտի: Այս առումով, Ղարաբաղի հիմնախնդիրը եւս կգտնի իր ուրույն եւ արդարացի լուծումը:

«Ազգի» թղթակցի հարցն էր արդյոք Հայաստանում եւ Ադրբեջանում 2003 թ. նախագահական ընտրություններն առժամանակ երկրորդ պլան չե՞ն մղի ղարաբաղյան բանակցությունները կամ չե՞ն դադարեցնի գործընթացը: Ն. Մելքումյանը չբացառեց դրա հնարավորությունը, մանավանդ որ ընտրությունների պատրաստվելն ու դրանց անցկացումը տեւական ժամանակ կխլեն (գարնանը՝ Հայաստանի Հանրապետությունում եւ աշնանը Ադրբեջանում): Անշուշտ, երկու հանրապետությունների նախագահներն առավել ուշադրություն կհատկացնեն ընտրություններին, սակայն դրանք, նախարարի խոսքերով, կտրուկ չեն անդրադառնա կարգավորման ընթացքի վրա: Նա հույս հայտնեց, որ ընտրությունների ողջ ժամանակաընթացքում ղարաբաղյան խնդիրը կպահպանի իր հրատապությունը՝ պահպանելով նաեւ կարգավորմանն ուղղված՝ մինչ այդ միջնորդական ջանքերով ու բանակցություններով ձեռք բերված դրականը:

ԳԻՄ ԳԱԲՐԻԵԼՅԱՆ
Ստեփանակերտ

Լիտվա-Հայաստան գործակցությունը առայժմ ցանկալի ծավալ չունի

Սկիզբը էջ 1

Գալով առհասարակ փոխգործակցությանը՝ երկու նախագահներն էլ ընդունեցին, որ դա չունի առայժմ ցանկալի ծավալ: «Պատճառները հասկանալի են: Երկու երկրներն էլ ունեցել են գերակա այլ խնդիրներ ու ինչ-որ ճանապարհ են անցել: Բայց հիմա պետք է կանգ առնել ու զարգացնել նաեւ երկկողմ հարաբերությունները», հավաստեց Ռ. Քոչարյանը:

Նախագահներն այս առումով կարեւորեցին թե գործարարների ու այլ ոլորտների ներկայացուցիչների ուղղակի շփումներ ապահովելու, թե իրավապայմանագրային բարենպաստ դաշտ ստեղծելու հանգամանքները:

Նախագահների առանձնազրույցի ընթացքում Վալդաս Ադամկուսը հետաքրքրվել էր նաեւ Հարավային Կովկասի տարածաշրջանի զարգացման եւ Լեռնային Ղարաբաղի խնդրի լուծման հեռանկարներով: Լիտվայի լրագրողներին եւս Ռ. Քոչարյանը ներկայացրեց ԼՂ հակամարտությանը վերաբերող մանրամասները, նաեւ տեղեկացրեց, որ օրերս սպասվում է ԵԱՀԿ Մինսկի խմբի համանախագահների հետ իր հանդիպումը՝ Ադրբեջանի նախագահ Հ. Ալիեւի հետ վերջիններիս հանդիպումից հետո:

Մամլո ասուլիսի ավարտին Ռոբերտ Քոչարյանը Վալդաս Ադամկուսին հրավիրեց Հայաստան: «Պրն Ադամկուսը տարիներ առաջ եղել է մեր երկրում եւ զբաղվել Սեւանի հետ կապված հարցերով: Ու երբ ինձ հարցնում էր, թե ինչ վիճակում է Սեւանն այժմ, պատասխանեցի, թե հույս ունեմ, որ հաջորդ տարի միասին կլինենք Սեւանում»:

Ռ. Քոչարյանին ի պատասխան, լիտվացի լրագրողները հիշեցրին, որ Լիտվայում այս տարի նախագահական ընտրություններ են նախատեսված:

Երեկ նախագահ Քոչարյանը եղավ նաեւ «Անտակալնիս» գերեզմանոցում եւ ծաղկեպսակ դրեց անկախության համար զոհվածների հուշարձանին: Հայաստանյան պատվիրակության համար նախատեսված էր նաեւ այցելություն Վիլնյուսի տեսարժան վայրեր:

Սա, փաստորեն, Հայաստանի ղեկավարի առաջին պաշտոնական այցն է Լիտվա: Ինչպես նշում էին լիտվացի մեր կոլեգաներն, այցը համընկավ իրենց համար պատմական իրադարձության հետ, երեկ պիտի հայտարարվեին նոր անցկացված մարդահամարի արդյունքները:

Նախկինում ԽՍՀՄ այս երկիրը, որ շուրջ երկու անգամ մեծ է Հայաստանից, ունի 3.7 մլն բնակչություն եւ միատարր է մեր երկրի նման, բնակչության շուրջ 90 տոկոսը լիտվացիներ են: Երկրի տարածքների մի զգալի մասը զբաղեցնում են լճերը: Փորիկ այս երկրում կա 3.000-ից ավելի լիճ:

Լիտվայից Ռ. Քոչարյանը կուղեւորվի Լատվիա, ապա Էստոնիա: Վաղն արդեն հայաստանյան պատվիրակությունը կժամանի Ռիգա:

«ՀՈԿՏԵՄԲԵՐԻ 27»

Կրտսեր Հունանյանը «պաշտպանում» է ավագին

Ինչպիսի՞ հոգածություն...

«Հոկտեմբերի 27»-ի գործով դատավարության երեկվա նիստը սկսվեց սոցապնախարար Ռազմիկ Մարտիրոսյանին ուղղված հարցերով:

Պատասխանելով պաշտպանական կողմի հարցերին՝ տուժողը նշեց, որ ամբաստանյալ Էդիկ Գրիգորյանի հետ զրուցել է մի քանի անգամ, քանի որ իրեն հետաքրքրում էր նման քայլի դիմելու հիմնական նպատակը:

Դեպքերից հետո նախարարը զրուցել է ստրեսաբանների հետ եւ պատմել ամբաստանյալների հոգեվիճակի մասին: Ըստ այդ մասնագետների, ահաբեկիչներն ինչ-որ պատրաստուկների ազդեցության տակ են եղել: Տուժողի այն հայտարարությանը, թե Էդիկ Գրիգորյանը հետաքրքրվել է իրենով եւ իր կենսագրությամբ, ամբաստանյալ Գրիգորյանը հակաճառեց, թե չի հետաքրքրվել կենսագրությամբ: Միայն մի առիթով Նաիրի Հունանյանից տեղեկացել է, որ Ռազմիկ Մարտիրոսյանը Վազգեն Սարգսյանի մտերիմ ընկերն է եւ «մաքուր տղա է»:

Ընդհանրացնելով՝ սոցապնախարարը հայտնեց իր կարծիքը, ըստ որի, ահաբեկիչները նախապատրաստվել էին 1-2 տարի, բայց դա Վազգեն Սարգսյանի եւ Կարեն Դեմիրճյանի սպանության նախապատրաստում չի եղել: Պարզապես, ըստ տուժողի, նրանք հետո են նման հանձնարարություն տացել:

Երեկ դատարան էր ներկայացել նաեւ Աժ պատգամավոր, տուժող Մյասնիկ Մալխասյանը: Ներկայացնելով 1999 թ. հոկտեմբերի 27-ին տեղի ունեցածը՝ տուժողը նշեց, որ ամբաստանյալ Դերենիկ Բեջանյանն իր հետ խոսելիս փորձել է համոզել, թե ոչ մեկին չի սպանել:

Ըստ պրն Մալխասյանի, Վազգեն Սարգսյանի վրա ուղղված կրակահերթը նպատակային էր, ահաբեկիչների գործողությունները կազմակերպված էին, դերերը՝ բաշխված, ամեն ինչ նախօրոք ծրագրված էր:

Կատարվածը միանշանակ որակելով որպես ահաբեկչություն եւ ազգային դավաճանություն՝ տուժողն իր դրական կարծիքը հայտնեց ամբաստանյալներին մահապատժի ենթարկելու կապակցությամբ:

Երբ պրն Մալխասյանը սկսեց պատասխանել Նաիրի Հունանյանի հարցերին, ձայնը միչ բարձրացրեց, հավանաբար, զայրույթից: Դրան ի պատասխան ամբաստանյալ Կարեն Հունանյանը բողոքեց, որ տուժողը բարձրացրել է ձայնը: Իսկ հետո, փոխադարձ որակումների եւ վիրավորանքների ընթացքում Կարեն Հունանյանը վստահորեն եւ գրեթե առանց բացահայտ զայրույթի հայտարարեց. «Դու (տուժողը- Ա. Հ.) ես գնդակահարվելու հեղափոխությունից հետո... Քեզ շան նման սպանելու եմ հեղափոխությունից հետո...»:

Եվ նման վստահություն ունի մի ոճրագործ, որը, խիղճ ունենալու դեպքում, վաղուց լեզուն կուլ տված կլիներ: Բայց, ո՛չ, Կարեն Հունանյանը դեռ համոզվածություն ունի, որ ինքն ազատ է արձակվելու «հեղափոխությունից հետո»:

Այսօրինակ պահվածք կարող է ունենալ կա՛մ որոշակի երաշխիքներ ունեցող տխմարը, կա՛մ պարզապես տխմարը: Կարծում եմ, որ կրտսեր Հունանյանը հարմար է 2 տարբերակին էլ, քանի որ դատավորի՝ վերջին անգամ նախազգուշացնելուց հետո էլ նա շարունակում էր բարբաջել իր իրավունքներից:

Որպես դատավարության մասնակից, ամբաստանյալներն ունեն իրավունքներ, բայց եւ ոչ մի մասնակից դատավարության գործընթացին խանգարելու, խոչընդոտելու իրավունք չունի, մանավանդ նման բացահայտ լկտիությամբ:

Ա. Հ.

Բանկը կաջակցի լավագույն արտահանողին

Երեկ էյչ-էս-Բի-Սի-Հայաստան բանկը հայտարարեց այն մրցույթի պայմաններն ու չափանիշները, որի հաղթողը կստանա 10 հազար ԱՄՆ դոլար եւ մեկ տարվա ընթացքում բանկի մատուցած արտահանման ծառայությունների սակագների 50 տոկոս զեղչ:

Խոսքը Հայաստանի լավագույն արտահանող ճանաչվելիք կազմակերպության մասին է, որն, ըստ բանկի գործադիր տնօրեն Չարլզ Գրեգորիի, զբաղվում է ապրանքների եւ ծառայությունների արտադրությամբ ու արտահանմամբ, չունի պետական բաժնեմաս, ունի առնվազն 20 եւ առավելագույնը 250 հիմնական աշխատող, տարեկան արտահանման ծավալը չի գերազանցում 5 մլն դրամը, չունի բարոյական կամ էկոլոգիական խնդիրներ: Այսինքն՝ այդ ձեռնարկությունը չպետք է լինի խոշոր, այլ ներկայացնի փոքր եւ միջին ձեռնարկատիրությունը: Գործադիր տնօրենը նշեց, որ պարտադիր չէ տվյալ ընկերությանը HSBC-ի հաճախորդ լինելը: Առաջարկներն ուսումնասիրելու նպատակով ստեղծվել է վեց հոգուց բաղկացած հանձնաժողով, որի կազմում, բացի HSBC-ից, ընդգրկված են նաեւ Կենտրոնական բանկի, Զարգացման հայկական գործակալության եւ Հայաստանում Մեծ Բրիտանիայի դեսպանատան ներկայացուցիչները:

Հանձնաժողովը որոշումը կայացնելու է ելնելով հետեւյալ չափանիշներից՝ ընկերության արտահանման ծավալներ, ընտրված արտահանման շուկաներ, աշխատակազմի վարձատրություն, ապրանքների որակ, տեխնիկական հագեցվածություն եւ այլն:

Լրագրողների հետ հանդիպման ժամանակ HSBC-Հայաստան բանկի ղեկավարները հայտնեցին, որ իրենց եւ Զարգացման հայկական գործակալության դիտարկումներով Հայաստանում մոտ 100 ընկերություններ կարող են բավարարել մրցույթի պայմանները, բայց դրանցից մոտ 30-ն առավել մեծ հնարավորություններ ունեն հաղթելու: Տեղեկացվեց նաեւ, որ նախատեսված է երեք տարի անցկացնել այս մրցույթը, բայց հաջողության դեպքում կդառնա ամենամյա:

Ա. Մ.

Ախալքալաքի շրջվարչության նախագահ է նշանակվել Արտյուշա Համբարձումյանը

ԱԽԱԼՔԱԼԱՔ, 24 ՅՈՒՆԻՍ, ՆՈՅՅԱՆ ՏԱՊԱՆ - Ա-ԻՆՖՈ: Վրաստանի նախագահի հրամանագրով Ախալքալաքի շրջանային վարչության նախագահ է նշանակվել Ախալքալաքի քաղաքային սակրեբուլոյի նորընտիր նախագահ Արտյուշա Համբարձումյանը: Հունիսի 24-ին Վրաստանի նախագահի ներկայացուցիչը Արտյուշա Համբարձումյանին ներկայացրել է Ախալքալաքի շրջանային վարչության աշխատակազմին:

Ի լուր լրագրողների

Մամուլի ազգային ակումբը «Հրատապ թեմա» ծրագրի շրջանակներում լրագրողներին հրավիրում է հանդիպման «Ազատագրված տարածքների պատշտպանություն» հասարակական նախաձեռնության համակարգող Ժիրայր Սեֆիլյանի հետ:

Հանդիպումը կկայանա այսօր հունիսի 25-ին, ժամը 12:00-ին, ՄԱԱ-ում:

ՄԱՄՈՒԼԻ ԱԶԳԱՅԻՆ ԱԿՈՒՄԲ

Թուրքիան Եղոյանի ֆիլմին քարոզչականի պիտակ է կպցնում, որպեսզի հայերի դեմ քարոզարշավ ծավալելու նոր հնարավորություն ձեռք բերի

Ինչպես որ ենթադրվում էր, մայիսի 20-ին Կաննի փառատոնում արամոգրությունային կարգով ցուցադրված կանադահայ ռեժիսոր Ատոմ Եղոյանի «Արարատ» ֆիլմը բուռն հակազդեցություն առաջացրեց Թուրքիայում: Հակազդեցությունն արտահայտվեց թուրքական մամուլի կատաղի արձագանքներով: Արձագանքները, ինչի մասին հունիսի 7-ի համարում վկայում է «Ակոս», դեռ շարունակվում են: Ուրեմն, հակազդեցությունը ևս կշարունակվի:

Հունիսի 5-ի համարում **«Ազգը»** «Ատոմ Եղոյանի «Արարատ» ֆիլմը մոբիլիզացնում է Թուրքիայի պետական կառույցներին» խորագրով փորձեց լուսաբանել ինչպես թուրքական հակազդեցության, այնպես էլ արձագանքների բուն էությունը: Պարզապես նշենք, որ **«Ազգը»** ուշադրություն էր հրավիրում Թուրքիայում վարչապետարանի, արտգործնախարարության, զինված ուժերի գլխավոր շտաբի եւ պետական այլ կառույցների աջակցությամբ մշակված նախագծի, ինչպես նաեւ դրա շրջանակներում պատրաստված գրքի վրա:

Գրքի մասին մայիսի 18-ի համարում տեղեկացրեց թուրքական «Զամանը», նշելով, որ դա «արժանի պատասխան է տալու Թուրքիայի դեմ ուղղված ցեղասպանության պնդումներին եւ լինելու է «Արարատ» ֆիլմի գրավոր պատասխանը»: Գիրքն այդ պահին հրատարակված չէր: Սակայն, հունիսի 4-ին «Զամանը» վերեւին անդրադարձավ գրքի հրատարակման առնչությամբ եվրասիական ռազմավարական ուսումնասիրությունների կենտրոնի հայկական հետազոտությունների ինստիտուտի տնօրեն Օմեր Էնգին Լյութեմի Անկարայում կազմակերպած մամուլի ասուլիսին: Հունիսի 6-ի համարով «Զամանին» լրացրեց պոլսահայ «Մարմարա» թերթը:

Կարծում ենք, «Արարատ», հայկական քարոզչություն արվեստի միջոցով» վերնագրով Հայկական հետազոտությունների ինստիտուտի հրատարակած այդ գիրքն առանձին խնդիր է: Այդ իսկ պատճառով նպատակահարմար ենք գտնում անդրադառնալ ինստիտուտի տնօրեն Լյութեմի մամուլի ասուլիսին: «Զամանի» վկայությամբ, գրքի բովանդակության մասին պարզաբանումներ տալով ներկաներին, Լյութեմը նշել է, որ «Արարատ» ֆիլմի ռեժիսոր Եղոյանը նկարահանումները կատարելիս ամենեւին հարազատ չի մնացել այն ստեղծագործությանը, որի հիման վրա պատրաստվել էր սցենարը: Այնուհետեւ նա հայ ժողովրդի իղձերն արտահայտելու, նրա ցանկությունների թարգմանը դառնալու մտավարժանքներով, ավելացրել է. «Այս ֆիլմին հակառակվում եւ հակազդեցություն են ցուցաբերում նաեւ Հայաստանի հայերը, որովհետեւ դա նրանց որեւէ օգուտ չի բերում: Վերջին տարիներին Հայաստանի բնակչությունը կիսով չափ նվազել է: Գործազրկությունն ու սովը հասել է անթույլատրելի սահմանագծին: Հայաստանում առկա են երկու հակադիր տեսակետների կողմնակիցներ: Եթե դրանցից առաջինը Թուրքիայի հետ խաղաղ գոյակցության է ձգտում, ապա երկրորդը ցանկանում է շարունակել Ցեղասպանության պնդումները: Եղոյանն այդ ֆիլմով անցնում է խաղաղ գոյակցությունը վիժեցնողների կողմը»:

Քաջատեղյակ լինելով Թուրքիայում գործազրկության համատարած բնույթին, որտեղ դեռ 2001 թ. հունվարին, ըստ Հեղափոխական արհմիությունների գլխավոր նախագահ Սուլեյման Չելեբիի, 13 մլն բանվոր գործազուրկ էր, իսկ Համաշխարհային բանկի տվյալներով 24 մլն մարդ ապրում է սովի շեմին, ակամա զարմանում ես սեփական ժողովրդի նյութական, անմխիթար վիճակի նկատմամբ հայերին կարեկցող Լյութեմի անտարբերության վրա: Հարկ է, սակայն, նշել, որ Լյութեմը նախկին դեսպան է, նրա ինստիտուտը պետականորեն վերահսկվում է, իսկ Թուրքիան երկարատեւ շրջափակման միջոցով Հայաստանը քայքայելու պետական ծրագիր է իրագործում:

Ուրեմն, հայ ժողովրդի նկատմամբ Լյութեմի կարեկցանքը Հայաստանի քայքայմանը հասնելու թուրքական նկրտումների արտահայտությունն է: Հատկանշական է, որ դա Լյութեմին կշտամբանքից հետ չի պահում, եւ նա «Արարատ» ֆիլմի առնչությամբ արվեստը քարոզչության միջոց դարձնելու համար հայերին մեղադրելիս, կարեկցանքը հարմարեցնում է թուրքական նկրտումներին:

Թեեւ Թուրքիայի պետնախարար Յըլմազ Քարաֆոյունլուն եւ մշակույթի նախարար Իսթեմիհան Թալայը Լյութեմի պես կարեկցանքի մտավարժանքներ չեն անում, սակայն նրանք եւս «Արարատին» քարոզչական պիտակ են կպցնում: «Մարմարա» թերթի մայիսի 23-ի համարի վկայությամբ, Քարաֆոյունլուն նշում է, որ ֆիլմը չի դիտել, սակայն դա նրան չի խանգարում ավելացնել. «Թուրքական կառավարությունը պետք է ձեռնարկի այն, ինչն անհրաժեշտ է: Սա Թուրքիայի դեմ կազմակերպված արշավների հերթական նմուշն է: Թուրքական կառավարությունն այդ ժաղավենի դեմ համապատասխան դիրքորոշում պիտի գրավի»: Թալայն իր հերթին նշել է. «Շատ սխալ է, որ կինոյի նման համամարդկային արվեստում մարդիկ պատմական ճշմարտությունները խեղաթյուրեն եւ տարբեր հասարակությունների միջեւ ատելության զգացումներ սերմանեն»:

Թալայի խոսքերից կարելի է ենթադրել, որ Հայոց ցեղասպանության թուրքական կեղծարարությունը ոչ թե խեղաթյուրում, այլ վերականգնում է պատմական ճշմարտությունը, իսկ Հայաստանի նկատմամբ Թուրքիայի թշնամական քաղաքականությունը հայ եւ թուրք հասարակությունների միջեւ բարեկամության զգացումներ է զարգացնում:

Քարաֆոյունլուն եւ Թալայը թուրքական պետության ներկայացուցիչներ են, իսկ Լյութեմը այն հիմնարկի տնօրենն է, որն անմիջականորեն ենթարկվում է պետական իշխանություններին: Ներկայացուցչության եւ ենթակայության պարագան առանց «Արարատ» ֆիլմը դիտելու, դրա նկարահանումը հայերի դավադրությամբ պայմանավորելու իրավունք է տալիս նրանց: Ի տարբերություն վերջիններիս, «Ակոսի» գլխավոր խմբագիր Հրանտ Տինքը Կաննում դիտել է ֆիլմը:

Ինչպես երեւում է, հարցն ինքնին ֆիլմը չէ, այլ դրա նկատմամբ ստեղծված հասարակական կարծիքը: Դրանում համոզվելու համար կարելի է անդրադառնալ Ատոմ Եղոյանի հետ Հրանտ Տինքի հանդիպմանը, որին ներկա էր եղել «Հյուրիեթի» թղթակից Սուամեր Էլվերենը: Այդ մասին թուրքական թերթի մայիսի 21-ի համարում տեղեկացնում է թղթակիցը: Նրա վկայությամբ, Տինքը Եղոյանին դիմել է հետեւյալ խոսքերով. «Մի՞թե կարելի է այսպիսի ֆիլմ նկարահանել: Այս ֆիլմը թուրք-հայկական հարաբերությունների առումով խիստ վնասակար է, դա չի ցուցադրվի Թուրքիայում: Ֆիլմի ոճը ոչ գրականության մեջ, ոչ էլ կինոյում չի կարող ընդունելի լինել մեզ համար: Չի կարելի մի կողմից խոսել հաշտությունից ու երկխոսությունից, իսկ մյուս կողմից կրակի վրա յուղ լցնել: Մենք մի՞թե փոխըմբռնման մթնոլորտը թուրքին որպես թուրք, հային որպես հայ, մարդուն որպես մարդ, ամոթի զգացումի մեջ խեղդող տեսարաններով ենք ստեղծելու: Սա այնպես պետք էր նկարահանել, որ կարողանային դիտել նաեւ թուրքերը»:

Խոսքը տվյալ դեպքում Եղոյանի ֆիլմում տեղ գտած ոճրագործության տեսարանների մասին է: Ընդորում, այդ տեսարանների տեւողությունը ֆիլմում ընդամենը 2 րոպե է: Թվում է, թե մեկուկես միլիոն հայի դաժան կոտորածը 2 րոպեանոց կադրերի մեջ տեղավորելն ինքնին թուրքերի նկատմամբ հանդուրժողականության ցուցանիշ է: Սինչդեռ Հրանտ Տինքը դա ոչ միայն չի ընդունում, այլեւ Եղոյանի ֆիլմը քննադատելիս հայ-թուրքական հարաբերությունները դարձնում է գնահատականի չափանիշ: Ինչո՞ւ: Հարցի պատասխանը միանշանակ է. Հայոց ցեղասպանության կեղծարարությունը պատմական ճշմարտությունից վեր դասելու նպատակով:

Այս ամենի առումով պատահական չեն «Հայ-թուրքական հաշտեցման հանձնաժողովի» անդամներից Օզդեմ Սանբերքի խոսքերը, որոնք խոսողության երանգ են ստանում, երբ նա հայտարարում է. «Մեր նպատակը ճշմարտություն որոնելը չէ, այլ ապագայի համար նոր հորիզոններ բացելն ու փոխըմբռնմանը նպաստելը: Մեր հանձնաժողովի գլխավոր նպատակն է խոչընդոտել ամեն տարի ԱՄՆ-ի Կոնգրեսի եւ արեւմտյան խորհրդարանների առջեւ դրված Ցեղասպանության ճանաչման նախաձեռնությունները»:

Հրանտ Տինքի տրամաբանությունը միանգամայն համապատասխանում է Սանբերքի տրամադրություններին: Սակայն, անկախությունն էլ իր տրամադրությունն ունի: Գաղտնիք չէ, որ ժողովուրդներն անկախանում, անկախ պետականություն են ստեղծում ազգային խնդիրներին արժանապատիվ լուծում տալու եւ բարեկեցիկ կյանք ապահովելու համար: Հետեւելով պրն Տինքի տրամաբանությանը, սկսում ես համոզվել, որ հայ ժողովուրդն անկախացել եւ անկախ պետականություն է ստեղծել թուրք-հայկական հարաբերություններին ամեն կերպ նպաստելու գերագույն նպատակով, որպեսզի ազգային խնդիրների մասին մեկընդմիշտ մոռանա, իսկ բարեկեցիկ կյանքը պայմանավորի թուրքերի քմահաճույքով:

ՀԱՅՈԲ ՇԱՔԲՅԱՆ

ԵԿԵՂԵՑԻ-ՀԱՍԱՐԱԿԱՐԳ

Հիվանդության ախտորոշումը՝ կարոտախտ

Վերջերս լույս է տեսել մի ժողովածու («Աշխարհայացքայինը ժամանակակից հայ կրթամշակութային համակարգում»), որը կազմվել է 2001 թ. աշնանը Երեւանի պետական համալսարանում տեղի ունեցած «Աշխարհայացքայինը եւ փիլիսոփայականը ժամանակակից հայ կրթամշակութային համակարգում» գիտաժողովում հնչած զեկուցումների եւ ելույթների հիման վրա:

Հրատարակությունը (ինչպես նշվում է) կոչված է պետական այրերի, կրթամշակութային գործիչների եւ լայն հասարակության ուշադրությունը սեւեռելու հանրապետությունում աշխարհայացքային-մեթոդաբանական դաստիարակության վիճակի վրա: Բայց...

Անդրադառնանք ժողովածուում տեղ գտած ԵՊՏԻ փիլիսոփայության-պատմության ամբիոնի վարիչ, փիլիսոփայական գիտությունների դոկտոր, պրոֆեսոր Ա. Հ. Սարգսյանի «Կրո՞ն, թե՞ կրոնագիտություն» հոդվածին: Հոդվածն ընթերցողի աչքի առջեւ միանգամից հառնում է 20-ական թթ. մարքսիստեսաբանի կերպարը: Զարմանալի է, որ հոդվածագիրը միայն խորհրդային շրջանում դաստիարակված մարդուն է համարում հոգեպես հարուստ, որոշակի արժեքներով ապրող, իդեալներով առաջնորդվող գաղափարական սերունդ, իսկ մինչ այդ կրթված ու դաստիարակված սերունդը կարծես թե չի ունեցել մարդկային առաքինության այդ բարոյական արժեքները:

Չէ որ, թեկուզ խորհրդային շրջանում, հայ ժողովրդի մշակութային արժեքները խարսխվել են անցյալի պատմության հոգեւոր-բարոյական հիմքերի վրա:

Պրոֆեսորը մոռանում է, որ մարքսիզմի գաղափարախոսները «մարդը մարդու համար ընկեր է ու բարեկամ, պետք է լինել բարի, անհրաժեշտ է օգնել կարոտյալին, սերը մարդու, հայրենիքի նկատմամբ» սկզբունքները վերցրել են Ավետարանից՝ Հիսուս Քրիստոսից:

Ցավով խոսելով մարքսիստական գաղափարախոսության դադարեցման մասին, նա հարձակվում է Հայ առաքելական եկեղեցու վրա վերջինիս մեղադրելով աճող սերնդի հոգիների մեջ ներխուժելու գործընթացում:

Հոդվածագիրը նույն հարթակի վրա է դնում Հայ առաքելական եկեղեցին եւ աղանդները: Պրոֆեսորը «մտահոգված» է, որ հայ պատանին պիտի անցնի Հայ եկեղեցու պատմություն եւ հարց է տալիս՝ ի՞նչ կարող է տալ Հայ եկեղեցու պատմության դասավանդումն աճող սերնդին:

Հարգարժան գիտնականը մոռանում է այն ճշմարտությունը, որ քրիստոնեությունը զուտ կրոն չէ, այլ առաջին հերթին սեր է, կյանքն ապրելու կերպ, ինքնանվիրում:

Մի՞թե մեր նախնիները, որ կրթվել են եկեղեցուն կից դպրոցներում, պակաս հայրենասեր են եղել եւ անձնազոհ, եւ շատ մտահոգիչ է այն հետեւությունը, թե առանց կրոնական հավատի կարելի է ապրել: Այսօր մի՞թե մենք չենք վայելում այդ հավատի բացակայության դառը պտուղները, բարոյական նորմերի անկումն ու հոգեզրկումը, արդյոք դա հավատի բացակայությունից չէ՞:

Որտե՞ղ է տեսել հոդվածագիրը, որ հայ հոգեւորականը հավատացյալին վախեցնի ահեղ դատաստանով: Իսկ ինչո՞ւ է իրականում պրոֆեսորը մոռանում, թե ով էր մարդու մեջ վախ ու սարսափ սերմանում կամ էլ Սիբիր ախտորում: Գիտնականը չի հավատում հարությանը, որին չեն հավատում նաեւ աղանդավորները: (Հետեւությունը թողնում ենք Ձեզ, հարգելի ընթերցող):

Ծիծաղելի է այն հետեւությունը, որ սերունդներ դաստիարակող դասախոսն իր հոդվածում նշում է. «Ոչ մի տարբերություն չկա աղանդների եւ Հայ եկեղեցու միջեւ, երկուսի աղբյուրն էլ նույնն է՝ Աստվածաունչը»:

Ճիշտ չէ՞ր լինի, որ մարքսիզմի ջատագովը լավ ուսումնասիրեր մեր հայրերի պատմությունը, հետո նոր գիտական եզրակացություններ աներ: Նա, մեղադրելով Հայ եկեղեցուն, մոռանում է այն ճշմարիտ լույսը, որ եկեղեցին է բերել մեր ազգի համար, եւ հայ մարդը հայ է մնացել իր քրիստոնեական հավատի եկեղեցու շնորհիվ: Պատմական այս փաստերն անհերքելի են: Ովքե՞ր են եղել Մեսրոպ Մաշտոցը, Դավիթ Անհաղթը, Մովսես Խորենացին, Գ. Նարեկացին:

Եկեղեցին մարդուն չի դարձնում մոլեռանդ, գիտությանն ու քաղաքակրթությանը հակադիր մի անձ: Նորոյա մարքսիստի կարոտախտը մեծ է, խորհուրդ կտայինք «հարգելի պրոֆեսորին» իր դասախոսական ունակությունները ցուցաբերել Կուբայում, Չինաստանում, Հյուսիսային Կորեայում, որտեղ դեռ մարքսիզմը գոյատեւում է: Միգուցե այնտեղ նրան հասկանան եւ ընդունեն:

Իսկ Հայ եկեղեցուն որեւէ մեկն իրավասու չէ խծբծել, առավել եւս մերոյա մարքսիստը: Եվ մեր սերունդը պետք է կրթվի ու դաստիարակվի հավատով ու սիրով, կյանքը վերարժեւորելով քրիստոնեական առաքինություններով ու բարեմասնություններով:

ԱՐԵՎ ԱՐԵՎՇԱՏՅԱՆ

ՀԱՅԵՐԸ ՄՈՍԿՎԱՅՈՒՄ

Արդեն fիշ է ամսաթերթ լինելը

Վաղուց Մոսկվայում, ինչպես ասում են, ծեն-ծուն չկար Լեւոն Իշոյանի մասին: Բայց ահա բացում եմ տեղի «Նոյեւ կովչեգ» ռուսալեզու հայկական ամսաթերթը եւ տեսնում եմ, որ մեր նշանավոր ֆուտբոլիստը հեռավոր Լոս Անջելեսում առոմ-փառոմ ընթերցում է... «Նոյեւ կովչեգը»...

Ես չգիտեմ, թե երբ է սկսվել Լեւոնի ծանոթությունը թերթի հետ, բայց օրերս հրատարակությունը նշեց լրատվական տարածքում իր գոյության հնգամյակը: 5 տարի առաջ Մոլդովայում Արմենպրեսի եւ «Նոյյան տապանի» թղթակից Գրիգոր Անիսոնյանը որոշեց սեփական միջոցներով թերթ հրատարակել ԱՊՀ հայության համար: «Նոյեւ կովչեգ» անունը դրեց, ելնելով այն հանգամանքից, որ տապանը մարմնավորում է մեր ավելյաց երկիրը տակավին այն ժամանակներից, երբ հանգրվանեց «ի լերինս Արարատայ»: Երկու տարի առաջ Անիսոնյանը նոթատակահարմար գտավ թերթը տեղափոխել Մոսկվա, որտեղից սկիզբ են առնում հետխորհրդային տարածքի բոլոր գլխավոր իրադարձությունները:

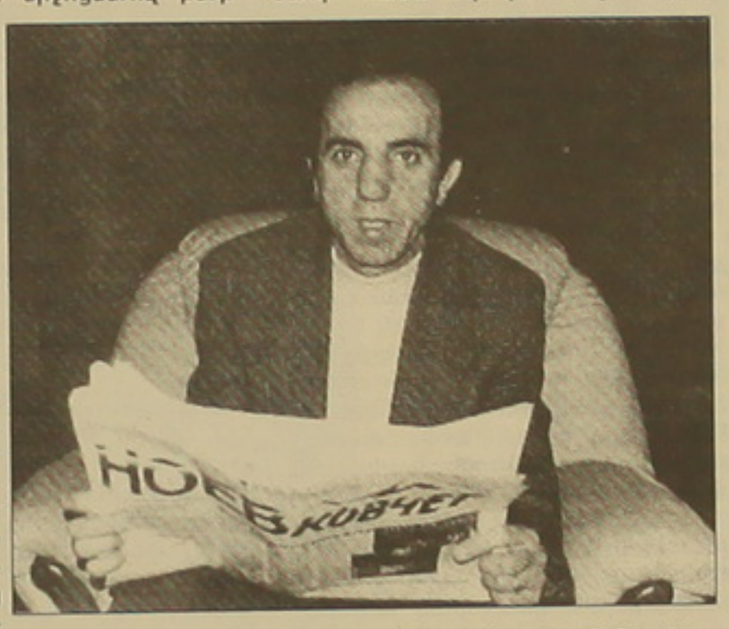

Այսօր Հայաստանում երբեմն-երբեմն հնչող այն թեռահավատությունը, թե Ռուսաստանի հայությունը մի կարգին թերթ էլ չունի, առնվազն թերհրազեկություն է: «Կովչեգը» լրիվ բավարարում է զանգվածային լրատվական միջոցին ներկայացվող պահանջները: Բազմալեզ է, բազմաբնույթ, նոթատակային, նյութերը այժմեական են, հետաքրքրական, հրատապ: Նախ թերթը ԱՊՀ հայերին տեղյակ է պահում Հայաստանի եւ Ղարաբաղի կյանքում տեղի ունեցող բոլոր էական իրադարձություններին՝ քաղաքական, տնտեսական, մշակութային, սոցիալական, մարզական եւ այլն: Մյուս կողմից, քանի որ տարածվում է նաեւ Հայաստանում, ապա հայրենյաց ընթերցողներն էլ հնարավորություն են ունենում ծանոթանալու ռուսահայության կյանքի տարբեր կողմերին, այդ թվում նաեւ Ռուսաստանի հայերի միության գործունեությանը: Տրվում են երկրաքաղաքական, տարածաշրջանային բնույթի վերլուծական նյութեր: Հատուկ խորագրով ներկայացվում են Վրաստանի եւ Ադրբեջանի ընթացիկ իրադարձությունները՝ պատշաճ մեկնաբանություններով: Այդ նյութերը յուրահատուկ արձագանք են գտնում երկու թեռություններում էլ. ադրբեջանցիները ընդվզում ու չարանում են, վրացիները ընդհակառակը՝ գնահատում: Գնահատում այն ասիծան, որ նորերս Մոսկվայի վրաց համայնքի ներկայացուցիչները դիմել էին Անիսոնյանին, խնդրելով հրատարակությունը դարձնել հայ-վրացական: Թերթի պատշաճ հեղինակության մասին է վկայում նաեւ այն փաստը, որ այստեղ կանոնավոր հանդես են գալիս Ռուսաստանի, Հայաստանի, սփյուռքի, Վրաստանի հասարակական-քաղաքական կյանքի բազմաթիվ աչքի ընկնող ներկայացուցիչներ: Լեզուն հստակ է, կա գունագեղ ազդային ներդիր:

Այդուհանդերձ «Նոյեւ կովչեգը» իրոք մեկ «թերություն» ունի. շարունակում է մնալ... ամսաթերթ: Վաղուց արդեն ժամանակն է, որ նա ամսական լույս տեսնի գոնե երկու անգամ: Բայց սա արդեն ստեղծագործական հարց չէ, այլ զուտ ֆինանսական: Նոր-նոր ծեւավորվող համայնքային կյանքի պայմաններում դժվար է գտնել նյութապես աջակցող համախոհներ: Ներկայիս հովանավորների՝ բանկային ու ինվեստիցիոն գործի ճանաչված ներկայացուցիչներ Գագիկ Զաքարյանի եւ Ռուբեն Գրիգորյանի նման ազգասեր անձնավորություններ, ցավոք, շատ չկան: Բայց գլխավոր խմբագիր Գրիգոր Անիսոնյանը լավատես է, գտնում է, որ եթե իրեն հաջողվեց զրոյից հանրաճանաչ թերթ ստեղծել ու տպաքանակը հասցնել 42.000-ի, ապա ուրեմն վստահորեն աչքի առաջ պետք է ունենալ շաբաթաթերթ դարձնելու խնդիրը: Եվ անպայման՝ «հայալեզու» հատվածով:

ՌՈՒԲԵՆ ՀԱՅՐԱՊԵՏՅԱՆ
Մոսկվա

Մոսկվայում չի մոռացվում երկրաշարժը

Մեր ժողովրդի պատմության ողբերգական իրադարձությանը՝ երկրաշարժին նվիրված հերթական գիրքը լույս տեսավ Մոսկվայում. «Եվրասիա» հրատարակչությունը թողարկել է ծանաչված լրագրող, քաղաքագետ, հասարակական գործիչ Լեւոն Չախմախչյանի «Հայաստան. 1988. Դեկտեմբերյան փորձություն» վերնագրով հուշագրությունը: Այն տարիներին Չախմախչյանը եղել է Հայաստանի կոմկուսի կենտկոմի ընդհանուր բաժնի ղեկավարը եւ փաստորեն երկրաշարժի հետեւանքների վերացման՝ քաղբյուրոյի ստեղծած հանձնաժողովի պատասխանատու քարտուղարը: Այնպես որ, նրա պատմությունն անմիջական ականատեսի ու մասնակցի խոսք է: Հեղինակը մանրամասնորեն վերարտադրում է իր աչքի տեսածը, հիշատակում է բազում անուններ, դեմքեր, հանդիպումներ, կատարում է վերլուծումներ, ընդհանրացումներ եւ այլն: Գիրքը շահեկան է այն իմաստով, որ Չախմախչյանը, վերստեղծելով տարերային աղետի առաջացրած ծանր տեսարաններն ու ողբերգական մթնոլորտը, լայնորեն ներկայացնում է այն հսկայական օգնությունը, որ այդ դաժան ժամանակներում մեր ժողովրդին ցույց տվեցին խորհրդային ժողովուրդները, համաքխարհային հասարակայնությունը: «Հնարավոր է՝ նոր ժամանակների ու հանգամանքների ազդեցությամբ մենք այսօր ոչ հաճախ ու այն էլ զուտ ենք խոսում ժողովուրդների բարեկամության բուժիչ ուժի, անշահախնդիր փոխօգնության ու աջակցության մասին, իր խոսքի մեջ գրում է Ռուսաստանի Պետդումայի նախագահ Գենադի Սելեզնյովը: Հեղինակն իր ամեն մի տողով կոչ է անում պահպանել այդ թանկարժեք հարստությունը, հատկապես այժմ, երբ արդեն ոչ թե տարերային, այլ քաղաքական աղետներն են ավերիչ ուժով խփում պատմությամբ օծված կպտերին ու ավանդներին: Իրավացի է հեղինակը, երբ հավաստում է, որ կյանքն է ընդմիշտ շաղկապել Հայաստանի ու Ռուսաստանի բախտը»:

Լեւոն Չախմախչյանը հետագա մոսկովյան տարիներին աշխատել է ԽՄԿԿ կենտկոմում, ԽՍՀՄ նախագահի աղարատում, ՌԴ կառավարությունում: 1997 թվականից «ТВ 6 Волна» հեռարձակային կենտրոնի եւ «ТВ-6 Медиа» գործակալության գլխավոր տնօրենն է: 2000 թվականից նա Ինֆնակառավարման ռուսաստանյան կուսակցության բարձրագույն խորհրդի նախագահն է եւ Գենադի Սելեզնյովի գլխավորած «Ռոսիա» շարժման քաղխորհրդի նախագահի առաջին տեղակալը: Ակտիվորեն մասնակցում է տեղի հայության կյանքին:

ԳՐԻԳՈՐ ԱՆԻՍՈՆՅԱՆ
Մոսկվա

ԵՎՐԱՄԻՈՒԹՅԱՆ ԺՈՂՈՎ

Սեւիլիայում արմատական որոշումներ չընդունվեցին

Կիրակի երեկոյան Իսպանիայի Սեւիլիա քաղաքում ավարտվեց Եվրամիության պետությունների ու կառավարությունների ղեկավարների գագաթաժողովը, որն ընդհանուր առմամբ սահմանափակվեց փոքր բարեփոխումներով: Քննարկված մի շարք հարցերի մեջ առանձնանում էր անօրինական ներգաղթի կասեցման հարցը: Չնայած Իսպանիայի եւ Մեծ Բրիտանիայի վարչապետների արմատական դիրքորոշմանը, ի վերջո ընդունվեց, Ֆրանսիայի նախագահ Ժակ Շիրակի բնորոշմամբ, «հավասարակշիռ եւ մարդկային մոտեցում»:

Հրաժարվելով սպառնալիքներից՝ Եվրամիության ղեկավարները ներգաղթի հարցն ընդգրկեցին միության արտաքին քաղաքականության ծիրում՝ «տեխնիկական եւ ֆինանսական օգնություն» խոստանալով ներգաղթյալների հայրենիքներին եւ տարանցիկ երկրներին, եթե նրանք բավարար չափով գործակցեն ԵՄ-ի հետ: Իսկ ԵՄ-ից արտաքսված իրենց քաղաքացիներին չընդունող երկրները կստանան քաղաքական եւ տնտեսական համապատասխան գնահատականներ:

Գերմանիայի կանցլեր Գերհարդ Շրյոդերը խոստովանեց, որ ինքը կուզենար ավելի խիստ որոշում, բայց «հնարավոր չեղավ»: Մինչդեռ Ժակ Շիրակը հայտարարեց, որ «հարուստ եւ աղքատ երկրների խնդիրները պետք է լուծվեն երկխոսությամբ ու համագործակցությամբ»: Ընդունված բանաձեւերով նախատեսվում է մոտ ապագայում ստեղծել սահմանային ոստիկանությունների պետերի գործողությունների համակարգման կառույց, մինչեւ տարեվերջ ծավալել համագործակցության ծրագրեր, վերահսկման համատեղ քայլեր, 2003 թ. ընդունել ապաստանի եւ գաղթականների կարգավիճակի ընդհանուր համակարգ, կիրառել այցագրերի սուգման նոր կարգ եւ հայրենադարձման ծրագիր, մասնավորապես աֆղանների համար:

Սեւիլիայում փաստորեն վավերացվեց 1999 թ. Տամպերեում (Ֆինլանդիա) ընդունված «ազատության, անվտանգության եւ արդարության եվրոպական տարածքի» գաղափարը: «Ֆիգարո» թերթն արձանագրում է, որ ընդունված փաստաթղթերում ընդգծվում է ԵՄ տնտեսական բարեփոխման եւ բյուջետային հավասարակշռության անհրաժեշտությունը, թեեւ չեն նշվում կոնկրետ ժամկետներ: Մերձավորարեւելյան կարգավորման հարցում ցանկալի է համարվում միջազգային խորհրդաժողովի անցկացումը, բայց չի խոսվում ԱՄՆ-ի առաջարկելիք ծրագրի մասին:

Եվրախորհրդի բարեփոխման կապակցությամբ նշվում է, որ դա «ընդհանուր գործերի խորհուրդ է» եւ պարտավոր է ներքին կարգուկանոն հաստատել, բայց առայժմ չի նախատեսվում խորհրդի զուտ դիվանագիտական գործունեությունը տարանջատել համայնքային գործերից: Ինչ վերաբերում է Եվրամիության ընդլայնմանը, 10 նոր անդամներին պաշտոնապես «կանաչ լույս» կտրվի դեկտեմբերին:

Պ. Բ.

«ԱՄՆ-ի դեմ պատերազմը նոր է սկսվում»

Պնդում է «Ալ Ղաիդայի» խոսնակը

Քաթարի «Ալ Ջազիրա» արբանյակային հեռուստալիքով կիրակի օրը ելույթ ունենալով, «Ալ Ղաիդա» ահաբեկչական կազմակերպության խոսնակ Սուլեյման Աբու Ղայթը հայտարարեց. «Ամերիկացիներին հարվածելու ենք այնտեղ, որտեղ նրանք չեն սպասում: Միացյալ Նահանգների դեմ պատերազմը նոր է սկսվում»: Նա հավաստիացրեց, թե Ուսամա բեն Լադենը եւ մոլլա Օմարը «ողջ-առողջ են»: Խոսնակը նույնիսկ հայտարարեց, թե առաջիկայում բեն Լադենը կրկին կհայտնվի հեռուստաէկրաններին: Հիշեցնենք, որ հունվարի 31-ին CNN-ը ցուցադրել էր «Ալ Ղաիդայի» հիմնադրի 2001 թ. հոկտեմբերյան ելույթի տեսագրությունը:

ԱՄՆ-ի եւ նրա դաշնակիցների ծեռնարկած հակաահաբեկչական պատերազմի սկզբից 8 ամիս անց բեն Լադենը եւ մոլլա Օմարը մնում են անգտանելի: Սա թերեւս հիմք է տալիս լրջորեն ընկալելու Սուլեյման Աբու Ղայթի խոսքերը: Իր կիրակնօրյա ելույթում նա միաժամանակ հայտարարեց, թե «Ալ Ղաիդան» է կազմակերպել ինչպես սեպտեմբերի 11-ի ահաբեկչությունները, այնպես էլ Թունիսի Ջերբա քաղաքի սինագոգի պայթեցումը, որից զոհվեցին 19 անձինք (այդ թվում 14 գերմանացիներ): «Լիբերասիոն» թերթի տվյալներով, կասկածներ կան, որ «Ալ Ղաիդան» Պակիստանում եւս ահաբեկչություններ է իրականացրել: Պակիստանի ներքին գործերի նախարար Մոյնուդդին Հայդերը չի բացառում, որ «ինչ-որ կապ» լինի հունիսի 14-ին Կարաչիում ԱՄՆ հյուպատոսարանի մոտ (12 զոհ) եւ մայիսի 8-ին դարձյալ Կարաչիում (14 զոհ, այդ թվում 11 ֆրանսիացի) կազմակերպված ահաբեկչությունների միջեւ: Անցյալ ուրբաթ BBC-ին տված հարցազրույցում Պակիստանի նախագահ Փերվեզ Մուշարաֆը հայտարարեց, թե իր կարծիքով այդ երկու ահաբեկչություններն էլ «Ալ Ղաիդայի» գործն են:

Կազմակերպությունը շարունակում է գործել նաեւ Եվրոպայում: Իտալական «Կոռիերե դելլա սերա» թերթը կիրակնօրյա համարում տեղեկացրեց, որ 3 շաբաթ առաջ Լոնդոնում ձերբակալվել է «Ալ Ղաիդայի» հետ կապված մի լիբիացի, որը ծրագրում էր պայթեցնել Բոլոնիայի Սան Պետրոնիո եկեղեցին: Դրա 15-րդ դարի որմնանկարներից մեկում պատկերված է Մուհամմեդը դժոխքում՝ ըստ Դանթեի «Աստվածային կատակերգության»:

Ուժեղ երկրաշարժից հարյուրավոր զոհեր Իրանում

Իրանի կառավարությունը եռօրյա սուգ է հայտարարել շաբաթ օրը երկրի հյուսիս-արեւմուտքում տեղի ունեցած երկրաշարժից հետո: Ռիխտերի սանդղակով 6 բալ ուժգնությամբ երկրաշարժից հետո արձանագրվել են 48 այլ ցնցումներ: Իշխանությունների տվյալներով, զոհվել է 245 մարդ, մոտ 1000 ուրիշներ էլ վիրավորվել են: Ֆրանսպրեսը եւ Ռոյթերը հաղորդում են, որ ավերվել են ամբողջ գյուղեր, 12 հազար մարդ մնացել է անօթեւան: Զոհերի մեծ մասը Ղազվինի շրջանի աղքատ գյուղացիներ են: Աղետյալ շրջանում արդեն գործում են Կարմիր մահիկի միջազգային կազմակերպությունը, ինչպես նաեւ տեղացի բազմաթիվ կամավորներ: ՍԱԿ-ի գլխավոր քարտուղար Կոֆի Անանը ցավակցություն է հայտնել Իրանի ղեկավարներին եւ օգնություն առաջարկել: 1980 թ. Իրանի հետ դիվանագիտական կապերը խզած ԱՄՆ-ը եւս օգնելու պատրաստակամություն է հայտնել: Թեհրանը պատասխանել է, որ կընդունի ամերիկյան միայն ոչ կառավարական կազմակերպությունների օգնությունը:

Բլերի ախորժակը տեղն է

Թոնի Բլերը հաստատեց Դաուսինգ սրիթ 10-ում մնալու Մարգարետ Թեչերի 11 տարիների ռեկորդային ժամկետը կոտրելու հեռանկարը, երբ «Նյուսնայթ» ծրագրին տված հարցազրույցում նշեց, որ կարող է իր երրորդ շրջանը հաջողությամբ բոլորել, եթե առաջիկա ընտրություններում դարձյալ ընտրվի, գրում է անգլիական հեղինակավոր «Գարդիան» թերթը: «Բացառիկ առավելություն» համարելով իր աշխատանքը, նա ասել է, որ հակառակ «նեցի ու սլաքների» առկայությանը, վարչապետությունը շարունակելու «ախորժակը չի կորցրել»:

Ինչպես հայտնի է, առաջիկա ընտրությունները պետք է անցկացվեն 2005 թվին: Հաղթանակի դեպքում նա կպաշտոնավարի մինչեւ 2009 թ.-ը եւ կդառնա Անգլիայի պատմության ամենաերկար պաշտոնավարած վարչապետը:

Հաղորդավար Ջերեմի Պաքսմանի հարցին, թե նա այդպես էլ կշարունակի՞, ինչպես Թեչերն էր հայտարարել՝ «գնալ մեկ ընտրությունից մյուսին», Բլերը պատասխանել է. «Ոչ Թեչերի նման անընդհատ կշարունակի, ոչ էլ վաղն իսկ հրաժարական կտա»: «Երբեք այսքան հրապուրված չեմ եղել իմ աշխատանքով: Բացառիկ հնարավորություն է, եւ ես երբեք չեմ մոռանա այս փորձառությունը», ասել է նա: Այնուհետեւ նա բողոքել է, որ, բացի իր վարչապետական պարտականություններից, պետք է զբաղվի նաեւ լեյբորիստական կուսակցության համար ֆինանսական միջոցներ հայթայթելով: Հաղորդավարի հարցին, թե ինչպե՞ս է իրեն զգում այդ գործում Ռիչարդ Դեզմոնդի նման պոռնոգրաֆիական հրատարակչից փող ստանալու կապակցությամբ, Բլերը պատասխանել է, որ պատճառ չուներ մերժելու: «Կուսակցության համար ամեն մի պենսն էլ կարեւոր է», ավելացրել է նա:

Ն. Օ.

Ավարտվեց գրողների առաջին համահայկական խորհրդաժողովը

«Հայ գրի տունը» կդառնա ավանդական

Բազմահազար այցելուներ մասնակցեցին Մեսրոպ արք. Աբեղյանի նախաձեռնությամբ, Վեհափառ հայրապետի օրհնությամբ հրատարակիչների ազգային ասոցիացիայի, մշակույթի նախարարության, գրողների միության, ազգային գրադարանի եւ մի շարք այլ կազմակերպությունների աջակցությամբ կազմակերպված «Հայ գրի տունին»: Միջոցառմանը մասնակցում էին Հայաստանից եւ սփյուռքից 60 հրատարակիչներ, որոնք ներկայացրել էին մի քանի հազար կտոր գրականություն: Կիրակի օրը 30 տոկոս էժան գնով վաճառվեց մոտ 1000 կտոր գրականություն 1.5 մլն դրամ ընդհանուր արժեքով: Տոնակատարության ողջ ընթացքում հնչում էին հայ երգն ու պարը: Աստվածն ու աճպարարները վարպետությունը հիացնում էին մասնակիցներին: Իսկ ամենահետաքրքրականը, որ աննկատ էր կողքին հայտնվում էին հայ դասականներին մարմնավորող կերպարները եւ հնչեցնում նրանց ստեղծագործություններից: Այդ օրը «Երեւան» հյուրանոցի սրահներում միաժամանակ կայացան մի շարք կարեւոր զեկուցում-քննարկումներ կազմակերպված հայ ժամանակակից, մանկական գրականության զարգացման ու տարածման հարցերին: Մեսրոպ արք. Աբեղյանն առաջարկեց ստեղծել «Հայ գրի ակումբ», որի նպատակն է հայ գիրը մատչելի եւ էժան հասցնել աշխարհի բոլոր հայերին: Ակումբին կարող են անդամակցել Երեւանի, Բեյրութի եւ Նյու Յորքի մասնաճյուղերում:

Լուսանկարը Բաթեւի Հայրապետյանի

Սիջոցառման ավարտին Մեսրոպ սրբազանը հատուկ շնորհակալություն հայտնեց հրատարակիչների ազգային ասոցիացիայի նախագահ Վահան Խաչատրյանին «Հայ գրի տունը» հիրավի տնակատարություն դարձնելու համար: Վերջինս էլ 60 հրատարակիչների հանձնեց շնորհակալագրեր տնին մասնակցելու համար:

Տոնը նվիրված էր Գարեգին Ա կաթողիկոսի ծննդյան 70-ամյակին եւ մահվան տարելիցին:

Հայ գրի տոնն ավարտվեց: Շուտով սեպտեմբերին, կկայանա մանկական գրի տոնավաճառ:

Զահրատը ստացավ մրցանակը

Երեկ ՀՀ մշակույթի, սպորտի եւ երիտասարդության հարցերի նախարար Ռոլանդ Շառոյանն ընդունեց սփյուռքահայ անվանի բանաստեղծ Զահրատին: Այս տարի «Վահագն եւ Հասմիկ Հովնանյաններ» մշակույթի զարգացման հիմնադրամի եւ մրցույթի կազմկոմիտեի որոշմամբ, «Համայն աշխարհում հայ մշակույթը պահպանելու եւ զարգացնելու, նրա հեղինակությունը բարձր պահելու համար» «Վահագն» մրցանակով պարգեւատրվեցին բանաստեղծ Զահրատը (Պոլիս), նկարիչ Ժանսենը (Ֆրանսիա), կինոռեժիսոր Ասոմ Եղոյանը (Կանադա), դերասան Արմեն Զիգարխանյանը (Ռուսաստան) եւ Շառլ Ազնավուրը: Նախարարը շնորհավորելով բանաստեղծ Զահրատին (որն այս օրերին Հայաստանում է եւ մասնակցում է գրողների առաջին համահայկական խորհրդաժողովին), նրան հանձնեց «Վահագն» մրցանակը:

Լուսանկարը Բաթեւի Հայրապետյանի

Զահրատը շնորհակալություն հայտնեց Հասմիկ եւ Վահագն Հովնանյաններին ազգանվեր գործունեության համար եւ ավելացրեց. «Իմ գրածները սովորական բանաստեղծություններ չեն, միշտ նորություններ են ստեղծումի: Գրում եմ շատ-շատ, սակայն գրածներիցս միայն կեսն է մնում: Մյուս կեսը պատռում ու դեն եմ նետում»: 70 տարի գրիչը ձեռին իր հուշերն ու մտորումները Զահրատը խնամով հանձնում է թղթին:

Ըստ Զահրատի, վերջերս ստացած իր երկու մրցանակները պարտավորեցնող են: «Այս օրերի տպավորությունները դեռ պիտի ամփոփեմ ու թղթին հանձնեմ»:

Հանդիպման ավարտին նախարարը տեղեկացրեց, որ սեպտեմբերին «Վահագն» մրցանակը կգա սանալու Ասոմ Եղոյանը, որի ֆիլմի պրեմիերան կկայանա այդ օրերին Երեւանում:

ՄԱՐԻԵՏԱ ՄԱՐԱՐՅԱՆ

«Իմ զոհանշը»՝ Լոնդոնում

Ինչպես գրել էր **«Ազգ»-ը**, Երեւանի Պարոնյանի անվան երաժշտական կոմեդիայի թատրոնը Մեծ Բրիտանիա հյուրախաղերի մեկնելու հրավեր էր ստացել:

Անցյալ տարվա աշնանը ցուցադրվող Վաղարշակ Կոստոյանի «Իմ զոհանշը» ներկայացումից հետո թատրոնի գեղարվեստական ղեկավար, Հայաստանի Հանրապետության արվեստի վաստակավոր գործիչ, պետական մրցանակի դափնեկիր, ռեժիսոր Երվանդ Ղազանչյանին շնորհավորելու եկան երեք անգլիաբնակ հայ կանայք հիշյալ հրավերի առաջարկությամբ:

Շուտով եւ չուշացավ պաշտոնական հրավերը բրիտանական համայնքների եւ եկեղեցիների խորհրդի կողմից:

Օրերս հյուրախաղերից վերադարձի առթիվ հանդիպեցինք պրն Ղազանչյանի հետ: «Այս ներկայացումը խնդրել էին ցուցադրել Լոնդոնում, մասնավորապես մեր հիանալի դերասանուհու Սվետլանա Գրիգորյանի մասնակցության առիթով: Լոնդոնի կենտրոնական բազմաբեղանոց համալիր-սրահներից մեկում տված «Իմ զոհանշը» ներկայացումը ջերմագին ընդունելության արժանացավ: Հուզիչ եւ անկեղծ էր ամբողջ երեկոյի մթնոլորտը, որն ուղեկցվեց Մեծ Բրիտանիայում Հայաստանի դեսպան Վահրամ Աբրահամյանի եւ Մեծ Բրիտանիայի հայոց թեմի առաջնորդ Նաթան սրբազանի ողջույնի խոսքերով: Ես ամենքիս կողմից հատուկ շնորհակալական խոսքով ուզում եմ հիշատակել խորհրդի անդամ այն կանանց, մեր հայրենակիցներին, ովքեր ջանք չխնայեցին մեր Լոնդոնում անցկացրած մի քանի օրը գերհետաքրքիր, բովանդակալից դարձնելու համար: Մասնավորապես երախտիք եմ հայտնում տիկիններ Զաբելին, Դիանային, Արաքսին, Վիոլետին, Ժինետին», ասում է Երվանդ Ղազանչյանը:

Ի թիվս ուշագրավ նախաձեռնությունների, պարոնյանցիները ներկա գտնվեցին շեքսպիրյան «Գլոբուս» աշխարհահռչակ թատրոնի անգլիացի մեծ դրամատուրգի «Միջամառային գիշերվա երազ» թատերգության բեմականացման փորձին:

Ա. Հ.

ԳՈՒՅԺ

Վախճանվեց գրող Մկրտիչ Սարգսյանը

ԵՐԵՎԱՆ, 24 ՀՈՒՆԻՍ, ԱՐՄԵՆՊՐԵՍ: Հունիսի 23-ին, Երեւանում, 78 տարեկան հասակում վախճանվեց ՀԽՍՀ եւ ԼՂՀ պետական մրցանակների դափնեկիր, ՀԽՍՀ կուլտուրայի վաստակավոր գործիչ, բանաստեղծ, արձակագիր Մկրտիչ Սարգսյանը:

Մկրտիչ Դիվինի Սարգսյանը ծնվել է Ախալքալաքում: 1941 թվականին միջնակարգ դպրոցն ավարտելով, մեկ տարի ուսուցչություն է արել, ապա մասնակցել Հայրենական մեծ պատերազմին՝ այն ավարտելով որպես հրաձգային գումարտակի շտաբի պետ:

Պատերազմից հետո Երեւանում բարձրագույն մանկավարժական կրթություն է ստացել, վարել մի շարք պաշտոններ, զուգահեռ ստեղծել իր գրականությունը, որտեղ առանձին ծավալուն բաժին է կազմում պատերազմի թեման («Ճակատագրով դատապարտվածները», «Զինվորներ եւ սիրահարներ», «Սերժանտ Կարոն» եւ այլն):

ՄԱՇԱԽՈՍԱԿԱՆԻ ՊՈՒՆԿԱՐԵՆ

Գեւորգ Սարաֆյան

92 տարեկանում իր մահկանացուն կնքեց արգենտինահայ համայնքի նշանավոր գործիչներից մեկը՝ գրականագետ, բանաստեղծ, թարգմանիչ եւ հասարակական գործիչ Գեւորգ Սարաֆյանը:

Լայն էին եռանդուն եւ ջերմ հայրենասերի գործունեության շրջանակները եւ բազում՝ նրա շնորհները:

Մինչեւ Մեծ եղեռնը ծնված հայ մարդկանց կենսագրություններում ընդհանրություններ շատ կան, սակայն ամենացավալի ընդհանրությունը դարի առաջին ցեղասպանությունն է եւ դրա հետեւանքները: Հրաշքով փրկվածներից մեկն էր Գեւորգ Սարաֆյանը, որը կյանքի մի նոր ճանապարհ բացելով հեռավոր Արգենտինայում, երբեք չէր պատկերացնում հային առանց իր հայրենիքի:

Հեռանալով հայրենի եղեսիա քաղաքից, նրա ընտանիքը եւս շատերի նման հայտնվեց օվկիանոսի մյուս կողմում: Երկրորդ հայրենիքում նա պայքարեց, մաքառեց հանուն իր եւ իր ընտանիքի՝ հարյուրավոր հայրենակիցների գոյությունը պահպանելու համար:

Գեւորգ Սարաֆյանը հայ մշակույթի տարածման եւ հայապահպանման գործի ջատագով էր: 1930-ական թթ-ից սկսած նա իր ուսերին է կրել համայնքի հոգսերը եւ աջակցել թե՛ նյութապես եւ թե՛ բարոյապես: Սկզբնական կրթությունը ստացել էր Ուրֆա-եղեսիայում, ապա ուսումը շարունակել Հալեպի հայկական վարժարանում:

Տիրապետելով մի շարք եվրոպական լեզուների, նա հետաքրքրությամբ սովորում է նաեւ իսպաներենը եւ օրվա հաց հայթայթելուն զուգընթաց ողջ էությամբ նվիրվում արգենտինահայ գաղութի ազգային եւ մշակութային կյանքին: Նրա անմիջական ղեկավարությամբ Բուենոս Այրեսում հիմնվում է առաջին հայկական մշակութային հանձնախումբը եւ հայ մշակույթին նվիրված ռադիոժամը: Նրա համար գործունեության լայն ասպարեզ բացվեց, երբ ընտրվեց Հայաստանյայց առաքելական եկեղեցու կենտրոնական վարչության փոխատենապետ: Նրա ջանքերով կազմակերպվեց հայկական ամբողջօրյա առաջին վարժարանը: Հասարակական լայն գործունեությունը Սարաֆյանին չխանգարեց զբաղվել նաեւ գրականությամբ: 1959 թ. նա ֆրանսերենից թարգմանեց եյ իսպաներենով հրատարակեց Հրանտ Թորոսյանի «Հայ գրականության պատմություն» աշխատությունը: 1965 թ., Մեծ եղեռնի 50-ամյակի օրերին նրա թարգմանությամբ եւ խմբագրությամբ լույս տեսավ Հրանտ Թորոսյանի «Հայաստանն ու Հայկական հարցը» աշխատությունը, իր կողմից ավելացնելով երկու կարեւոր բաժիններ՝ «Հայաստանն այսօր» եւ «Հիսնամյա արձագանքներ»:

Մեծ է Գ. Սարաֆյանի ծառայությունն իսպանախոս հանրությանը Հայաստանի պատմության եւ մշակույթի հետ ծանոթացնելու գործում:

Նրա կազմած ժողովածուները՝ «Հայաստանն իր բանաստեղծների միջով» (1983), «Հայաստանն իր արձակի միջով» (1988), «Հայաստանն իր երգերի միջով» (1991), «Հայաստան. Ազատ եւ անկախ հանրապետություն» (1995), «Հայաստանն իր լեգենդների, առակների եւ հեքիաթների միջով» (2000) լայն ընդունելություն գտավ ողջ Լատինական Ամերիկայում:

Հայաստանում հրատարակությունը երբեք չի դադարեցրել հոգալ հայ գրքի, հայ մշակույթի հետ ծանոթանալու, դրանք տարածելու մասին: Նրա ջանքերով Բուենոս Այրեսում հրատարակվեցին Գ. Սեւակի, Ս. Խան-Ազատի, Ս. Ալամդարյանի, Ս. Ալանի, Ս. Ալանի, Ս. Ալ

ՏԵՂԱԿԱՆ ԻՆՔՆԱԿԱՌԱՎԱՐՄԱՆ ՄԱՐՄԻՆՆԵՐԻ ԸՆՏՐՈՒԹՅՈՒՆՆԵՐ 2002

ԱՆՎՃԱՐ

25 ՀՈՒՆԻՍ ..... ԵՐԵՎԱՆ

Մեր ընթերցողներին

Ձեզ է առաջարկվում մի հավելված, որը նորություն է Հայաստանի համար: ԱՄՆ Միջազգային զարգացման գործակալության կողմից ֆինանսավորված ծրագրի շրջանակներում հայաստանյան ութ պարբերականների տասը լրագրողներ ի հայտ են բերում անկախ լրատվամիջոցների դերը ժողովրդավարության գործընթացում: Այդ լրագրողները մեկ ամսվա ընթացքում աշխատել են ամերիկյան մի լրագրողի խորհրդատվությամբ եւ այս ուղեցույցը պատրաստել հունիսի 30-ին Երեւանի երեք համայնքներում կայանալիք ընտրությունների համար: Մենք առաջարկում ենք այն որպես օբյեկտիվ եւ փաստերի վրա հիմնված լրատվություն:

Ժողովրդավարության պայմաններում իշխանությունը պատկանում է ժողովրդին, ուստի ժողովրդից էլ սկսել ենք: Ամենաբնորեն զրուցել ենք բազմաթիվ քաղաքացիների հետ, իմացել նրանց հոգսերն ու մտահոգությունները:

Վերլուծել ենք քաղաքացիներից ստացված տեղեկությունները եւ դրանց հիման վրա կազմել թեկնածուներին առաջարկված հարցերը: Բոլոր համայնքների թեկնածուներին հավելվածում հավասարաչափ մակերես է հատկացվել եւ հավասար հնարավորություններ ընձեռվել իրենց խոսքերով պատասխանելու նույն հարցաշարին:

Ընդգրկել ենք նաեւ ընտրողների համար կարեւոր տեղեկություններ, որպեսզի նրանք ակտիվորեն մասնակցեն եւ ճիշտ որոշում կայացնեն:

Հոդվածներից մեկում փորձել ենք բացատրել համայնքապետերի իրավասությունները ու պարտականությունները: Եվ, վերջապես, պատասխանել ենք այնպիսի հրատապ հարցերի, ինչպիսիք են՝ ե՞րբ, որտե՞ղ եւ ինչպե՞ս քվեարկել, ո՞ւր հղել ընտրությունների ընթացքում արձանագրված խախտումների մասին բողոքները:

IREX/ProMedia II-ը հոգացել է ուղեցույցի տպագրության մասին եւ նպաստել տարածմանը: Այն ներդիրի տեսքով տեղադրվել է թերթերում, ինչպես նաեւ անմիջականորեն բաժանվել քաղաքացիներին: Ծրագրում ենք նման հավելվածներ հրատարակել հոկտեմբերին կայանալիք տեղական ինքնակառավարման մարմինների, 2003 թվականին կայանալիք նախագահական եւ խորհրդարանական ընտրություններից առաջ: Յանկանում ենք ընտրողներին տալ հավաստի, փաստացի տեղեկատվություն՝ բաջալերելու նրանց մասնակցությունն ընտրություններին եւ ձայնը դարձնելու լսելի:

Հուսանք, որ հավելվածն օգտակար կլինի:

Ձեր մեկնաբանությունները, հարցերն ու առաջարկներն ուղղեք ProMedia II -ին 58-14-89 հեռախոսահամարով ժ. 10-00-18.00-ը, promedia@ arminco.com էլեկտրոնային հասցեով կամ Բաղրամյան 18/2 հասցեով:

ԳՈՀԱՐ ՍԱՐԳՍՅԱՆ
«Ռեսպուբլիկա Արմենիա»

ԱՂԱՎՆԻ ՀԱՐՈՒԹՅՈՒՆՅԱՆ
«Ազգ»

ԱՐԹՈՒՐ ՍԱՀԱԿՅԱՆ
«Իրավունք»

ՌՈՒՍԼԱՆ ԹԱԹՈՅԱՆ
«Իրավունք»

ԱՐԱՄ ՅԱՎՐՈՒՄՅԱՆ
Ազատ լրագրող

ՍՈՒՐԵՆ ԴԱՀԵՐՅԱՆ
«AIM»

ԻԼՈՆԱ ՔԱՄԱԼՅԱՆ
Ռազմական նորությունների գործակալություն

ՏԻԳՐԱՆ ՀՈՎՀԱՆՆԻՍՅԱՆ
«Ինտերֆաքս» գործակալություն

ԱՆԱՀԻՏ ՀԱՐՈՒԹՅՈՒՆՅԱՆ
«Դիտորդ» ամսագիր

ԱՐԹՈՒՐ ՀՈՎՀԱՆՆԻՍՅԱՆ
«Օր»

ԼԻԶԱ ՇՆԵԼԻՆԳԵՐ
IREX/ProMedia

Ընտրողների ձայնը՝ լսելի

Քվեարկելու են խնդիրների լուծման ակնկալիքով

Վերեւում ձախից՝ Նորք-Մարաշի բնակիչ 59-ամյա Հարությունը կարեւորում է ջրամատակարարման խնդիրը: Աջից՝ Մալաթիա-Սեբաստիայի բնակիչ 42-ամյա Աշոտ Բալթյանը հետաքրքրվում է ամռանը ջրավազանների անջուր լինելու խնդրով: Ներքեւում՝ Նորք-Մարաշի բնակիչ 62-ամյա Լուիզա Սարգսյանը խոսում է ոռոգման ջրի խնդրից:

Հայաստանում թեեւ բնակչությունն ընդհանուր առմամբ թերահավատորեն է տրամադրված տարբեր մակարդակի ընտրությունների նկատմամբ, այնուամենայնիվ, լրագրողական հարցման համաձայն, Երեւանում հունիսի 30-ին կայանալիք երեք քաղաքապետերի ընտրությունների ժամանակ ընտրողների մեծ մասը պատրաստվում է օգտվել քվեարկելու իր իրավունքից:

Հայաստանի պարբերականների տասը լրագրողներ կազմել են մի խումբ և, շրջելով համայնքներում, պատահական ընտրությամբ կատարել ավելի քան 200 ընտրողի հարցում համայնքին մտահոգող հարցերի վերաբերյալ: Լրագրողները խոսել են գործարարների և գործազուրկների, տարեցների և երիտասարդների, կանանց և տղամարդկանց հետ:

Ըստ հարցման արդյունքների, հարցվածների մոտ երկու երրորդը մտադիր է մասնակցել առաջիկա ընտրություններին, մոտ 15%-ը հավաստիացրել է, որ ընտրություններին չի մասնակցելու, նույնքան բնակիչ էլ ընտրություններին իրենց մասնակցության հարցում համոզված չեն եղել:

Երևանի Մալաթիա-Սեբաստիա, Նորք-Մարաշ և Դավիթաշեն համայնքներում քաղաքապետերի պաշտոնավարման ժամկետի լրանալու կապակցությամբ նշանակված են նոր քաղաքապետերի ընտրություններ: Թաղապետերն ընտրվելու են երեք տարի ժամկետով:

Լրագրողական ուսումնասիրությունը նպատակ է ունեցել որոշելու տվյալ համայնքներում բնակիչներին առավել հուզող հիմնախնդիրները: Բնակիչներին հարցրել են, թե համայնքներում որո՞նք են ամենահրատապ խնդիրները: Այնուհետև, պատասխաններից ելնելով, կազմվել են հարցեր և առաջարկվել թեկնածուներին (պատասխանները՝ հավելվածի 2-3-րդ էջերում):

Հարցումից պարզվել է, որ բոլոր երեք համայնքների համար ընդհանրականը ջրի անբավարարության հիմնախնդիրն է: «Հաճախ վերին հարկի բնակիչները ներքևի բնակարաններից ջուր վերցնելու նպատակով հերթ են կանգնում, 20-30 հոգի»,- ասել է Դավիթաշեն համայնքի 1-ին թաղամասի թիվ 45 շենքի 2-րդ բնակարանի բնակիչ Լորիս Դավթյանը:

Նորք-Մարաշ համայնքի բնակիչները հատուկ նշել են, որ ամռանն օրական ընդամենը մոտ 1 ժամ ջուր են ստանում: Դա պատճառաբանում են այն հանգամանքով, որ հողակտորները ջրում են խմելու ջրով, քանի որ ոռոգման ջուր գրեթե չեն ստանում: «Գործազուրկ ենք, հույսներս հողամասն է, բայց ջրելու հնարավորություն չունենք»,- ասել է 47-ամյա ուսուցչուհի Գոհար Թովմասյանը:

Իսկ Մալաթիա-Սեբաստիայում, ըստ 42-ամյա բնակիչ Աշոտ Բալթյանի, «Շենքի տանիքից կաթում է, ամառ է, բայց ջրավազանների ջուրը չեն բացել»:

Համայնքների բնակիչները կարևորել են թեկուզև փոքր աշխատատեղերի ստեղծումը: «Կարելի է ստեղծել փոքր արտադրամասեր»,- ասել է Նորք-Մարաշ համայնքի 54-ամյա մի բնակիչ, որը չի ցանկացել ներկայանալ:

Մալաթիա-Սեբաստիա և Դավիթաշեն համայնքներում հարցվածները բարձրացրել են բնակելի շենքերի անմխիթար վիճակի, դրանց խնամքի բացակայության, ինչպես նաև աղբահանության հարցերը: «Աղբատար մեքենան ժամը 6-ին է գալիս, քնած ենք ...»,- ասել է Մալաթիա-Սեբաստիա համայնքի 25-ամյա մի երիտասարդ, որը չի ցանկացել ներկայանալ:

«Մեր շենքը վթարային վիճակում է, պատերը քանդված են, դռները կոտրված են»,- դժգոհել է նույն համայնքի 63-ամյա բնակիչ Գյուլիզար Հակոբյանը:

Նորք-Մարաշում կարևորել են հասարակական փոխադրամիջոցների անբավարար քանակը: Այս համայնքի բնակիչ 49-ամյա ճարտարագետ-շինարար Հայկազը նշել է, որ ավտոբուսները աշխատում են մինչև 18.00-ը, իսկ երթուղային տաքսիները թանկ են:

Դավիթաշենում չկանոնակարգված փողոցային առևտրի և դրանից բխող հակասանիտարական իրավիճակի հարցով մտահոգված են եղել համայնքի մի խումբ բնակիչներ: Խոսքը համայնքում հայտնի «Սպիտակ» խանութի հարևանությամբ գտնվող շուկայի մասին է, որն, օրինակ, 1-ին թաղամասի թիվ 45 շենքի բնակչուհի Լյուսյա Մկրտչյանն առաջարկել է տեղափոխել, իսկ տարածքը մաքրել:

Մալաթիա-Սեբաստիայում բնակիչները կարևորել են նաև հատկապես ծայրամասային փողոցների բարեկարգման հարցը:

Հարցման ժամանակ ի հայտ են եկել նաև այլ խնդիրներ: Մալաթիա-Սեբաստիայի ընտրողներից մեկը, որը չի ցանկացել ներկայանալ, կարևորել է տարեց և անխնամ մարդկանց գոնե երկու օրը մեկ կերակրելը, քանի որ նրանք «շուկայի մոտ հաց, կիսատ կերած սննդամթերք են փնտրում»:

Վերը նշված եւ այլ մտահոգություններ Թովմասյանի նման քաղաքացիներին դրդելու են քվեարկել. «Մենք մեծ ցանկություն ունենք ընտրություններին մասնակցելու, սակայն քիչ ենք տեղեկացված,- ասել է նա: - Եթե ավելի լավ տեղեկացվեինք, ավելի ակտիվ կլինեինք»:

Հարցման արդյունքներից ելնելով, կարելի է կանխատեսել, որ ընտրություններում ակտիվություն կցուցաբերի 35-50 տարիքային խումբը (բարձրագույն կրթությամբ), առավել պասիվ կլինեն 18-35 տարեկանները (միջնակարգ կրթությամբ):

Այն մարդիկ, որոնք համոզված չեն, թե կընտրեն, կամ որոշել են չընտրել, ասել են, որ չեն վստահում ընտրությունների գործընթացին և թեկնածուներին: «Չեմ հավատում ընտրությունների անկեղծությանը», - ասել է 40-ամյա բարձրագույն կրթությամբ գործազուրկ Հռիփսիմե Թաշչյանը: 74-ամյա Օֆելյա Տրատը՝ Մալաթիա-Սեբաստիա համայնքից, իր անվստահությունն է հայտնել քաղաքապետի բոլոր թեկնածուների նկատմամբ. «Ոչ մեկին չեմ հավատում, ոչ մեկին էլ ընտրել չեմ ուզում»:

Այնուամենայնիվ, բնակիչների մեծ մասը պատրաստվում է մասնակցել ընտրություններին: «Ես գնալու եմ ընտրությունների, որպեսզի իմ տեղը ուրիշ մարդ չգնա», - ասել է Մալաթիա-Սեբաստիա համայնքի բնակիչ, 23-ամյա Վահանը՝ բարձրագույն կրթությամբ և գործազուրկ:

«Կարևոր եմ համարում մեր համայնքի հետագա վիճակը», - բացատրել է նույն համայնքի բնակիչ 49-ամյա գործազուրկ մանկավարժ Գայանե Խաչատրյանը:

«Դա իմ ձայնն է, ուրիշն ինչո՞ւ տնօրինի իմ ձայնը»,- սա էլ Մալաթիա-Սեբաստիայի բնակիչ Աշոտ Բալթյանի խոսքն է:

Արթուր ՀՈՎՀԱՆՆԻՍՅԱՆ

ԿԸՆՏՐԵՆ ԱՐԴՅՈՔ

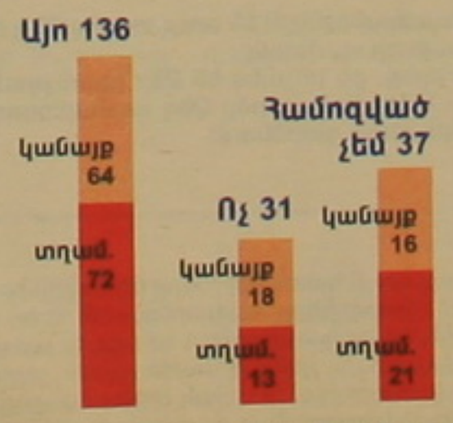

204 ԸՆՏՐՈՂԻ ՀԱՐՑՄԱՆ ԱՐԴՅՈՒՆՔՆԵՐԸ

ՀԱՐՑԵՐ ԹԱՂԱՊԵՏԻ ԹԵԿՆԱԾՈՒՆԵՐԻՆ

ՊԱՏԱՍԽԱՆՆԵՐԸ ՆԵՐԿԱՅԱՑՎՈՒՄ ԵՆ ԱՌԱՆՑ ԼԵԶՎԱՌՃԱԿԱՆ ՄԻՋԱՄՏՈՒԹՅԱՆ, 50 ԲԱՌ ՍԱՀՄԱՆՆԵՐՈՒՄ

ՄԱԼԱԹԻԱ - ՍԵԲԱՍՏԻԱ

Համայնքը գտնվում է Երևանի կենտրոնական մասից դեպի արևմուտք, զբաղեցնում է 2572 հա տարածք: Բնակչության թիվը՝ 159.000 մարդ, այդ թվում՝ 75.856 տղամարդ, 83.244 կին, որոնցից 21.128 թոշակառու: Թաղապետարանի զբաղվածության կենտրոնում գրանցված է 8300 հոգի, որոնցից 720-ը՝ բարձրագույն կրթությամբ: Աշխատունակ բնակչության թիվը՝ 118.200 մարդ: Համայնքում կա 24 նախադպրոցական հիմնարկ, 20 հանրակրթական, արվեստի 2 դպրոց, 3 գրադարան, 6 պոլիկլինիկա, 3 հիվանդանոց:

Ո՞ր հատկանիշներն են թույլ տալիս Ձեզ զբաղեցնել համայնքապետի պաշտոնը:
Բացատրեք, թե ինչպես են Ձեր կրթությունը, աշխատանքային և կյանքի փորձը Ձեզ համայնքապետի ամենալավ թեկնածուն դարձնում:

Ձեր համայնքի բնակիչներին անհանգստացնող առաջին պրոբլեմը բնակելի շենքերի վատթար վիճակն է. անհապաղ վերանորոգման կարիք ունեն տանիքները, մուտքերը, ծակուղները: Ի՞նչ կանեիք, եթե նման շենքի բնակիչ լինեիք:

Համայնքը ջրով վատ է մատակարարվում: Բնակիչները բողոքում են, որ ամռան ամիսներին հաճախ ամբողջ օրը զրկված են լինում ջրից: Ինչպե՞ս եք պատրաստվում լուծել հարցը և ինչպե՞ս եք պատրաստվում ֆինանսավորել բարեփոխումները:

Մարդիկ բողոքում են համայնքի փողոցների անբարվոք վիճակից: Եթե համայնքի միայն հինգ ոչ կենտրոնական փողոց ասֆալտապատելու հնարավորություն ունենայիք, ինչպե՞ս կընտրեիք այդ փողոցները:

Համայնքի բյուջեի ինչպիսի՞ կրճատումներ և/կամ ավելացումներ եք նախատեսում:

Պատասխանատվության գիտակցությունը, շիտակությունը, մարդկանց կարիքների և հոգսերի նկատմամբ ուշադրությունը, նպատակասլացությունը, կազմակերպվածությունը և աշխատասիրությունը:
Մարդկանց հետ շուրջ 36 տարվա անմիջական աշխատանքային փորձից ելնելով շփվել եմ թե խառնվածքի, և թե նյութական պայմանների բերումով տարբեր մարդկանց հետ և համոզվել եմ վեր հիշատակած հատկանիշների ճշմարտացիությանը: Թաղապետի թեքնածուի համար փորձս բավարար է:

Քաջատեղյակ եմ, որ համայնքի բնակֆոնդի գրեթե 90%-ում առկա է նշված հիմնախնդիրը:
Առաջին հերթին կտարվի հստակ հաշվառում, կնախանշվեն առաջնահերթությունները և խիստ օբյեկտիվության դիրքերից ելնելով համատիրությունների հետ կկազմվեն ծրագրեր: Համայի բյուջեի և նման խնդիրներով զբաղվող կազմակերպությունների (այդ թվում արտասահմանյան գրասենյակների) շահագրգիռ պետական հասարակական մարմինների, անհատների հնարավորությունների ներգրավումով կլուծվի հիշատակված հիմնախնդիրը:

Գտնում եմ, որ կառավարության կողմից ձեռնարկվող միջոցառումները (ջրի կորուստների նվազեցումը, ջրագծերի նորոգումը, ջրաչափերի տեղադրումը և այլն) կտան իրենց դրական արդյունքը: Հարցի կարգավորումը տեսնում եմ թաղապետարանի և ջրամատակարարմամբ զբաղվող կազմակերպությունների սերտ համագործակցության մեջ: Բարեփոխումների ֆինանսավորումը կկատարվի համայքի բյուջեի միջոցների, ինչպես նաև այլ ներդրամային ծրագրերի ընդգրկմամբ:

Բոլոր նման փողոցների բարեկարգումը կնախատեսվի, իսկ ինչ վերաբերվում է առաջնային ընտրությանը դա քննարկման խնդիր է համապատասխան մասնագետների հետ: Կարծում եմ առաջնությունը կտրվի մեծ հոսքեր ունեցող բանուկ փողոցներին:

Համայնքի բյուջեն կազմելուց պետք է ապահովվի հատկապես մուտքերի մասը, ընդգրկելով բոլոր հարկատուներին, և տարվա ընթացքում, ըստ եռամսյակների ապահովել բյուջեի մուտքերի մասը սահմանելով խիստ հսկողություն:
Բյուջեի կատարողական մուտքերի և ծախսերի մասով պետք է վերլուծվի և թափանցիկ ձևով ավագանու հետ քննարկվի, ամենամսյա կտրվածքով, արվի համապատասխան եզրակացություններ և տրվի հաջորդ ամսվա հանձնարարականները:

Շրջահայացությունն ու գործնականությունը, մարդկանց համախմբելու և նրանց հետ աշխատելու կարողությունը: Տեսական գիտելիքներն ու աշխատանքային բազմամյա փորձը, բնիկ տեղացի լինելը հնարավորություն են տալիս խորապես ճանաչելու համայնքը, նրա ներքին հնարավորությունները, մարդկային ու մասնագիտական ներուժը, զարգացման միտումներն ու հեռանկարները: Այս շրջանակներում իմ նախատեսումներն ու ծրագրերը թույլ են տալիս համարելու ինձ լավերից մեկը:

Վերջին երեք տարում վերանորոգվել են 27000մ² տանիքներ: Այսուհետ աշխատանքների շարունակման համար կհիմնեի նաև փոքրիկ հիմնադրամ, մարդկանց կբացատրեի, որ շենքերը մեր սեփականությունն են, մեր տունը: Այդ նպատակով կհամագործակցեի համատիրության հետ նաև թաղապետարանի: Հիմնական աշխատանքները կ[illegible] բնակիչների ուժերով և միջոցներ կձեռնարկեի շենքը բարեփոխելու պահելու, պահպանելու շենքային համակարգը /ջրագծեր, սանհանգույց.../:

Պարզում ենք պատճառները, միջոցներ ձեռնարկում կանխելու ջրի կորուստները, խնայողության համար տեղադրում ջրաչափեր, որի շնորհիվ բարձրանում է ճնշումը, ջրի մղվում բարձր հարկեր: Այս հարցերի վերահսկողությունն ու մեր աջակցությունը պարտավորեցնում են ջրմուղին իրագործելու արդյունավետ աշխատանք: Խնայողության համար պետք է կարգի բերվի համայքի ոռոգման ցանցը: Ֆինանսական հատկացումներ ենք նախատեսում բյուջեի պահուստային ֆոնդից:

Բարեկարգում ենք այն փողոցները, որոնք հանենմատաբար ծանրաբեռնված են ուղևորատար տրանսպորտով, բանուկ են և շատ ավելի են կապված հասարակական նշանակության կառույցների, հաստատությունների, օբյեկտների հետ: Նպատակը անվտանգ երթևեկությունն, տրանսպորտային միջոցների երկարատև պահպանումն, մարդկանց նյարդերի ու ժամանակի խնայողությունն:

Համայքի բյուջեն կազմվում է ելնելով գործող օրենքներից, սահմանված տուրքերից, վարձավճարներից և հարկերից: Համայքի բնակիչների կենսամակարդակի է ավելի բարձրացման պայմաններում կվերանայենք նաև վերոհիշյալ տուրքերի դրույքաչափերը:
Ընդհանուր առմամբ, համայքի բյուջեի եկամուտները մշտական ավելացվում են: Բյուջեի ծախսերի հիմնական ուղղվածությունը սոցիալական է տարբեր օգնություններ բնակչության անապահով զանգվածին, ուսանողներին, ինչպես նաև համայքի պարտադիր լիազորությունների կատարումը:

Համայքի շահերից ելնելով գերադասելի է, որպեսզի համայնքապետը լինի շինարար Նկամ տնտեսագետ: Այդ առումով համոզված եմ, որ իմ մասնագիտությունները, աշխատանքային փորձս, կենսափորձով և քաղաքական համոզմունքներով ձևավորված հատկանիշերս օրինաչափությունը, սկզբունքայնությունը, կազմակերպչական ձիրքը, մարդկանց հետ աշխատելու հմտությունը, կօգնեն ինձ ստեղծել փոխադարձ վստահության և համագործակցության մթնոլորտ ի նպաստ համայքի բարգավաճման և սոցիալական արդարության հաստատման:

Ստեղծված սոցիալական իրավիճակում շենքերի բնակիչների ուժերով հիմնախնդիրը գործնականում անլուծելի է: Եթե այն տեխնիկապես հեշտ է լուծել, ապա ֆինանսապես ոչ: Այդ նպատակով հիմնախնդրին պետք է տալ օրենսդրական կարգավորում ոչ բնակելի տարածքների սեփականության իրավունքի հստակեցման և սպասարկման վարձը հարկերից ազատելու միջոցով: Միաժամանակ անհրաժեշտ է կիրառել շահագրգռության միջոցներ բնակչությանը հիմնախնդրի լուծելուն ներգրավելու ուղղությամբ:

Կենտրոնացված ջրամատակարարման բարելավման ուղղությամբ ներկայումս իրականացվում է պետական ծրագիր: Այդ ծրագրին աջակցելու նպատակով համայքը պետք է ապահովի բնակելի շենքերի ջրամատակարարման ներքին ցանցերի անկորուստ շահագործումը ֆինանսական միջոցներ հատկացնելով համայքային բյուջեից: Միաժամանակ, սկզբունքորեն դեմ լինելով բնակիչների հաշվին ջրաչափեր տեղադրելուն, կփորձեմ միջոցներ հարթել համայքի աղքատ և սոցիալապես անապահով խավերի բնակարաններում ջրաչափեր տեղադրելու համար:

Կկազմեի վերանորոգման կարիք ունեցող համայքի առանձին քաղամասերը կենտրոնական փողոցներին միացնող հիմնական, համայքային նշանակություն ունեցող, փողոցներ: Առաջնահերթ վերանորոգման ենթակա 5 փողոցների ընտրությունը կկատարի վիճակահանությամբ դրան մասնակից դարձնելով համայքի բնակչության ներկայացուցիչներին:

Համայքի բյուջեն համալրելու նպատակով անհրաժեշտ կլինի ապահովել գույքահարկի, հողի հարկի 100 տոկոսանոց հավաքագրում, տեղական տուրքերի, վճարների հավաքագրման արդյունավետ քաղաքականության իրականացում: Միաժամանակ, լրացուցիչ միջոցներ ներգրավելու նպատակով ծրագրել եմ աջակցել բարեգործական հիմնադրամի ստեղծմանը:
Կխուսափեմ պոպուլիստական բնույթի, կասկածելի ծախսերից, ինչպիսիին է օրինակ քանդակագործության գուցահանդեսի կազմակերպումը, ինչը կարելի է թողնել ավելի լավ ժամանակների:

ՆՈՐՔ-ՄԱՐԱՇ

Համայքը գտնվում է քաղաքի կենտրոնական մասից դեպի արևելք: Բնակչությունը 14600 մարդ, հանրապետությունից դուրս են գտնվում 6000-ը: Ընտրացուցակներում գրանցված է 8719 մարդ: Գործազրկության մակարդակը՝ 60%: Բարձրագույն կրթություն ունի 40%-ը, միջակարգ՝ 55%-ը, կրթություն չունի 0.5%-ը: Համայքում կա 5 հանրակրթական, 1 երաժշտական դպրոց, 4 առողջապահական հիմնարկ: Գտնվում է հանրային հեռուստատեսությունը:

Ո՞ր հատկանիշներն են թույլ տալիս Ձեզ զբաղեցնել համայնքապետի պաշտոնը:
Բացատրեք, թե ինչպես են Ձեր կրթությունը, աշխատանքային և կյանքի փորձը Ձեզ համայնքապետի ամենալավ թեկնածուն դարձնում:

Ձեր իրավասությունների շրջանակում ինչպե՞ս եք կարգավորելու ջրամատակարարման խնդիրը: Ձեր համայքի որոշ բնակիչներ ջրով ավելի լավ [illegible] մատակարարվում, քան մյուսները: Ի՞նչ եք պատրաստվում անել իրավիճակը փոխելու ուղղությամբ և ինչպե՞ս եք պատրաստվում ֆինանսավորել այդ փոփոխությունները:

Ընտրվելու դեպքում Դուք նախատեսո՞ւմ եք լուծել աշխատատեղերի ստեղծման հարցը և ի՞նչ ճանապարհով եք պատրաստվում դա անել: Քանի որ համայնքապետերի իրավասությունների մեջ անմիջականորեն չի մտնում աշխատատեղերի ստեղծումը, Դուք ի՞նչ կանեիք համայնքում գործարարությանը սատարելու ուղղությամբ:

Մարդիկ բողոքում են համայնքում փոխադրամիջոցների սակավությունից: Ինչպե՞ս կպատասխանեիք այդ բողոքին:

Համայնքի բյուջեի ինչպիսի՞ կրճատումներ և/կամ ավելացումներ եք նախատեսում:

Գործի նկատմամբ սրտացավություն, սկզբունքայնություն, կազմակերպչական ունակություններ, պատասխանատվության բարձր զգացում:
Կրթությունս, ակնհայտորեն թույլ է տալիս, խորը գիտակցելու համայնքի ներկայիս բոլոր խնդիրները և դժվարությունները: Տասնյակ տարիների ընթացքում ձեռք բերած արտադրական և կյանքի փորձս լիովին հիմք են հանդիսանում համայնքում աշխատանքների արդյունավետ կազմակերպման համար: Ինձս նկարագրող հատկանիշների ամբողջությունը դրսևորում են ինձ որպես համայնքապետի ամենալավ թեկնածուն:

Համայնքում ջրամատակարարման խնդրին բաջածանոթ եմ: Խմելու ջրի խնդիրը կարգավորվելու է սոցիալական արդարության նոր ջրագծերի կառուցման և հների վերանորոգդարության ծրագրերով: Աշխատանքերի ֆինանսավորման աղբյուրները տեսնում եմ համայքային բյուջեյից մասհանումները և կողմնակի նպատակային ներդրումները:
Դրան կնպաստի նաև ոռոգման համակարգի արմատական բարելավումը:

Ընտրվելու դեպքում նախատեսվում է համայնքում ստեղծել առնվազն հարյուրավոր աշխատատեղեր: Կարևորում եմ առաջին հերթին հիմնել հանապազօրյա հացի և հացամթերքների կենտրոնացված արտադրություն, կարի, կոշիկի, տրիկոտաժի գյուղատնտեսական մթերքների վերամշակման և համայքին անհրաժեշտ այլ արտադրություններ, գյուղատնտեսական շուկա, կուլտուր-լուսավորչական սպորտային և երիտասարդական կազմակերպություններ, այդ թվում հատկապես մանկական շատ գեղեցիկ գբոսայգի: Համայնքում ծավալվող ցանկացած դրական գործարարություն կստանա ամենայն աջակցություն:

Մարդկանց բողոքները լիովին հիմնավոր են: Ավտոբուսային մատչելի տրանսպորտը սակավ է և այն էլ աշխատում է օրվա ոչ բոլոր ժամերին և շաբաթվա ոչ բոլոր օրերին:
Երթուղային մասնավոր միկրոմեքենաները աշխատում են ոչ լիարժեք: Անհրաժեշտ է ավելացնել տրանսպորտային միջոցների քանակը և իջեցնել: ուղեվարձը:

Համայնքային բյուջեյի մուտքերի և ծախսերի վերաբերյալ ստույգ տեղեկատվություն չկա և ճիշտ հետևություններ անել հնարավոր չէ: Նախատեսվող արտադրությունները և ծառայությունները կարող են ապահովել համայքի բյուջեյի մուտքերի զգալի ավելացումներ, ինչը կխթանի հետագա աշխատանքների ծավալմանը: Մենք գտնում ենք որ բյուջեն պետք է լինի իրատեսական և առավելագույնս թափանցիկ:

ՎԱՐԱԶԴԱՏ ՄԿՐՏՉՅԱՆ

Տարիքը՝ 53
Կրթությունը՝ բարձրագույն, Երևանի իրավագիտական համալսարան, տնտեսագետ
Զբաղեցրած պաշտոնը՝ Նորք-Մարաշ համայքի թաղապետ
Կուսակցական պատկանելությունը՝ «Հանրապետական» կուսակցություն
Համապատասխան մասնագիտական փորձը՝ 1971թ.-ից Երկաթգծի ՕՐՀ-ում հասարակական սննդի պետ, տնտեսագետ, 1997թ. հուլիսից Նորք-Մարաշ թաղապետարանի պատասխանատու քարտուղար, 1999 թ. հուլիսից թաղապետ

Մասնագիտությամբ տնտեսագետ եմ, ունեմ երկար տարիների աշխատանքային փորձառություն և կարողանում եմ արագորեն կողմնորոշվել և ճիշտ վարել համայքի կառավարումն ու ֆինանսական գործունեությունը, պահպանել համայքը ճիշտ տնտեսվարության շնորհիվ: Կենսափորձը թույլ է տալի անմիջապես կողմնորոշվելու, և գործերը օպերատիվորեն վարելու:

Համայքում համեմատաբար ավելի լավ հիմքերի վրա է դրված ջրամատակարարումը: Հետագայում, բնակիչներին և դրված ջրամատակարարումը: Հետագայում, բնակիչներին և դրված ջրամատակարարումը բնակվող դիվանագիտական հասարակարգ-ձեռնարկություններին 24-ժամյա ջրամատակարարումն ու ֆինանսական գործունեությունը, պահպանել համայքը ճիշտ տնտեսվարության շնորհիվ: Կենսափորձը թույլ է տալի անմիջապես կողմնորոշվելու, և գործերը օպերատիվորեն վարելու:

Համայքի տարածքում ունենք հիմնարկ-ձեռնարկություններ, որոնք ներկայումս չեն աշխատում: Դիմել ենք համայքի տարածքում բնակվող դիվանագիտական հասարակարգ-ձեռնարկությունների 24-ժամյա ջրամատակարարումն ու ֆինանսական գործունեությունը, պահպանել համայքը ճիշտ տնտեսվարության շնորհիվ: Կենսափորձը թույլ է տալի անմիջապես կողմնորոշվելու, և գործերը օպերատիվորեն վարելու: Դիմել ենք համայքի տարածքում բնակվող դիվանագիտական հասարակարգ-ձեռնարկությունների 24-ժամյա ջրամատակարարումն ու ֆինանսական գործունեությունը, պահպանել համայքը ճիշտ տնտեսվարության շնորհիվ: Կենսափորձը թույլ է տալի անմիջապես կողմնորոշվելու, և գործերը օպերատիվորեն վարելու:

Համայքում փոխադրամիջոցների սակավություն չկա: Ավտոմեքենաները բավարարում են և աշխատում նորմալ: Համածայն չեմ հիշյալ բողոքի հետ: Համենայնդեպս պարբերաբար ուշադրության կենտրոնում կլինի տրանսպորտի սպասարկման վիճակը և հնարավորինը կարվե սպասարկման մակարդակը բարձրացնելու համար:

Համայքին հատկացված բյուջեն խիստ սակավ է և ՀՀ կառավարությունից ակնկալում ենք բյուջեի միջոցների ավելացում:

ԴԱՎԹԱՇԵՆ

Համայքը գտնվում է Երևանի կենտրոնական մասից դեպի հյուսիս-արևմուտք և զբաղեցնում է 686 հա տարածք: Բնակչության թիվը՝ 50.600 մարդ, որից ժամանակավոր բացակայում են 1560-ը: Ընտրողների թվաքանակը՝ 23.947: Զբաղվածության կենտրոնում գրանցված գործազուրկները՝ 3279, որից բարձրագույն կրթությամբ 334-ը: Համայքն ունի 1 գրադարան, արվեստի և երաժշտական մեկական դպրոց, 5 նախադպրոցական հիմնարկ, 6 հանրակրթական դպրոց, 2 պոլիկլինիկա:

ՍՈՒՐԻԿ ՂՈՒԿԱՍՅԱՆ

Տարիքը՝ 50
Կրթությունը՝ բարձրագույն
Զբաղեցրած պաշտոնը՝ թաղապետ
Կուսակցական պատկանելությունը՝ ՀՀԿ
Համապատասխան մասնագիտական փորձը՝ 1999թվականից մինչև օրս աշխատում են նույն պաշտոնին:

1. Ո՞ր հատկանիշներն են թույլ տալիս Ձեզ զբաղեցնել համայնքապետի պաշտոնը:
Բացատրեք, թե ինչպես են Ձեր կրթությունը, աշխատանքային և կյանքի փորձը Ձեզ համայնքապետի ամենալավ թեկնածուն դարձնում:

1. Իմ լավագույն հատկանիշները ճիշտ կլիներ որ նշեի ոչ թե ես այլ իմ ընտրողները: Ես կարծում եմ որ իմ լավագույն հատկանիշն է, որ ես կարողանում եմ լսել և պատասխանել իմ բնակչությանը.: Շրջելով համայնքում յուրաքանչյուր մարդ անկախ տարիքից, նույնիսկ երեխա կարող է մոտենա ինձ ցանկացած հարցով: Իսկ թաղապետի լավ թե վատ թեկնածուի գնահատական տվողը ժողովուրդն է:

2. Ձեր պաշտոնավարության ընթացքում հատկապես ի՞նչ եք արել համայնքում շուրջօրյա ջրամատակարարում ապահովելու ուղղությամբ:

2. Համաշխարհային բանկի կողմից Դավթաշեն համայնքում կատարվել է ներդրումյ շնորհիվ վերացվել են ջրագծերում գտնվող բոլոր վթարները, շենքերի շքամուտքերում ջրի վրա եղած բոլոր վթարները, շենքերի շքամուտքերում տեղադրվել ել ջրաչափեր: Երեկ մենք ունեցել ենք [illegible] հետ համայքը շուրջօրյա ջրամատակարարումով ապահովելու համար: Իրենց խոստումով 2-րդ թաղամասը մինչեւ հունիսի վերջը կունենա շուրջօրյա ջրամատակարարում:

3. Համայքի բնակիչները բողոքում են շենքերի վատթար վիճակից, հատկապես՝ տանիքներից: Ինչո՞ւ չեք անդրադարձել այդ հարցին:

3. Իմ թաղապետության երեք տարիների ընթացքում վերանորոգվել է բազմաթիվ շենքերի տանիքներ, որոնց ընդհանուր մակերեսը կազմում է 9063 քմ: Այս տարի ծրագրված է նորից վերանորոգել շենքերի տանիքներ: Մեր թաղամասում հիմնականը շենքերի տանիքները հարթ է, որոնք տարիների ընթացքում շարքից դուրս են եկել և մեկ տարվա ընթացքում հնարավոր չէ մեր բոլորը վերանորոգել:

4. Ինչու՞ եք թույլ տալիս փողոցային առևտուր, որը համայնքում ստեղծում է հակասանիտարական իրավիճակ:

4. Փողոցայն առևտուր ես երբևիցե թույլ չեմ տվել, ես միշտ դեմ եմ եղել և այսօրել են դեմ փողոցային առևտրին: Մեր համայնքում համարյա թե փողոցային առևտուր գրեթե չկա: Իսկ ինչ վերաբերվում է հակասանիտարական վիճակին ես վստահ կարող եմ ասել որ Դավթաշեն համայնքը Երևանի ամենամաքուր և օրինակելի թաղամասերից է:

5. Քանի որ համայնքապետերի իրավասությունների մեջ անմիջականորեն չի մտնում աշխատատեղերի ստեղծումը, Դուք ի՞նչ եք արել և ի՞նչ եք պատրաստվում անել համայնքում գործարարության զարգացումը սատարելու ուղղությամբ:

5. Մեր համայքում արդյունաբերական ձեռնարկություններ գրեթե չկան, բացի «Արաքս» գործարանից, որը նույնիսկ շահագործման չի հանձնվել: Բայ և այնպես ես շատ սերտ կապերի մեջ եմ «Արաքս» գործարանի տնօրինության հետ, որոնք ցանկացած աշխատողներով գործարանը համալրելու համար առաջնահերթ դիմում են ինձ:

ՀԱՐՑ ՈՒ ՊԱՏԱՍԽԱՆ ՔՎԵԱՐԿՈՒԹՅԱՆ ՄԱՍԻՆ

Ինչպես իմանամ, թե ո՞րն է իմ ընտրական տեղամասը:

Նախկինում ընտրություններից մի քանի օր առաջ ընտրողներին էին բաժանվում հիշեցման թերթիկներ, բայց այժմ դա չի արվում: Ընտրողն ինքը պետք է ուշադիր լինի, այդ մասին հարցնի իր հարեւաններին, մտերիմներին: Կարող ենք միայն նրան հուշել, որ սովորաբար տեղամասային կենտրոնը կազմավորվում է պետական ինքնակառավարման մարմինների ենթակայության ներքո գտնվող նախադպրոցական դաստիարակության, կրթության, գիտության, մշակույթի, մարզական կամ այլ բնագավառի հաստատությունների զբաղեցրած շենքերում: Համոզվելու համար, որ դա ձեր տեղամասն է, գտեք ձեր անունը ընտրացուցակում: Հիշեցնենք, որ տեղամասային կենտրոնի տարածքը տնօրինող հաստատության ղեկավարը քվեարկությունից 40 օր առաջ ընտրողների ցուցակների մեկ օրինակը փակցնում է տեղամասային կենտրոնում, եւ յուրաքանչյուր ոք կարող է ազատորեն ծանոթանալ ընտրողների ցուցակներին:

Ո՞վ է կազմում եւ ճշտում ընտրացուցակները:

Ընտրացուցակները կազմում և ճշտում է քաղաքապետը: Ըստ օրենքի՝ ցուցակները պետք է վերանայվեն յուրաքանչյուր տարվա հունվարին և հունիսին: Ճշտումը կատարվում է համատիրությունների և բնակշահագործման տեղամասերի միջոցով: Օգնության համար նրանք կարող են դիմել ներքին գործերի բաժինների անձնագրային բաժանմունքներին: Ըստ Երևանի մարզային ընտրական հանձնաժողովի ղեկավար Աննա Ալեքսանյանի, հանձնաժողովը չի կարող և, համաձայն օրենքի, պարտավոր էլ չէ երաշխավորելու ընտրացուցակների ճշգրտությունը:

Ինչ անեմ, եթե իմ անունը չկա ընտրացուցակում:

Յուրաքանչյուր քաղաքացի իրավունք ունի ոչ ուշ, քան քվեարկությունից 5 օր առաջ, ընտրացուցակների անճշտությունների, իրեն կամ այլ քաղաքացու ընտրացուցակում ընդգրկելու կամ ընտրացուցակից հանելու հարցով դիմել համայնքի ղեկավարին: Դիմումները տրվում են գրավոր:

Համայնքի ղեկավարը 3 օրվա ընթացքում քննարկում է ընտրացուցակների անճշտությունների վերաբերյալ դիմումները, կայացնում որոշումներ, քաղաքացիներին գրավոր տեղեկացնում իրենց դիմումների քննարկման արդյունքների մասին:

Ցուցակներում անճշտությունների վերաբերյալ վեճերը կարող են բողոքարկվել տվյալ համայնքի առաջին ատյանի դատարան: Դատարանը պարտավոր է 5-օրյա ժամկետում քննել այդ բողոքները, իսկ քվեարկության օրվանից առաջ հնգօրյա ժամկետում, ինչպես նաեւ քվեարկության օրը ստացված բողոքները քննել անհապաղ եւ կայացնել որոշում, որը բողոքարկման ենթակա չէ:

Փախստական եմ, կարո՞ղ եմ մասնակցել այս ընտրություններին:

Փախստականները ընդհանուր հիմունքներով մասնակցում են տեղական ինքնակառավարման մարմինների ընտրություններին: Եթե ունեք փախստականի անձնագիր, մասնակցում եք դրանով, իսկ եթե չունեք մասնակցում եք փախստականի գրքույկով: Եթե ձեր անունը չկա ընտրացուցակում, կարող եք վարվել ՀՀ քաղաքացիների համար սահմանված կարգով:

Ինչպե՞ս պետք է քվեարկեմ:

Տեղամասային կենտրոններն ընտրողների համար բաց կլինեն ժ. 8.00-ից մինչեւ 20.00-ը: Չմոռանաք վերցնել անձը հաստատող փաստաթուղթը (ՀՀ անձնագիր,ՀՀ անձնագրին փոխարինող փաստաթուղթ 9-րդ ծեւ, զինվորական սպաների եւ ենթասպաների համար նաեւ զինվորական վկայական, իսկ այլ զինծառայողների համար զինվորական գրքույկ):

Ընտրատարածք մտնելուց հետո ներկայացրեք անձը հաստատող փաստաթուղթը և ստորագրեք ցուցակում ձեր անվան դիմաց: Քվեաթերթիկ ստանալուն պես հավաստիացեք, որ նրա հակառակ կողմում առկա են հանձնաժողովի երեք անդամների ստորագրությունները, և որ քվեաթերթիկի վրա այլ նշումներ չկան, հակառակ դեպքում քվեաթերթիկն անվավեր կհամարվի: Քվեաթերթիկում կա հատուկ կետ, որը նախատեսված է բոլոր թեկնածուներին դեմ քվեարկելու համար: Քվեախցիկ մտնելուց առաջ ձեր քվեաթերթիկը պետք է վերեւի աջ անկյունում կնքվի տեղամասային հանձնաժողովի կնիքով: Քվեախցիկում պետք է մենակ գտնվեք: Ընտրական տեղամասում չպետք է թույլ տաք, որ ձեզ համոզեն քվեարկել որևէ մեկի օգտին: Քվեարկելուց հետո քվեաթերթիկը ինքներդ գցեք քվեատուփի մեջ: Թույլ մի տվեք, որ այլ անձինք անեն դա կամ ձեզ այլ քվեաթերթիկներ տան քվեատուփի մեջ գցելու համար:

Որո՞նք են ընտրությունների ժամանակ ամենատարածված խախտումները:

Բացի վերը նշված խախտումներից, օրենքով սահմանված կարգով պատասխանատվության են հանգեցնում

- Մեկից ավելի ընտրական տեղամասերում ընտրացուցակներում գրանցվելը, մեկից ավելի անգամ քվեարկելը, այլ անձի փոխարեն քվեարկելը:
- Քվեաթերթիկներ թաքցնելը:
- Քվեարկության եւ դրան նախորդող օրը քարոզչություն կատարելը:
- Քվեատուփ հափշտակելը:
- Քվեարկության գաղտնիությունը խախտելը:

Ինչ պետք է անեմ խախտում նկատելու դեպքում:

Խախտումներ կամ այլ մտահոգիչ փաստեր նկատելու դեպքում այդ մասին տեղյակ պահեք տեղամասի հանձնաժողովի նախագահին, կուսակցությունների ներկայացուցիչներին, վստահված անձանց, դիտորդներին (բանավոր կամ գրավոր): Դիմումի մեջ կարեւոր է նշել տեղամասը, խախտման տեսակը, ժամը, վկաների անունները, ձեր ազգանունը, հասցեն, հեռախոսի համարը: Չմոռանաք ստորագրել դիմումի տակ:

Ռուսլան ԹԱԹՈՅԱՆ

ԻՆՉ ՊԵՏՔ Է ԱՆԻ ԹԱՂԱՊԵՏԸ

Հունիսի 30-ին Դավիթաշեն, Մալաթիա-Սեբաստիա և Նորք-Մարաշ համայնքներում տեղի ունենալիք համայնքի ղեկավարի կամ քաղաքապետի ընտրություններին մասնակցելիս կարևոր է հստակ իմանալ այն լիազորություններն ու պատասխանատվությունը, որոնք պետք է ստանձնի համայնքի ղեկավարը:

Ինչպես ցույց տվեցին հարցման արդյունքները, Դավիթաշենի, Նորք-Մարաշի և Մալաթիա-Սեբաստիայի բնակիչները քաղաքապետերին ուղղված բողոքների մի երկար ցանկ ունեն, սակայն համայնքի ղեկավարներն ի՞նչ իշխանություն ունեն այդ հարցերը լուծելու երեք տարվա պաշտոնավարության ընթացքում:

1996 թ. հունիսի 30-ին ընդունված նախորդ օրենքով քաղաքապետի լիազորությունների մեջ չէին մտնում ջրամատակարարման, ջեռուցման, հասարակական տրանսպորտի ապահովման հարցերը: 2002 թ. ընդունված օրենքով արդեն այդ լիազորություններն ամրագրված են, բայց Երևանի համայնքների դեպքում այնքան էլ հստակ չէ դրանց իրականացումը: Օրինակ, Երևանի քաղաքապետերը իրավասու չեն անմիջականորեն լուծելու ջրամատակարարման, ջեռուցման կամ երթևեկության հետ կապված խնդիրներ: Այդ գործողությունները կարգավորում է քաղաքապետարանը:

Սակայն, կան բազմաթիվ այլ խնդիրներ, որոնք քաղաքապետերի իրավասության ներքո են: Այս հոդվածում կներկայացնենք դրանցից մի քանիսը:

Համայնքի ղեկավարի գործունեության բնագավառները

Քաղաքացիների և տնտեսավարող սուբյեկտների իրավունքների պաշտպանության բնագավառում համայնքի ղեկավարը պետք է նպաստի տնտեսական գործունեությանը, կանոնակարգի զանգվածային միջոցառումների անցկացումը, կատարի քաղաքացիների ընդունելություն և այլն:

Համայնքի ղեկավարի պարտադիր լիազորություններից է նաև ծրագրվող քաղաքաշինական փոփոխությունների մասին բնակչությանն իրազեկելը: Նման լիազորության իրականացումը հնարավորություն կտա խուսափել այն դժգոհություններից, որոնք առաջ են գալիս համայնքում կատարվող շինարարական փոփոխությունների կապակցությամբ: Համայնքապետն է տալիս շինարարության կամ քանդման թույլտվություն, կանխում և կասեցնում է ապօրինի շինարարությունը:

Կոմունալ տնտեսության և բարեկարգման ոլորտը, թերևս, ամենամտահոգիչն է համայնքի բնակիչների համար, քանի որ այս բնագավառում է համայնքի ղեկավարը ծավալում այնպիսի գործունեություն, ինչպիսիք են աղբահանության, բնակավայրերի բարեկարգման և կանաչապատման, համայնքային սեփականություն համարվող շինությունների՝ բնակելի տների, վարչական շենքերի, հանրակացարանների ընթացիկ նորոգումը:

Համայնքի ղեկավարի լիազորությունները վերաբերում են համայնքային սեփականություն համարվող օբյեկտներին: Եթե, օրինակ, բնակելի շենքերը համատիրությանն են, ապա դրանց տանիքների խնդիրներով համայնքը չի զբաղվում: Նշենք, որ Դավիթաշենի համայնքում բնակելի ֆոնդի գրեթե 100%-ը համատիրություններինն է, Մալաթիա-Սեբաստիայում 98%-ը, Նորք-Մարաշում համատիրություններ չկան:

Համայնքի սեփականություն համարվող շինությունների, օրինակ, բնակելի տների, մանկապարտեզների, վարչական շենքերի, կրթական և մշակութային հիմնարկների շահագործումն ապահովում է համայնքի ղեկավարը, նաև կազմակերպում է դրանց ընթացիկ նորոգումը:

Տրանսպորտի բնագավառում իրականացվող լիազորությունները վերաբերում են համայնքային ենթակայության ճանապարհների, կամուրջների պահպանմանն ու շահագործմանը: Համայնքի ղեկավարը կարող է կազմակերպել նաև դրանց շինարարությունը:

Աշխատանքի և սոցիալական ծառայության ոլորտը հանրապետությունում ընդհանրապես կարևորագույններից է: Այս դեպքում համայնքի ղեկավարը կազմակերպում է սոցիալական օգնության ծառայության գործունեությունը, կարող է ձեռնարկել միջոցներ սոցիալապես անապահով խավերի սոցիալական պայմանները բարելավելու ուղղությամբ, նաև նպաստել նոր աշխատատեղերի ստեղծմանը:

Կրթության, մշակույթի, երիտասարդության հետ տարվող աշխատանքների, առողջապահության և սպորտի բնագավառներում իրականացվող գործունեությունը հիմնականում վերաբերում է ոլորտի համայնքային ենթակայության շենքերի շահագործման ու նորոգման աշխատանքների կազմակերպմանը: Համայնքի ղեկավարը կարող է կառուցել սպորտային հրապարակներ, ստեղծել հանգստի գոտիներ:

Առևտրի և սպասարկման բնագավառում տոնավաճառների, բացօթյա վաճառքի կազմակերպման հետ կապված խնդիրներն են, որոնց թույլտվությունը տալիս է քաղաքապետը:

Համայնքի տարածքում առևտրի և սննդի կազմակերպման և իրացման, տոնավաճառներ, բացօթյա վաճառք կազմակերպելու, նաև խաղատներին, բաղնիքներին, սաունաներին, զվարճանքի, շահումով խաղեր կազմակերպող օբյեկտներին ժամը 23:00-ից հետո աշխատելու թույլտվությունը նույնպես տալիս է համայնքի ղեկավարը: Որոշ համայնքների բնակիչներ հաճախակի բողոքում են երեկոյան սրճարանային աղմուկից կամ տոնավաճառներում, նաև սննդի իրացման շատ կետերում հակասանիտարական վիճակից: Ըստ վերը նշված պարտադիր լիազորության, համայնքի ղեկավարը պետք է պատասխանատու լինի իր թույլտվությամբ իրականացվող գործունեության համար:

Համայնքների որոշ բնակիչների բողոքներ երբեմն կապված են այն հանգամանքի հետ, որ համայնքի տարածքում տեղադրված գովազդային վահանակները խանգարում են, ասենք, տեսնել ճանապարհային երթևեկության նշանները: Նման պարագայում բողոքների հասցեատերը հենց քաղաքապետարանն է, քանի որ արտաքին գովազդի տեղադրման թույլտվությունը տրվում է քաղաքապետի կողմից:

Համայնքի ղեկավարի կամավոր լիազորությունները

Տեղական ինքնակառավարման մարմինները կարող են իրականացնել համայնքային շահերին վերաբերող, օրենսդրությանը չհակասող ցանկացած գործունեություն: Այդ գործունեության մեջ բոլոր այն լիազորությունները, որոնք ամրագրված չեն որպես պետության պատվիրակած կամ պարտադիր, տեղական ինքնակառավարման մարմինների կամավոր լիազորություններն են:

Կամավոր լիազորությունները վերաբերում են այն խնդիրներին, որոնց լուծման անհրաժեշտությունը համայնքն ինքն է սահմանում իր համար և ըստ այդմ էլ համայնքի բյուջեով նախատեսում է անհրաժեշտ ֆինանսական միջոցները՝ հատկացումների ձևով:

Որպես կամավոր լիազորություն՝ համայնքի ղեկավարը կարող է իրականացնել բնակարանային և սոցիալական նշանակության այլ օբյեկտների շինարարություն և կապիտալ նորոգում, նաև կատարել կառուցապատման աշխատանքներ:

Նա նաև կազմակերպում է հանգստի վայրերի խնամքը և պահպանությունը, սանիտարական մաքրման կայանքների շինարարությունը և շահագործումը: Կարող է նպաստել նոր աշխատատեղերի ստեղծմանը, կազմակերպել վճարովի հասարակական աշխատանքներ, միջոցներ ձեռնարկել սոցիալապես անապահով խավերի սոցիալական պայմանների բարելավման ուղղությամբ:

Աղավնի ՀԱՐՈՒԹՅՈՒՆՅԱՆ

Որքա՞ն աշխատավարձ է ստանում համայնքի ղեկավարը

Համայնքի ղեկավարի աշխատավարձը սահմանվում է ԱԺ պատգամավորի աշխատավարձի նկատմամբ հետևյալ տոկոսաչափերով.

Բնակիչների թիվը	Տոկոսաչափը %	Աշխատավարձը (դրամով)
Մինչև 1000	60	84.000
1001 - 5000	70	98.000
5001 – 20.000	80	112.000
20.001 – 75.000	90	126.000

Հետևաբար՝ Մալաթիա-Սեբաստիա համայնքի ղեկավարի աշխատավարձը կլինի մինչև 126.000 դրամ, Նորք-Մարաշինը՝ մինչև 98.000 դրամ, Դավիթաշենինը՝ մինչև 112.000 դրամ:

Համայնքի ղեկավար դառնալու համար ի՞նչ է անհրաժեշտ

ՀՀ ընտրական իրավունք ունեցող ցանկացած քաղաքացի.

- ✔ որի 25 տարին լրացել է,
- ✔ որը առնվազն մեկ տարի ապրում է համայնքում,
- ✔ որն ունի բարձրագույն կամ միջնակարգ մասնագիտական կրթություն:

Համայնքի ղեկավարը չիկարող.

- ✘ զբաղեցնել այլ պաշտոն
- ✘ կատարել այլ վճարովի աշխատանք, բացի. ստեղծագործական գիտական մանկավարժական աշխատանքներից

Այս թողարկումն իրականացվել է Ամերիկայի Միացյալ Նահանգների Զարգացման գործակալության Հայաստանյան մասնաճյուղի (USAID) օժանդակությամբ: Թողարկման մեջ տեղ գտած կարծիքները պատկանում են հեղինակներին և միշտ չէ, որ համընկնում են USAID-ի տեսակետներին:

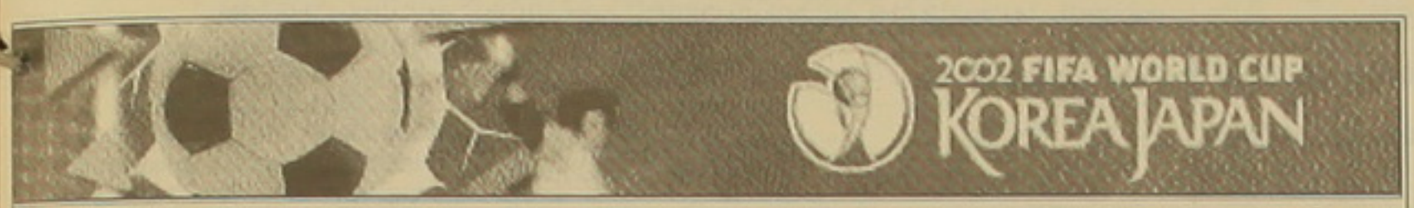

Մարզական սխալների հերթական «զոհը»

Իսպանացիները խաղից դուրս

Հար. Կորեա-Իսպանիա՝ 0-0, 5-3՝ 11 մ

Այս խաղում հերթական անգամ հօգուտ տանտերերի կողմնակալ մրցավարության ականատեսը դարձանք: Եգիպտացի մրցավար Գամալ Ղանդուրը եւ նրա օգնականները Տրինիդադից եւ Ուգանդայից ամեն ինչ արեցին իսպանացիների ճանապարհը կիսաեզրափակիչ փակելու համար: Նրանք ոչ միայն չհաշվեցին իսպանացիների խփած 2 գոլերը, այլեւ խաղային մի շարք դրվագներում բացահայտորեն կողմնակալություն դրսեւորեցին: Արդյունքում իսպանացիներն էլ դարձան մրցավարական սխալների հերթական «զոհը» եւ դուրս մնացին պարգեւների համար մղվող պայքարից:

Իսպանացիները, որոնց կազմում բացակայում էր Ռաուլը, շատ ջանքեր գործադրեցին հաղթանակի հասնելու համար: Նրանք վտանգավոր պահերով գերազանցեցին մրցակցին: Հաջողությանը մոտ էին Մորյենտեսը, Հիերոն, Դե Պեդրոն: Իսկ 49-րդ րոպեին տուգանային խաղարկումից հետո Բարախան գլխի հարվածով գրավեց դարպասը, բայց բոլորի համար անսպասելի մրցավարն արձանագրեց «խաղից դուրս» վիճակ: Մեկ գնդակ էլ մրցավարը չէր հաշվել առաջին խաղակեսում: Արդարությունը պահանջում է նշել, որ կորեացի ֆուտբոլիստներն էլ բավական ակտիվ էին եւ իրենց հերթին մի քանի անգամ լրջորեն սպառնացին մրցակցի դարպասին: Ժամանակ առ ժամանակ նրանք նույնիսկ տիրում էին նախաձեռնությանը: Սակայն կողմերից ոչ մեկին չհաջողվեց առանձին: Կորեացիների բոլոր հինգ հարվածներն էլ հասան նպատակին, իսկ ահա իսպանացի Խոակինի վրիպումը (գնդակը հետ մղեց դարպասապահը) ճակատագրական եղավ իսպանացիների համար:

Վճռեց «ոսկե գոլը»

Թուրքիա-Սենեգալ՝ 1-0 (0-0)
Մանչիզ (94):

Խաղասկզբում ավելի ակտիվ էին սենեգալցիները, որոնք աչքի ընկան տեխնիկական լավ պատրաստությամբ: Սակայն ասիճանաբար թուրքերը տիրեցին նախաձեռնությանը եւ անընդհատ գրոհներ էին ձեռնարկում: 44-րդ րոպեին Շաքը գնդակը փոխանցեց Բասյուրկին, վերջինս գլխով հարվածեց, բայց վերջին պահին Դաֆը գնդակը հեռացրեց դատարկ դարպասից: Հետեւեց սենեգալցիների հակագրոհը, Դիուֆը մեն-մենակ հայտնվեց թուրքերի դարպասի դիմաց, հաղթեց, եւ պաշտպանները հասցրեցին փակել գնդակի ճանապարհը:

Ընդմիջումից հետո էլ երկու թիմերի ջանքերն արդյունք չտվեցին, թեեւ եղան դարպասները գրավելու հարմար առիթներ: Լրացուցիչ ժամանակում բախտը ժպտաց թուրքերին: Դավալան աջ թեւից փոխանցում կատարեց եւ Մաշիզն ընթացքից խփեց «ոսկե գոլը», որը Թուրքիայի հավաքականին կիսաեզրափակիչի ուղեգիր պարգեւեց: Ընթացիկ առաջնությունում 2-րդ անգամ հաղթողը որոշվեց «ոսկե գոլի» միջոցով:

Մեկնարկն անհաջող էր

Եվրոպական գավաթների մրցաշարերում Հայաստանի թիմերից առաջինը մեկնարկեց Գյումրիի «Շիրակը»: Հունիսի 22-ին շիրակցիներն Ինտերտոտոյի գավաթի մրցաշարի անդրանիկ հանդիպումն անցկացրին պորտուգալական Պոնտա Դելգադո քաղաքում: «Սանտա Կլարայի» հետ մրցավեճում հայ ֆուտբոլիստները զիջեցին 0-2 հաշվով: 57-րդ րոպեին «Շիրակի» դարպասը գրավեց Պեդրոն, խաղավարտից 7 րոպե առաջ Բրանդաոն կրկնապատկեց հաշիվը: Մրցակիցների պատասխան հանդիպումը կկայանա հունիսի 30-ին, Գյումրիում:

Ահա կայացած մյուս հանդիպումների արդյունքները.

«Կոլրեյն» Հս. Իռլանդիա-«Սանտա Ժուլիա» Անդորրա	5-0
«Մարեկ» Բուլղարիա-«Կերուսս» Ուելս	2-0
ԲԱՏ Բելառուս-«ԱԲ Կոպենհագեն» Դանիա	1-0
«Էնոսիս» Կիպրոս-«Բրեգենց» Ավստրիա	0-2
«Ցեմենտարնիցա» Մակեդոնիա-«Հաֆնարֆյորդուր» Իսլանդիա	1-3
«Լեյրիա» Պորտուգալիա-«Լեւադիա» Էստոնիա	1-0
«Կիշոեցս» Հունգարիա-«Ժալգիրիս» Լիտվա	0-1
«Ռիեկա» Խորվաթիա-«Սենտ Պատրիկ» Իռլանդիա	3-2
«Կոնստրուկտորուլ» Մոլդովա-«Սինոս» Չեխիա	0-0
«Դուկլա» Սլովակիա-«Սլավեն Բելուպո» Խորվաթիա	3-1
«Սենտ Գալեն» Շվեյցարիա-«Բ-68 Տոֆտիր» Ֆարերներ	5-1
«Վալետտա» Մալթա-«Տեուտա» Ալբանիա	1-2
«Լոկերեն» Բելգիա-«ՎԻՏ-Ջորջիա» Վրաստան	3-1
«Ցյուրիխ» Շվեյցարիա-«Բոսնյո» Բոսնիա	7-0
«Գլորիա» Ռումինիա-«Ունիոն» Լյուքսեմբուրգ	2-0
«Հելսինգբորգ» Շվեդիա-«Սպորտ լայն Կոպեր» Սլովենիա	1-0
«Զագլեմբե» Լեհաստան-«Դինաբուրգ» Լատվիա	1-1
«Օբիլիչ» Հարավսլավիա-«Խակա Վալկեակոսկի» Ֆինլանդիա	1-1
«Բոնո» Չեխիա-«Աշդոդ» Իսրայել	0-5

Ասրյանը չեմպիոնի հավակնորդների թվում

Բաքվում անցկացվող շախմատի տղամարդկանց եվրոպայի առաջնության վերջնագծում պայքարը մրցանակային տեղերի համար չափազանց սրվել է: Վերջնագծում հաջող է հանդես գալիս Կարեն Ասրյանը: Տոնելով 3 անընդմեջ հաղթանակ, Ասրյանը 11 հնարավորից վաստակել է 7,5 միավոր եւ ընդամենը կես միավորով է զիջում առաջատարներին՝ Գուրեւիչին ու Մաչեյային: Նրանց միջեւ կայացած պարտիան ավարտվեց ոչ-ոքի: 7,5-ական միավոր ունեն նաեւ Սուլսկիսը, Գալկինը, Ստուրուան, Գագունաշվիլին եւ Շենգելիան: Հայ շախմատիստներից երկրորդ արդյունքն ունեն Գաբրիել Սարգսյանն ու Արա Մինասյանը, որոնք վաստակել են 7-ական միավոր: Արտաշես Մինասյանն ու Լեւոն Արոնյանը 6,5-ական միավորով ընթանում են 17-32-րդ տեղերում: Հաջող մեկնարկից հետո իր ընթացքը դանդաղեցրեց

Աշոտ Անասասյանը (6 միավոր): Արսեն Եղիազարյանը, Դավիթ Հարությունյանը եւ Արթուր Չիբուխչյանը վաստակել են 5-ական միավոր:

Հաղթեց Կրամնիկը

Լեռնում անցկացվեց շախմատային յուրօրինակ մրցախաղ դասական շախմատի աշխարհի չեմպիոն Վլադիմիր Կրամնիկի եւ ՖԻԴԵ-ի վարկածով աշխարհի նախկին չեմպիոն Վիշվանաթան Անանդի միջեւ: Շախմատիստներից յուրաքանչյուրը պարտիայի ընթացքում կարող էր օգտվել համակարգչից: 6 պարտիայից բաղկացած մրցամարտում 3,5-2,5 հաշվով հաղթեց Կրամնիկը: Նա սեւ խաղաքարերով բոլոր 3 պարտիաներն էլ ավարտեց ոչ-ոքի (երկուսը՝ 20-րդ քայլում), իսկ սպիտակներով տոնեց մեկ հաղթանակ, երկու պարտիայում խաղաղ դաշն կնքեց:

Իսպանացիները վրդովված են մրցավարությունից

Իսպանական մամուլը մեծ աղմուկ է բարձրացրել Հարավային Կորեայի հավաքականի հետ խաղում եգիպտացի մրցավար Գամալ Ղանդուրի եւ նրա օգնականների թույլ տված կոպիտ սխալների առիթով: «Marca»-ն նշում է, որ մրցավարներն օրը ցերեկով իսպանացիներից 2 գոլ գողացան: Նրանց վարմունքը մահացու հարված է ֆուտբոլին: Թերթում մրցավարության մասին իրենց կարծիքն են արտահայտել նաեւ Իսպանիայի հավաքականի գլխավոր մարզիչ Խոսե Անտոնիո Կամաչոն եւ ֆուտբոլիստները:

Կամաչո. «Մրցավարությունն իսկական սկանդալ էր: Մենք հերթական «զոհը» դարձանք: Ինձ մնում է միայն սաներիս շնորհավորել լավ խաղի առթիվ եւ իսպանական ժողովրդին իմ խորին ափսոսանքը հայտնել»:

Մորյենտես. «Մենք հաղթեցինք, որովհետեւ գոլեր խփեցինք, որոնք մրցավարները չհաշվեցին: Նման բան կատարվել էր իտալացիների եւ պորտուգալացիների հետ, սակայն կարծում էի, որ քառորդ եզրափակիչում ամեն ինչ այլ ընթացք կունենա»:

Հիերո. «Ուզում ես հավատալ, որ այդ բոլոր սխալները միտումնավոր չէին, մարդկային սխալներ էին: Սակայն կատարածը խորհրդածության առիթ է տալիս: Խաղի սկզբից զգում էինք, որ ինչ-որ բան տեղի է ունենալու: Ցավալի է, որ մի մարդու պատճառով բոլոր հույսերն ի չիք են դառնում»:

Էլգիերա. «Դա նման էր իսկական գողության: Մենք լավ էինք խաղում, սակայն ամբողջ աշխարհը տեսավ, որ մեզ թույլ չտվեցին հաղթել»:

Լուիս Էնրիկե. «Նման խաղից հետո հիասթափություն ես ապրում: Մենք հնարավորություն ունեինք հաղթելու, սակայն գոլը չհաշվեցին»:

Իկեր Կասիլյաս. «Մրցավարները մեզանից պարզապես գողացան կիսաեզրափակիչի ուղեգիրը՝ նվիրելով մրցակցին: Կորեացի ֆուտբոլիստների օգտին մրցավարների որոշումներն ակնհայտ էին նաեւ ԱՄՆ-ի, Պորտուգալիայի եւ Իտալիայի հավաքականների հետ խաղերում: Մրցավարի պատճառով մենք կորցրինք մեր հնարավորությունը: Այժմ պետք է չորս տարի սպասենք»:

Դե Պեդրո. «Այդ տիպը շատ վատ մարդ է: Երկու գոլ խփեցինք, երկուսն էլ չհաշվեց: Սակայն գլուխներս բարձր ենք վերադառնում տուն, քանի որ մինչեւ վերջ պայքարեցինք: Մենք անզոր ենք հաղթելու, եթե ինչ-որ մարդիկ ցանկանում են, որ հաղթի Հարավային Կորեան»:

Դել Բոսկե. «Մրցավարները սխալվեցին եւ գոլերի հարցում, եւ անընդհատ դրոշակները թափահարելով: Դա բավական էր, որպեսզի Իսպանիան կիսաեզրափակիչ չմտնի: Անարդարացիորեն մեզ զրկեցին լավագույն քառյակում տեղ գրավելուց: Իսկ չէ՞ որ մրցակիցների խաղամակարդակների տարբերությունն ահռելի էր»:

Հարավկորեացիների ամենաերջանիկ օրը

Հարավային Կորեայի հերթական հաղթանակը մեծ ցնծությամբ ու խանդավառությամբ է ընդունվել երկրում: Հարավային Կորեայի նախագահ Կիմ Դե Ջունը նշել է, որ հունիսի 22-ը հարավկորեացիների համար վերջին 5 հազար տարվա ընթացքում ամենաերջանիկ օրը դարձավ, եւ այժմ նոր դարաշրջան է սկսվում ազգի համար: Հաղթանակի առթիվ նա իր շնորհավորանքներն է հղել ժողովրդին, հավաքականի խաղացողներին ու մարզիչներին:

Նախագահը հաղթանակ է մաղթել թիմին նաեւ կիսաեզրափակիչում ու եզրափակիչում: Թիմի խաղացողներն ու մարզիչ Գուս Հիդինկն ազգային հերոսներ են համարվում: Հետաքրքիր է, որ Հիդինկը խստորեն

քննադատել է բոլոր նրանց, ովքեր կասկածում են հաղթանակի արդարացիությանը: Նա նշել է, որ սխալվում են եւ խաղացողները, եւ մարզիչները, եւ մրցավարները, սակայն պարտվող թիմը պետք է իր մեջ փնտրի անհաջողության պատճառները:

Դատախազությունը հետաքննում է

Հռոմի դատախազությունը սկսել է էկվադորցի մրցավար Բիրոն Մորենոյի գործունեության հետաքննությունը: Ինչպես հաստատում են Իտալիայի հավաքականի խաղացողները, մարզիչներն ու մարզական մեկնաբանները, մրցավարը Հարավային Կորեայի հետ խաղում աչքի ընկավ կողմնակալությամբ, որի հետեւանքով իտալացիները դուրս մնացին հետագա պայքարից: Ճիշտ է, առայժմ դատախազությունը մրցավարին մեղադրանք չի առաջադրել: Կրակի վրա յուղ լցրեց եգիպտացի մրցավարը, որը կորեացիների հետ խաղում նույն կերպ վարվեց նաեւ իսպանացիների հետ: Այնպես որ, իտալացիներն ու իսպանացիները միեւնույն ճակատագրին արժանացան:

Կորոշվեն լավագույնները

ՖԻՖԱ-ի տեխնիկական կոմիտեն հրապարակել է աշխարհի 17-րդ առաջնության խորհրդանշական հավաքականի 53 թեկնածուների ցանկը: «Աստղերի» թվում նշված չեն խմբային մրցաշարի արգելքը չհաղթահարած հավաքականներից եւ ոչ մեկի ֆուտբոլիստները: Թեկնածուների թվում են 7 անգլիացիներ, 6-ական բրազիլացիներ ու իսպանացիներ, 5-ական ֆուտբոլիստներ Սենեգալից եւ Կորեայից: 11 լավագույնները կանվանվեն հունիսի 28-ին:

Էջը պատրաստեց
ԱՇՈՏ ՀԱՅՐԱՊԵՏՅԱՆԸ

ԱՈՒԴԻՏՈՐՆԵՐԻ ՀԱՇՎԵՏՎՈՒԹՅՈՒՆԸ ԷՅՉ-ԷՍ-ԲԻ-ՍԻ ԲԱՆԿ ՀԱՅԱՍՏԱՆ ՓԲԸ ԲԱԺՆԵՏԵՐԵՐԻՆ

Մենք իրականացրել ենք կից ներկայացվող 2001թ.-ի դեկտեմբերի 31-ի դրությամբ «Էյչ-Էս-Բի-Սի Բանկ Հայաստան» ՓԲԸ-ի հաշվապահական հաշվեկշռի եւ այդ տարվա եկամուտների եւ ծախսերի (ֆինանսական արդյունքների), դրամական հոսքերի ու սեփական կապիտալում փոփոխությունների մասին հաշվետվությունների աուդիտը:

Բանկի խորհրդի անդամների եւ աուդիտորների համապատասխան պարտականությունները

Բանկի տնօրենների խորհրդի անդամները պատասխանատու են այս ֆինանսական հաշվետվությունների պատրաստման համար: Մեր պարտականությունն է անկախ կարծիք կազմել այս հաշվետվությունների վերաբերյալ՝ հիմք ընդունելով իրականացված աուդիտը, եւ Ձեզ ներկայացնել մեր եզրակացությունը:

Եզրակացության հիմնավորումը

Մեր աուդիտն իրականացվել է Հաշվապահների միջազգային ֆեդերացիայի կողմից հրապարակված Միջազգային աուդիտորական ստանդարտներին համապատասխան: Համաձայն նշված ստանդարտների մենք ծրագրավորում եւ իրականացնում ենք աուդիտը՝ ֆինանսական հաշվետվություններում էական սխալների բացակայության մասին հիմնավորված համոզվածություն ձեռք բերելու նպատակով: Աուդիտն ընդգրկում է ֆինանսական հաշվետվություններում արտացոլված տվյալների եւ դրանք հիմնավորող փաստերի ստուգում՝ տեսային հիմունքով: Աուդիտն ընդգրկում է նաեւ կիրառված հաշվապահական սկզբունքների եւ խորհրդի անդամների կողմից կատարված կարեւոր գնահատումների վերլուծությունը, ինչպես նաեւ ֆինանսական հաշվետվությունների ներկայացման ընդհանուր գնահատականը: Մենք կարծում ենք, որ մեր կողմից իրականացված աուդիտը պատշաճ հիմք է հանդիսանում ստորեւ բերվող եզրակացության համար:

Եզրակացություն

Մեր կարծիքով ֆինանսական հաշվետվությունները ճշմարիտ եւ արդարացիորեն են արտացոլում Բանկի ֆինանսական վիճակը առ 31-ը դեկտեմբերի 2001թ.-ի, նրա գործունեության արդյունքները եւ դրամական հոսքերը ֆինանսական տարվա համար՝ համաձայն Միջազգային ստանդարտների խորհրդի կողմից ընդունված Միջազգային հաշվապահական հաշվառման ստանդարտների:

KPMG

ԵԿԱՄՈՒՏՆԵՐԻ ԵՎ ԾԱԽՍԵՐԻ ՄԱՍԻՆ ՀԱՇՎԵՏՎՈՒԹՅՈՒՆ

2001թ. դեկտեմբերի 31-ին ավարտվող տարվա համար

	31 դեկտեմբերի 2001թ.	31 դեկտեմբերի 2000թ.
	հազ. դրամ	հազ. դրամ
Զուտ տոկոսային եկամուտ, այդ թվում	1,760,597	2,103,470
Տոկոսային եկամուտներ	*2,326,200*	*2,636,768*
Տոկոսային ծախսեր	*(565,603)*	*(533,298)*
Այլ գործառնական եկամուտ, այդ թվում	1,124,480	1,032,322
Միջնորդավճարներ եւ վարձավճարներ	*715,797*	*650,094*
Եկամուտ արտարժույթի առք ու վաճառքի գործառնություններից	*391,543*	*359,663*
Եկամուտ վերավաճառքի համար նախատեսված ոչնչացման ենթակա գանձապետական պարտատոմսերով գործառնություններից	*8,085*	*8,745*
Այլ եկամուտ	*9,055*	*13,820*
Ընդամենը եկամուտ	2,885,077	3,135,792
Գործառնական ծախսեր, այդ թվում	(1,673,315)	(1,696,320)
Աշխատակազմի ծախսեր	*(838,825)*	*(824,070)*
Ամորտիզացիա	*(250,828)*	*(219,836)*
Այլ վարչական ծախսեր	*(540,533)*	*(605,584)*
Միջնորդավճարներ եւ վարձավճարներ	*(43,129)*	*(46,830)*
Շահույթ նախքան պահուստավորումը անհուսալի եւ կասկածելի պարտքերի գծով	1,211,762	1,439,472
Մասհանումներ անհուսալի եւ կասկածելի պարտքերի գծով պահուստին	(406)	
Մասհանումներ չնախատեսված ծախսերի գծով պահուստներին	(27,151)	(121,460)
Գործառնական շահույթ	1,184,205	1,318,012
Պահուստավորում դուստր ընկերությունում կատարված ներդրումների արժեքի մշտական նվազեցման դիմաց		(35,100)
Շահույթ/(վնաս) հիմնական միջոցների օտարումից	(2,801)	(3,957)
Շահույթ/(վնաս) մինչեւ մարում պահվող արժեթղթերի օտարումից	4,413	321
Շենքերի/շինությունների վերագնահատումից ստացված վնաս	(268,368)	
Շահույթ նախքան հարկերը	917,449	1,279,276
Հարկեր	(108,144)	(217,769)
Շահույթ հարկերից հետո	809,305	1,061,507
Վճարված շահաբաժիններ	(277,150)	
Չբաշխված շահույթ	532,155	1,061,507

Բանկի աշխատակիցների միջին թիվը 2001 թ. կազմել է 111, իսկ 2000 թ.՝ 107:

ՀԱՇՎԱՊԱՀԱԿԱՆ ՀԱՇՎԵԿՇԻՌ

առ 31-ը դեկտեմբերի 2001թ.

	31 դեկտեմբերի 2001թ.	31 դեկտեմբերի 2000թ.
Ակտիվներ	հազ. դրամ	հազ. դրամ
Կանխիկ դրամական միջոցներ	3,075,209	1,379,358
Հաշիվներ ՀՀ Կենտրոնական բանկում	2,788,203	1,984,739
Ընթացիկ հաշիվներ բանկերում	14,380,761	9,226,297
Այլ բանկերում տեղաբաշխված ավանդներ եւ տրամադրված վարկեր	10,647,367	11,568,171
Վարկեր եւ փոխառություններ հաճախորդներին	1,803,175	1,742,466
Ներդրումներ, այդ թվում	4,767,191	4,042,391
Մինչեւ մարման ժամկետը պահվող ոչնչացման գանձապետական պարտատոմսեր	*4,665,797*	*3,529,099*
Վերավաճառքի համար նախատեսված ոչնչացման գանձապետական պարտատոմսեր	*34,138*	*446,036*
Այլ ներդրումներ	*67,256*	*67,256*
Հիմնական միջոցներ	837,164	1,216,624
Հաշվեգրված եկամուտ եւ այլ ակտիվներ	285,443	309,422
Ընդամենը ակտիվներ	**38,584,513**	**31,469,468**
Պարտավորություններ		
Այլ բանկերից ներգրավված միջոցներ, այդ թվում	382,027	79,522
Այլ բանկերի հաշիվների մնացորդներ	*382,027*	*18,456*
Օտերդրաֆտ բանկերից		*61,066*
Հաճախորդներից ներգրավված միջոցներ, այդ թվում	33,156,075	26,036,846
Պահանջ	*25,559,258*	*19,960,441*
Ժամկետային	*7,596,817*	*6,076,405*
Հաշվեգրված ծախսեր եւ այլ պարտավորություններ	397,175	249,670
Ընդամենը պարտավորություններ	33,935,277	26,366,038
Պահուստներ չնախատեսված ծախսերի գծով	289,935	262,784
Կանոնադրական կապիտալ եւ պահուստներ	4,359,301	4,840,646
Ընդամենը պարտավորություններ եւ կապիտալ	**38,584,513**	**31,469,468**

ՍԵՓԱԿԱՆ ԿԱՊԻՏԱԼՈՒՄ ՓՈՓՈԽՈՒԹՅՈՒՆՆԵՐԻ ՄԱՍԻՆ ՀԱՇՎԵՏՎՈՒԹՅՈՒՆ

2001թ. հունվարի 1-ից 2001թ. դեկտեմբերի 31-ը ընկած ժամանակաշրջանի համար

	Կանոնադրական կապիտալ հազ. դրամ	Չբաշխված պահուստներ հազ. դրամ
Մնացորդը առ 1-ը հունվարի 2001թ.	2,437,600	2,403,046
Տվյալ ժամանակաշրջանի չբաշխված շահույթ	-	532,155
Վճարված շահաբաժիններ	-	(1,013,500)
Մնացորդը առ 31-ը դեկտեմբերի 2001թ.	2,437,600	1,921,701

Բանկի կանոնադրական կապիտալը կազմում է 2,437.6 միլիոն ՀՀ դրամ, որը բաղկացած է 4,000 ՀՀ դրամ անվանական արժեքով 609,400 բաժնետոմսից:

ԴՐԱՄԱԿԱՆ ՀՈՍՔԵՐԻ ՄԱՍԻՆ ՀԱՇՎԵՏՎՈՒԹՅՈՒՆ

2001թ. հունվարի 1-ից 2001թ. դեկտեմբերի 31-ը ընկած ժամանակաշրջանի համար

	31 դեկտեմբերի 2001թ.	31 դեկտեմբերի 2000թ.
	հազ. դրամ	հազ. դրամ
Դրամական հոսքեր գործառնական գործունեությունից		
Շահույթը նախքան հարկերը	917,449	1,279,276
Ճշգրտումներ		
Ամորտիզացիա	250,828	219,836
Մասհանումներ չնախատեսված ծախսերի գծով պահուստներին	27,151	121,460
Մասհանումներ անհուսալի եւ կասկածելի պարտքերի գծով պահուստին	406	
Վնաս հիմնական միջոցների օտարումից	2,801	3,957
Շահույթ մինչեւ մարում պահվող արժեթղթերի օտարումից	(4,413)	(321)
(Շահույթ)/վնաս ոչնչացման գանձապետական պարտատոմսերի տուկայական վերագնահատումից	(5,637)	6,122
Պահուստավորում դուստր ընկերությունում կատարված ներդրումների արժեքի մշտական նվազման դիմաց		35,100
Շենքերի/շինությունների վերագնահատումից ստացված վնաս	268,368	
Գործառնական շահույթ նախքան գործառնական ակտիվներում փոփոխությունները	1,456,953	1,665,430
Գործառնական ակտիվների (աճ)/նվազեցում		
Այլ բանկերում տեղաբաշխված ավանդներ եւ տրամադրված վարկեր	920,804	(5,739,296)
Վարկեր եւ փոխառություններ հաճախորդներին	(61,115)	413,352
Հաշվեգրված եկամուտ եւ այլ ակտիվներ	55,793	(203,779)
	915,482	(5,529,723)
Գործառնական պարտավորությունների աճ/(նվազեցում)		
Այլ բանկերից ներգրավված միջոցներ	302,505	41,381
Հաճախորդներից ներգրավված միջոցներ	7,119,229	8,726,459
Հաշվեգրված տոկոսներ եւ այլ պարտավորություններ	147,505	57,969
Վճարված շահութահարկ	(139,958)	(364,574)
	7,429,281	8,461,235
Զուտ կանխիկի հոսք գործառնական գործունեությունից	9,801,716	4,596,942
Կանխիկի հոսք ներդրումային գործունեությունից		
Հիմնական միջոցների ձեռքբերում	(146,183)	(141,404)
Հիմնական միջոցների վաճառք	3,646	3,312
Ներդրումների վաճառք/(ձեռքբերում)	(714,750)	(1,493,792)
	857,287	(1,631,884)
Դրամական հոսքեր ֆինանսական գործունեությունից		
Վճարված շահաբաժիններ	(1,290,650)	(702,221)
Կանխիկի մնացորդների զուտ աճ	7,653,779	2,262,837
Կանխիկը եւ դրան հավասարեցված միջոցները ժամանակաշրջանի սկզբում	12,590,394	10,327,557
Կանխիկը եւ դրան հավասարեցված միջոցները ժամանակաշրջանի վերջում	20,244,173	12,590,394

Կանխիկը եւ դրան հավասարեցված միջոցները բաղկացած են կանխիկ դրամից եւ Կենտրոնական բանկում եւ այլ բանկերում հաշիվների մնացորդներից:

ՖԻՆԱՆՍԱԿԱՆ ՀԱՇՎԵՏՎՈՒԹՅՈՒՆՆԵՐԻ ՇԱՆՈԹԱԳՐՈՒԹՅՈՒՆՆԵՐ

Սույն ֆինանսական հաշվետվությունները պատրաստվել են անընդհատության սկզբունքով:

Սույն ֆինանսական հաշվետվությունները կազմվել են Միջազգային Հաշվապահական Ստանդարտներին համապատասխան:

Արտարժույթով արտահայտված ակտիվները եւ պարտավորությունները փոխարկվել են դրամի տարեվերջի հաշվարկային փոխարժեքով: Բանկի կողմից կիրառված արտարժույթի փոխարժեքը հանդիսացել է ՀՀ ԿԲ-ի կողմից սահմանված հաշվարկային փոխարժեքը՝ 561.81 ՀՀ դրամ = 1 ԱՄՆ դոլար (2000թ.-ին՝ 552.18 ՀՀ դրամ = 1 ԱՄՆ դոլար):
Եկամուտները եւ ծախսերը հաշվետվություններում գրանցված են գործառնության օրվա հաշվարկային փոխարժեքով: Արտարժույթի փոխանակման գործառնություններից առաջացած շահույթը եւ վնասը արտացոլվում են եկամուտների եւ ծախսերի հաշվետվությունում:

Չնախատեսված ծախսերի գծով պահուստը ձեւավորվել է համաձայն ՀՀ Ֆինանսների եւ էկոնոմիկայի նախարարության եւ ՀՀ Կենտրոնական Բանկի կողմից համատեղ ընդունված կարգի:

2001թ.-ի դեկտեմբերի 31-ի դրությամբ բանկը ներգրավված էր տարբեր արտահաշվեկշռային գործարքներում՝

	հազ. դրամ
Ակրեդիտիվներ	114,458
Հետաձգված վճարային փաստաթղթեր	87,033
Երաշխիքներ	2,809

Հեռուստածրագրեր

25 հունիս, երեքշաբթի

ՇԻ

8.00, 9.20 Առաջին ծրագիր
9.00 Հայլուր
10.30 Փաստագրական ֆիլմ «Հայաստանի ազգային պատկերասրահ»
11.00 Ս-լ «Սիրո կախարդանք»
11.45 Կեսգիշերային ճեպընթաց
12.40 Բարի ախորժակ
13.00 Հայլուր
13.20 «Կռունկ-2002»
16.20 Ֆուտբոլի աշխարհի առաջնություն. կիսաեզրափակիչ (ուղիղ հեռարձակում)
Ընդմիջմանը 17.15 Հայլուր
18.20 Ս-լ «Սիրո կախարդանք»
19.00 Երեկոյան Երեւան
19.20 «Բարի լոտո»
20.00 Այլուր
20.10 Հազարից մեկ
20.35 Տուն-տունիկ
21.00 Հայլուր
22.00 Ֆուտբոլի աշխարհի առաջնություն. կիսաեզրափակիչ
23.40 Ֆուտբոլային հայլուր
00.00 Հայլուր
00.20 Կեսգիշերային ճեպընթաց
1.20 Հայլուր (ռուսերեն)
1.25 Հայլուր (անգլերեն)

ՊՐՈՒՏԵԹԵՎԱ

08.00 Բարի լույս, Հայաստան (08.30, 09.30 Լրաբեր)
10.00, 18.00 Ս-լ «Անտոնելլա»
11.00 PODIUM ART
11.15 Չէին սպասում
11.35 Այստեղ, այնտեղ եւ այլուր
12.10 Գ/Ֆ «Աղախինը»
16.00 Լրաբեր
16.20 Բնության արգելանոցները
16.45 Մուլտֆիլմ
17.10 «Բլում-Բլում» պատմություններ
17.25 Կուկուռիկ
19.00 «Սկանվորդ-շոու»
20.00 Լրաբեր
20.50 Հեռուստակասալոգ
21.05 «Աղախանյան-շոու»
21.35 Համերգ
22.00 Բանուգործ
22.30 Հին ընկերների ակումբ
23.15 «1-02»
23.30 Լրաբեր
ԱՊՀ-նորություններ
00.00 Գ/Ֆ «Թեհրան-43»

Ֆ

19.30 «Գնդիկ Բոհոնիկ»
19.50, 22.00 Բախտացույց
20.00 Մամուլի խոսնակ
20.15 Գ/Ֆ «Հյուսիսն ու հարավը» VIII մաս
22.05 Գ/Ֆ «Գաղտնի գործակալ Ռոյսը»
00.00 Մամուլի խոսնակ

ԱՐՄԵՆԻԱ

08.30, 15.00, 18.00, 20.30, 01.30 ժամը
09.00, 21.00 CNN
09.30, 15.30 Մուլտֆիլմ
10.30, 19.35 Ինչպե՞ս ես, բարեկամ
11.00 Մեր լեզուն, մեր խոսքը
11.30 Ավտոտուրահ-2000
12.00 Ս-լ «Ընտանեկան կատեր»
13.00, 21.30 Բլից
13.30 Գ/Ֆ «Գարնան 17 ակնթարթ» (1-ին սերիա)
16.30 Բումերանգ
17.40 Տանիք
18.30 Համերգային ծրագիր
20.00 Հայրենիք-սփյուռք
22.05 Վարկանիշ (հավելված)
22.40 Բերնարդ Շոու
23.30 Գ/Ֆ «Շանհայյան կեսօր»
02.00 Գ/Ֆ «Արծագանքի անդրադարձներ»

ԵՐԵՎԱՆ

07.00 ՏՎՑ Մոսկվա «Տրամադրություն»
09.00 «Առավոտ»
10.35, 14.30, 21.10 Մուլտֆիլմ
11.00 «Այս երեկո, այս ժամին»
11.50, 16.40, 19.20, 21.00 «Ավտոտուկա TV»
12.00 Հ/թ «Ակցեոն»
12.30 ՏՎՑ Մոսկվա «Տարեթիվ»
13.35 ՏՎՑ Մոսկվա ս-լ «Էլենի աչքերը»
15.00 TV Մոսկվա «Իրադարձություններ»
15.15 ՏՎՑ Մոսկվա ս-լ «Տեսուչ Կեստերը»
16.25 «Սպորտ առանց սահմանների»
16.50 «Գյուղական հորիզոններ»
17.25 Ակցեոն ժամ
18.25 Վավֆիլմ
18.40 «Պորտության ողողանջներ»
19.30 «Հարցախոս»
20.00 ՏՎՑ Մոսկվա ս-լ «Առանց սիրո իրավունքի»
20.40 «Բուրգ»
21.30 «Երակ»
22.20 «Իմ Երեւան»
22.50 «Սպորտ+»
23.30 Գեղֆիլմ
01.10 ՏՎՑ Մոսկվա «Իրադարձություններ»
Ավարտին գիշերային կինոսրահ

ՍԻՆԵՄԱԲՈՒ

7.05 Արկածային «Միայնակ անտառում»
8.30 Կոմեդիա «Հեռատեսությունում» (1-ին մաս)
10.25 Վեսթերն «Ոսկե փամփուշտ»
12.20 Կոմեդիա «Գրեթե հերոս»
13.45 Մարտաֆիլմ «Հատուկ ջոկատ «Սայր»
15.15 Արկածային «Էլեկտրոնիկի արկածները» (2-րդ մաս)
16.20 Մարտաֆիլմ «Կույր ցասում»
17.45 Դետեկտիվ «Բորնի անձնավորության գաղտնիքը» (1-ին մաս)
19.15 Հայֆիլմ «Կտոր մը երկինք»
20.50 Մելոդրամ «Ես երազում եմ Աֆրիկայի մասին»
22.30 Կոմեդիկ մարտաֆիլմ «9 յարդ»
0.15 Մելոդրամ «Լավագույն ընկերը»
1.55 Թրիլեր «Գայլուհին»
3.35 Սարսափ «Ամուսնացած հրեշի հետ»
5.05 Դետեկտիվ «Սվոն»
6.35 Արկածային «Արեւի կայսրություն»

ԱՐՄԵՆԻԱԿՈՆ

11.00, 16.00 Համերգ
12.00 Գ/Ֆ «Մի վշտանա»
14.15 Մուլտծրագիր
17.05 Մ/Ֆ «Քաջ կովբոյները» եւ «Խաչվածները»
17.35 Գ/Ֆ «Բեթհովեն» II մաս
18.55 Երաժշտական դադար
19.00 «16»
20.05 «Ծափիկ-ծափիկ»
20.25 Երաժշտական դադար
20.30 Մեր կինոն. «Հեղնար աղբյուր»
22.25 Գ/Ֆ «Դիոլ եղբայրների հետ»
00.10 Գ/Ֆ «Մարկիզ դը Սադ»

ՀԱՅՐԵՆԻՔ

9.00, 14.40, 15.20, 18.00, 20.20, 22.05 Մուլտծրագիր
10.00 Վերկացիկ
10.15 Գ/Ֆ «Սաղկո»
11.45 Երալաշ
12.00 Ս. Ֆ. Հերկուլես»
13.30 Գ/Ֆ «Ճանապարհ դեպի տուն» (2-րդ սերիա)
15.00 Մեր հայրենիքի մշակույթը
16.00 Արեւիկ-Քենդի
16.30 Գ/Ֆ «Դժվար երեխա-3»
19.00 Լուսաստիկ
19.15 Մ/Ս «Վարդագույն հովազը»
19.30 Վ/Ֆ «Արքայական կոբրա»
20.45 Մեր հայրենիքի հեքիաթները
21.00 Գ/Ֆ «Ծառայողական սիրավեպ» (2-րդ սերիա)
22.20 Համաշխարհային երաժշտության գանձարան (Վերդի. «Օթելլո»)

ՀԱՄԱՐՏՈՒՆ Ռեգիոնալ ցանց

18.05, 18.30, 22.00 Տեղական լուրեր
18.15 Մուլտծրագիր
18.50, 21.45 Համերգ
19.00 «Ավետիս»
19.30 «Սենյորա»
20.15 «Ինտերնյուսը» ներկայացնում է. «Խաչմերուկ»
21.00 Դետեկտիվ սերիալ
22.40 Ա1+ ֆուտբոլ
22.50 Ընտանեկան կինո

ՕՐ

7.00 Բարի լույս
10.00, 13.00, 16.00, 19.00 Նորություններ
10.15, 19.20 Ս-լ «Ընտանեկան կատեր»
11.15 Կոմեդիա «Խնամակալը»
13.20 Դիսկոթեկ-ակումբ «Սիրելին»
13.40 «Երալաշ»
13.55 Միսս Մարփլը «Հայտարարված սպանություն» դետեկտիվում (1-ին մաս)
15.00 Ժողովուրդն ընդդեմ
16.20 Ֆուտբոլ. ԱԱ 1/2 եզրափակիչ
18.30 Ծիծաղի համայնատեսակներ
20.15 Գ/Ֆ «Մարկայնության գոտի»
22.00 Ժամանակ
22.35 Ով է ուզում միլիոնատեր դառնալ
23.25 Ֆուտբոլի աշխարհի առաջնություն
01.00 Գիշերային «Ժամանակ»
01.30 Մոսկովյան կինոփառատոնի հանդես
01.40 Մարտաֆիլմ «16-րդ բաժին»
02.35 Ս-լ «Ֆիրմային բաղադրատոմս»

РТР

6.50, 7.50, 8.50, 9.50, 19.05, 21.35, 00.20 Լուրեր-Մոսկվա
7.00, 8.00, 9.00, 10.00, 12.00, 15.00, 18.00, 21.00 Լուրեր
7.10 Ուղղափառ օրացույց
7.15, 8.30 Ընտանեկան նորություններ
7.25, 9.10 Հերթապահ բաժանմունք
7.30 Ազդ
7.40, 9.30 Ճանապարհային պարեկ
8.10, 17.15 РТР-ի փորձաքննությունը
8.20 Ազգային եկամուտ
8.25 Լուրեր-սպորտ
8.40, 9.40 Նախաբան
9.15 Վիթխարի տնտեսություն
10.10 Երկխոսություններ կենդանիների մասին
11.00 Ս-լ «Հավերժական կանչ»
12.20 Գ/Ֆ «Հասակակիցները»
14.00 Մուլտֆիլմեր
14.30 Ս-լ «Սիբիլ»
15.20 Ս-լ «Վայրի հրեշակ»
16.20 Գ/Ֆ «Բորնի անձնավորության գաղտնիքը»
17.25 Ս-լ «Ընկերները-4»
18.20 Նախկինների միությունը. Վավֆիլմ «Վրաստան»
19.50 Ս-լ «Կոմիսար Ռեքս»
20.50 Բարի գիշեր, փոքրիկներ
21.55 Ս-լ «ՆԼՍ գործակալությունը»
22.55 Ս-լ «Ագաթա Քրիստիի Պուարոն»
00.00 Լուրեր-մանրամասներ
00.30 Ֆուտբոլի աշխարհի առաջնության օրագիրը
01.05 Շրջանավարտների պարահանդես-2002

НТВ

7.00, 7.30, 8.00, 8.30, 9.00, 9.30, 11.00, 13.00, 15.00, 17.00, 01.00 Այսօր
7.05, 7.35, 8.10, 8.35, 9.10, 9.35 Առավոտը НТВ-ում
9.50 Ս-լ «Ոստիկանները»
11.20 Եղանակի տեսություն
11.25 Ուշադրություն, հեռախուզում է
12.10 Բուսական կյանք
12.50 Համով պատմություններ
13.20, 16.40, 19.40 Քրեական գործ
13.35 Ս-լ «Շերլոս Հոլմսը եւ դոկտոր Վաթսոնը»
15.05 «Դոմինոյի» սկզբունքը
17.30, 21.40 Ս-լ «Փոխակերպումի հետքը»
18.40 Ս-լ «Կեղտոտ գործ»
20.00, 23.00 «Այսօր»
20.30, 01.20 «Փշրված լաստերների փողոցները»
23.35 Օրվա հերոսը
23.55 Ս-լ «Շտապօգնություն-3»
02.15 Օ՝. բախտավոր

ՌԱԴԻՈ «ՎԱՆ» ՌԱԴԻՈ «ՎԱՆ» ՌԱԴԻՈ «ՎԱՆ» ՌԱԴԻՈ

RADIO VAN FM 103

Радиостанция "Радио ВАН"

Представляет

Уникальное шоу толстушек "Fat's Show" для участия в котором требуются смелые девушки в возрасте от 18 лет и старше, весом от 90 кг, с данными не соответствующим мировым стандартам.

За справкой обращаться по телефону
54-00-01

ՌԱԴԻՈ «ՎԱՆ» ՌԱԴԻՈ «ՎԱՆ» ՌԱԴԻՈ «ՎԱՆ» ՌԱԴԻՈ «ՎԱՆ» ՌԱԴԻՈ

Արժեթղթերի գնման/վաճառքի համար դիմել Հայաստանի Ֆոնդային Բորսայի անդամ բրոքերային ընկերություններին

ԱԷՐՈԲՐՈՔ ՍՊԸ
Ք. Երեւան,Կոմիտաս 22/50
Հեռ.՝ 222725, 278469

ԱԼԻԽԱՆՅԱՆ ԲՐՈՔԵՐ ՍՊԸ
Ք. Վանաձոր, Գ.Լուսավորչի 48ա
Հեռ.՝ 41206

ԱԼԻՆՎԵՍՏ ՍՊԸ
Ք. Երեւան, Ռոստովյան 21, բն. 41
Հեռ.՝ 454112

ԱԼՍ ԷՐԳՐՈՒՄՅԻ ՍՊԸ
Ք. Վանաձոր, Տիգրան Մեծի 71/27
Հեռ.՝ (051) 22422

ԱՄԵՐԻԱ ԻՆՎԵՍՏ ՓԲԸ
Ք. Երեւան, Բաղրամյան պող. 6, բն. 2
Հեռ.՝ 524040, 524140

ԱՅՍԻ ԲՐՈԿ ԴԻԼ ՏՐԱՍՏ ՍՊԸ
Ք. Երեւան, Հալաբյան 47, բն. 31
Հեռ.՝ 348837, 277814

ԱՐԴՇԻՆԲՐՈՔ ՍՊԸ
Ք. Երեւան, Թումանյան 28/20
Հեռ.՝ 542674

ԱՐԺԵԹՂԹԵՐԻ ԿԵՆՏՐՈՆ ՍՊԸ
Ք. Երեւան, Զաքիյան 8/19
Հեռ.՝ 581578, 566448

ԱՐՄԲՐՈԿ ՓԲԸ
Ք. Երեւան, Կորյունի 19/1
Հեռ.՝ 542125

ԵՐԵՎԱՆ-ԲՐՈՔԵՐ ՍՊԸ
Ք. Երեւան, Թումանյան 32/16
Հեռ.՝ 544657, (09)400699

Է-ԲԻ ՍԵՔՅՈՒՐԻԹԻԶ ՍՊԸ
Ք. Երեւան, Գայի պող. 57, բն. 15
Հեռ.՝ 640804

ԷՍ ԿԱԲՐՈՔ ՍՊԸ
Ք. Երեւան, Մաշտոցի 40ա/1
Հեռ.՝ 532815

ԷՏԱԼՈՆ ԻՆՎԵՍՏ ՍՊԸ
Ք. Երեւան, Հանրապետության փող.49/2
Հեռ.՝ 620600

ԿԱՊԻՏԱԼ ԻՆՎԵՍՏ ՍՊԸ
Ք. Երեւան, Ագաթանգեղոսի 7
Հեռ.՝ 526417, 569680

ԿԱՊԻՏԱԼ-ՄԵՆԵՋՄԵՆԹ ԲԲԸ
Ք. Երեւան, Ամիրյան 2/8
Հեռ.՝ 560138

Մ.Գ.Ս. ՍՊԸ
Ք.Գյումրի, Աբովյան 242-1
Հեռ.՝ 23109, 30868

ՊՐԻՎԱՏ ԻՆՎԵՍՏ ՓԲԸ
Ք. Երեւան,Նալբանդյան 50/26
Հեռ.՝ 521812, 528778

ՌԵՆԵՍԱ ՓԲԸ
Ք. Երեւան, Վարդանանց 13
Հեռ.՝ 544527

ՎՐԻՆԿՈ ՍՊԸ
Ք. Երեւան, Ամիրյան 24/5
Հեռ.՝ 531805

ՏՈՆԱՏՈՆ ՍՊԸ
Ք. Երեւան, Դեղատան 2
Հեռ.՝ 545477, 545407

Armex

Հայաստանի Ֆոնդային Բորսա
Armenian Stock Exchange

2002 թ. հունիսի 24-ի առեւտրային նստաշրջան

ԱՐԺԵԹՂԹԵՐԻ ԳՆԱՆՇՈՒՄ

Թողարկող Issuer	Հատ.** ABBR	Դրամական Listed	Առ՝ Bid: Լավագույն գին Best price	Առ՝ Bid: Միջ. կշռ. գին Avg. price	Առ՝ Bid: Ծավալ Total qnt.	Վաճառ՝ Ask: Լավագույն գին Best price	Վաճառ՝ Ask: Միջ. կշռ. գին Avg. price	Վաճառ՝ Ask: Ծավալ Total qnt.	Կատարված գործարքներ Transactions: Նվազ. գին Day low	Կատարված գործարքներ Transactions: Առավ. գին Day high	Կատարված գործարքներ Transactions: Միջ. կշռ. գին Avg. price	Կատարված գործարքներ Transactions: փոփ.% Avg%	Կատարված գործարքներ Transactions: Ծավալ Volume
ԱՇՈՏՆԱԲԱՆԿ	ASHBP1	B				58 000.0	58 000.0	7					
ԷՐ. ԿԵՆՍԱԳՈՒՅՆ ՔՈՒՇՈՒՅԻՆ Գ/Ն	EKQG	B	400.0	400.0	10								
ԵՐԿԱԲԵՏՈՆ	ERKB	B	1 500.0	1 500.0	10								
ՀԱՇԻՇ	HASH	B	100.0	100.0	100								
ՀԱՅԿԱԲԵԼ	HKBL	B	2 000.0	2 000.0	25								
ԿՈՆԿԱ	KNKA	B				3 000.0	5 795.0	161					

* Շրջառարված գնանշվածքի (տրահանջարկի/առաջարկի) հայտերը առեւտրային նստաշրջանի փակման դրությամբ
** 4 նիշից բաղկացած հատկանիշը բաժնետիրական ընկերության հասարակ անվանական բաժնետոմսի հատկանիշն է: Արտոնյալ բաժնետոմսի դեպքում 4 նիշից հետո նշվում է P: արտոնյալ բաժնետոմսերի տվյալ դասին շնորհված համարը: ՍՊԸ-ի բաժնետոմսի դեպքում 4 նիշից հետո նշվում է CO:

ՀՖԲ-ում ներկայումս ցուցակված է 155 արժեթուղթ: Տեղեկությունները ներկայացվում են ՀՖԲ-ում ցուցակված այն արժեթղթերի վերաբերյալ, որոնցով տվյալ առեւտրային նստաշրջանի արդյունքում գործարք է գնանշվածքի հայտ կամ գործարք: Բոլոր գները ներկայացված են ՀՀ դրամով:

ՀՖԲ-ում ցուցակված բոլոր արժեթղթերի գնանշման ամփոփ արդյունքները հրապարակվում են ամսական կտրվածքով յուրաքանչյուր ամսվա առաջին աշխատանքային օրը:

©Armex

Այլ տեղեկությունները հրապարակվում են ինտերնետային էջում www.armex.am

ՍՓՅՈՒՌ ՀԱՅԱՍՏԱՆԻ ԳՈՐԾԱՐԱՐ ՏԵՂԵԿԱՏՈՒ

590000 + ԱՆՎՃԱՐ ՏԵՂԵԿԱՏՎՈՒԹՅՈՒՆ → www.spyur.am www.yellowpages.am

Այսօր

ԱՍՏՂԱԳԻՏԱԿ 25 հունիս

ԽՈՍ

Նոյասավոր ժամանակ է մահիոցումներն ու ծրագրերն իրականացնելու համար: Ձեր գործունեությունը, խնդիրների լուծման ոչ սովորական ուղիներ գտնելու կարողությունը եւ սթափ հաշվարկը պետք է դրականորեն ազդեն գործերի ընթացքի վրա:

ՑՈՒԼ

Ձեր գործողությունները ձեզ ճիշտ կթվան: Բայց դա այդպես չէ: Ինքնազգացողությունը կտրուկ կվատանա: Օրվա վերջին կլինեն հոգեբանական տրամադրություններ եւ նույնիսկ ընկճվածություն: Ձգացեք ավելի շատ ուշադրություն դարձնել մերձավորների խնդիրներին:

ԵՐԿՎՈՐՅԱԿՆԵՐ

Ներքին կատարելագործման ճանապարհին գլխավոր խոչընդոտներն են ագրեսիվությունը, ամեն գնով առաջատար լինելու ցանկությունը, անձնական թուլություններ հանդեպ ներողամտությունը: Այսօր խուսափեք մերձավորների հետ հարաբերություններ պարզելուց:

ԽԵՑԳԵՏԻՆ

Այսօր հնարավոր են որոշակի ցրվածություն, անհավասարակշռվածություն: Թերեւս բախվեք ընտանեկան փոքր խնդիրների եւ ֆինանսական հարցերի, որոնք ձեզանից ավելի շատ ջանքեր կխլեն, քան առավել լուրջ խնդիրները:

ԱՌՅՈՒԾ

Բարենպաստ օր է անձնական հնարավորությունների եւ հակումների ինքնադատական վերլուծության համար: Բացառված չէ, որ հանգամանքները կամ նոր ծանոթությունը ձեր կյանքում խաղան մեծ դեր, եւ միայն ձեզանից է կախված դրա դրական կամ բացասական լինելը:

ԿՈՒՅՍ

Այսօր ձեզ սպասում են հաճելի անակնկալներ եւ նոր ծանոթություն: Գործընկերների հավանական հարձակումները թող ձեզ չանհանգստացնեն, նույնիսկ եթե թվան վիրավորական եւ անհասկանալի: Վերսկսեք աշխատանքն ընդհատված նախագծի վրա:

ԿՇԵՌՔ

Հարկավոր է այսօր զբաղվել միայն անհետաձգելի գործերով: Չեն բացառվում ինքնազգացողության վատացումը, վնասվածքները, խոշոր կորուստները: Հակացուցված են զայրույթը, անհեթները, որոնք կվերադառնան կրկնապատկված ուժով:

ԿԱՐԻՃ

Ամենայն հավանականությամբ, կարիճների աշխատանքում ամեն ինչ հարթ կընթանա: Խոչընդոտներ չեն սպասվում: Հավանական է, բյուջեի զգալի համալրում, որը թույլ կտա մոտ ժամանակներս չանհանգստանալ դրամի մասին:

ԱՂԵՂՆԱՎՈՐ

Կենսական ներուժը բարձր մակարդակի վրա է: Խանդավառությունը եւ լավատեսությունը ձեզ կօգնեն գտնել նոր գործընկերներ կամ հովանավորներ, որոնց օգնությունը դրականորեն կանդրադառնա գործերի ընթացքի վրա: Հաջող օր է ֆիզիկական բեռնվածությունների համար:

ԱՅԾԵՂՋՅՈՒՐ

Լավ օր է ճանապարհորդությունների եւ զբոսանքների համար: Ասողերը խորհուրդ չեն տալիս մասնագիտական ակտիվ գործունեություն: Հաջողությունն ամեն պահի կարող է երես թեքել, այնպես որ, ավելի լավ է ավարտել կիսաս գործերը: Հետմիջօրեին հնարավոր է լարվածություն:

ՋՐՀՈՍ

Պատասխանատու ժամանակաշրջան է: Խուսափեք փորձարարությունից եւ անբացատրելի արարքներից: Ձերբազատվեք իշխելու ձգտումից, այլապես կարող եք հայտնվել անհարմար վիճակում կամ դառնալ հերթական հակամարտության պատճառ:

ՁԿՆԵՐ

Այսօր ջանացեք պահպանել հավասարակշռությունը եւ սառնասրտորեն քննել նույնիսկ ամենաբարդ խնդիրները: Համբերատարության եւ նրբանկատության շնորհիվ դուք կկարողանաք մեղմել իրավիճակը: Երեկոյան հնարավոր է գեղարվեստական:

ԽՈՀԱՆՈՑ

Կաղամբի կոտլետ

Միջին չափսի կաղամբը թույլ խաշել: Դնել մաղի մեջ ջրամվելու: Մանր-մանր կտրատել, ավելացնել 2-3 ձու, աղ սամիթ եւ ազատեղ, աղ, կարմիր պղպեղ, 2 ճաշի գդալ ալյուր: Խառնել եւ կոտլետաձեւ տապակել տաքացած բուսական յուղով: (Ձանգվածը գդալ-գդալ լցնել տապակի մեջ): Մատուցել օղակաձեւ կտրատած լոլիկի, վարունգի, սոխի հետ:

Դդմիկը կտրատել, տապակել բուսական յուղով: Վրան ավելացնել աղ, քացախ, սխտոր եւ մանր կտրատած սամիթ:

529353 ԱՆՎՃԱՐ ՀԱՅՏԱՐԱՐՈՒԹՅՈՒՆՆԵՐ

Վաճառվում է 4 սենյականոց բնակարան III մասի շրջակայքում, 5/5 հարկում, ընդհանուր մակերեսը 105 քմ, բավարար վիճակում, բաց եւ փակ պատշգամբ, սանհանգույցը գերազանց վիճակում, գինը 15.000 դոլար (նախնական), հեռ. 48-55-48:

Վաճառվում է 4 սենյականոց բնակարան 16-րդ թաղամասում, 16 հարկանի շենքի 10-րդ հարկում, լավ վերանորոգված, հյուրասենյակը կոնդիցիոներով: Գինը 9000 դոլար: Հեռ. 35-60-40, 35-54-34:

Վաճառվում է 1 սենյականոց բնակարան փոքր կենտրոնում, բարվոք վիճակ, գինը 7000 դոլար: Հեռ. 56-28-31:

Վաճառվում է 2 սեն. բն. 9/9 հարկ, դարձած 3 սեն. ընդհանուր մակերեսը 66 քմ. Շարուրի փող. (Չարբախ): Գինը 5000 դոլար: Հեռ. 46-64-13 (ժ. 18-ից հետո)

Վաճառվում է 4 հարկանի առանձնատուն Կիեւյան 2, նրբ. 18 հասցեում, ունի 600 քմ հողամաս, կապիտալ վերանորոգված, լողավազան, սաունա: Հեռ. 22-54-88: Դիմել առանց միջնորդների:

Վաճառվում է 2 հարկանի վարչական շենք ԳՈՒՄ-ի մոտակայքում 2500 քմ տարածքով, ունի ցանկապատված պարտեզ 5900 քմ, երեք կողմից ճանապարհ, 3-րդ հարկ ավելացման հնարավորություն, հարմար է բուհի, օֆիսի, արտադրության համար: Հեռ. 54 55 17, 56 55 65, 23 87 74:

Վաճառվում է 3 սենյականոց վերանորոգված բնակարան փակ պատշգամբով: Մերգելյան ինստիտուտի շրջակայքում, հեռ. 27-11-06:

Փոխանակում եմ Երեւանի կենտրոնում գտնվող 76 քմ տարածքը մայրաքաղաքի մերձակայքում գտնվող առանձնատան հետ: Հեռ. 09423833:

Վաճառվում է 1200 քմ սեփականաշնորհած հողամաս «Հայֆիլմի» մոտակայքում (Քասախ-Ավան): Գինը պայմանագրային: Հեռ. 57-70-91:

Վաճառվում է 800 քմ տուն-հողամաս Օշականում: Գինը պայմանագրային: Հեռ. 34-40-71:

- Վաճառվում են 1, 2, 3, 4 սենյականոց բնակարաններ կենտրոնում: Հեռ. 57-09-08

Վաճառվում է կենտրոնում 80 քմ կիսանկուղային տարածք: Եռաֆազ հոսանք, ջուր: Հարմար է օֆիսի, սաունայի, բարի եւ այլ օբյեկտներ կառուցելու համար: Հեռ. 529353, բջջ. (09)429353:

- **Տրվում է վարձով** տարածք Ամիրյան փողոցում, 1 սենյակը 25 քմ, երկրորդ սենյակը 20 քմ, առանձին մուտքերով: Հարմար է հացի եւ խմորեղենի փոքր, կոշիկի արտադրամասի եւ օֆիսի համար: Հնարավոր է նաեւ առանձին վարձակալում: Հեռ. 56-44-86:

- **Տրվում է վարձով** 3 սենյականոց բնակարան Սախարովի հրապարակում, կահավորված, բարեկարգ վիճակ, մշտական տաք/սառը ջուր: Հեռ. 56-41-71:

Վաճառվում է 500 քմ ցանկապատված պտղատու այգի Խարբերդում. կա կիսակառույց շենք: Գինը պայմանագրային: Զանգահարել 25-47-21, Ժաննային:

- **Տրվում է վարձով** տուն ԳՈՒՄ-ի մոտ, 2.5 սենյականոց, 9/8 հարկում, նոր վերանորոգված, կահավորված, սառնարան, ճաշ. հեռուստացույց, տաք ջուր, անկողին, սպասք: Գինը 180 դոլար: Հեռ. 53-36-74:

- **Կգնեմ** 1 սենյականոց բնակարան քաղաքի փոքր կենտրոնում, մինչեւ 11.000 դոլարի սահմաններում: Հեռ. 53-73-75:

Վաճառվում է բջջ. հեռախոս SIEMENS S 25 I, գինը 165 դոլար: Հեռ. 09428243:

- Վաճառվում է սառնախցիկ: Հեռ. 53-36-74:

- Վաճառվում է նոր փաթեթ 150x60 սառնարան SUPER GENERAL, գինը 350 դոլար, հեռուստացույց SUPRA ճաշոնական, 54 անկյունագծով, վերջին մոդելի, երաշխիքի մեջ, գինը 200 դոլար, դաշնամուր LIRA, սեւ գույնի, 2 ոտնակ, լավ վիճակում է, գինը 250 դոլար, հեռ. 61-83-92:

- Վաճառվում է 1 տ բեռնատարողությամբ **վերելակ**: Հեռ. 09 41 90 18:

- Վաճառվում է մեծաքայլ ավտոտնակ Աղայան փողոցում, հեռ. 56-83-75:

Վաճառվում է ՊԱԶ-672 մակնիշի ավտոբուս, 86 թ. արտադրության, բարվոք վիճակում է, գինը 800 դոլար, հեռ. 34-68-30:

Վաճառվում է «ԳԱԶ-2402» (Ֆուրգոն) մակնիշի ավտոմեքենա, 84 թ. արտադրության, գազով: Գինը պայմանագրային: Հեռ. 57-43-78:

Վաճառվում է «ԼԱԶ» մակնիշի ավտոբուս, 1982 թ. արտադրության, «ՄԱԶ» շարժիչով, որոշ անսարքություններով: Գինը պայմանագրային: Հեռ. 57-43-78, Գագիկ:

Վաճառվում է 2107 մակնիշի ավտոմեքենա, 1994 թ. արտադրության, փոխ. տուփը 5 աստիճան, գույնը սպիտակ: Գինը 2000 դոլար: Հեռ. 09495295:

Վաճառվում է ԳԱԶ-2410 մակնիշի ավտոմեքենա 86թ. արտադրության, նորմալ վիճակում, շարժիչի վերանորոգումից հետո վազքը 3500 կմ, ունի SONY մագնիտֆոն, 4 հատ նոր անվադողեր, 2002 թ. տեխ. ստուգումն անցած: Գինը 1800 դոլար: Հեռ. 09 49 73 06:

Վաճառվում է 2 մարդատար «ԳԱԶԵԼ» 2002 թ. արտադրության, չօգտագործված, տենդեր գազով, արժեքը 7900 ԱՄՆ դոլար, վերադասավորված նստատեղերով: Հեռ. 39-66-07, 39-66-08, 09 48-53-78:

MERSEDES BENZ E 230 մոդելի նոր մեքենան իր վարորդով կծառայի արտասահմանից ժամանած հյուրերի համար վարձավճարով: Դիմել 45-59-69, Հովիկ, կամ 09496521, Մարիետա:

Վաճառվում է AUDI-80 մակնիշի ավտոմեքենա (89 թ. արտ.), դիզելային վառելանյութերով, կարմիր, լավ վիճակում: Գինը նախնական 3000 դոլար: Հեռ. 39-34-52:

Վաճառվում է 1992 թ. արտադրության սեւ գույնի BMW-525 TD մակնիշի ավտոմեքենա: Հեռ. (09)42-02-71:

ՄԱԶԾ-ն հայտարարում է բաց մրցույթ-վաճառք Toyota Land Cruiser 80, 1997 թ. արտադրության, վազքը 208.000 կմ, դիզելային շարժիչով, մինչեւ հունիսի 23-ը, ժամը 18:00: Հեռ. 400837, Մանուկյան Արայիկին:

- Վաճառվում է JVC տեսամագնիտոֆոն, նորմալ վիճակում: Գինը 50 դոլար: Հեռ. 44-61-27:

- Անդրեաս Սեւոյանը փնտրում է 1943 թ. Ստեփանավանում իր հետ 6 ամիս ծառայած Լեոնարդին: Զանգահարել 65-22-36:

- **Կգնեմ** բնակարան եւ տարածք քաղաքի կենտրոնում, առանց միջնորդի: Հեռ. 52-58-01, ժամը 10:00-18:00:

- **Կգնեմ** 2 կամ 3 սենյականոց բնակարան մինչեւ 5000 դոլար: Զանգահարել 27-61-05, ժամը 18:00-ից հետո:

- Վաճառվում է մեծաքայլ ավտոտնակ Վաղարշյան եւ Քոչարի փողոցների հատման բակում: Հեռ. 27-59-86:

- Վաճառվում է «PANASONIC» ճապոնական արտադրության հեռուստացույց, գինը 300 դոլար, հեռ. 53-73-75:

- **Կվարձակալեմ** 1 սենյականոց բնակարան Նորքի II, IV զանգվածում, ցանկալի է կահավորված, հեռախոսով, 30 դոլարի սահմաններում: Հեռ. 63-70-68 (Երեկոյան):

- Դռներին գաղտնի փականների տեղադրում եւ մեծաքայլ դեպքերով ամրացում: Էլեկտրամոնտաժային աշխատանքներ: Հեռ. 58-91-35, Սամվել:

- Պարապում եմ գերմաներեն եւ ռուսերեն, ինչպես նաեւ կատարում եմ թարգմանություններ գերմաներենից հայերեն եւ հակառակը մատչելի գներով: Հեռ. 58-93-88, 55-12-30, Կարինե:

- Վաճառվում են ակվարիումներ 20-120 լ տարողությամբ, տարբեր չափերի եւ ձեւերի: Ընդունվում են պատվերներ: Հեռ. 73-33-92 (ժ. 18:00-22:00):

- Ֆրանսերեն սովորել ցանկացողներին վաճառում եմ տեսաերիզ: Գինը 5000 դրամ: Հեռ. 53-36-74:

- Մասնավոր **հետախուզական եւ իրավաբանական ծառայություն** Հեռ. 0948-9967:

- Համակարգիչների ծրագրային եւ սարքային անսարքությունների նորոգում կանչով: Հեռ. 25-79-10:

- Առաջարկում ենք դահլիճների, բնակարանների ցանկացած տեսակի ոչ սանդարտ ջահերի պատրաստում եւ տեղադրում: Վճարումը փոխանցումով կամ կանխիկ: Հեռ. 46-76-16, 46-05-23:

- Կուրսային եւ դիպլոմային աշխատանքների մուտքագրում, այցեքարտերի, բլանկների, հրավիրատոմսերի, օրացույցների, պիտակների պատրաստում, համակարգչային գրագիտություն, ինտերնետ եւ E-mail ծառայություն: Հեռ. 22-47-05:

- Արեւելահայերեն, արեւմտահայերեն դասական եւ աբեղյանական ուղղագրությամբ գրքերի խմբագրում, հրատարակության պատրաստում եւ սրբագրում, թարգմանություններ: Հեռ. 48-52-16, 53-20-29, Գեւորգ:

- Վաճառվում է 900 քմ սեփական հողամաս Նորքի այգիներում, որտեղից բացվում է Մասիսի եւ քաղաքի գեղեցիկ տեսարան: Գինը 11.000 դոլար: Հեռ. 65-10-94:

- Վաճառվում է գերմանական «ԿՈՄԲԱՅՆ» (միկսեր, սրճաղաց, մսաղաց եւ այլն): Հեռ. 25-31-56, 25-18-45:

- Վաճառվում են փոքրիկ սեղան, չինական ծածկոց 2 մահճակալի համար, սեւ փայտից վիեթնամական սկուտեղ, սեւ փայտից չինական ծաղկաման, բյուրեղապակյա սկահակ մրգերի համար, նոր երկար կեղծամ, գույնը կարմիր, մեծ խորհրդային հանրագիտարան (կապույտ): Հեռ. 25-31-56, 25-18-45:

- Պահանջվում են բանվոր փականագործներ, եռակցող, հյուսն, ատաղձագործ, բուֆետապան, ռետորանի երաժիշտներ, էլեկտրիկ, խոհարար, պարող-պարուհիներ, երգչուհիներ, փայտագործներ: Հեռ. 236001, 232362:

- Վաճառվում է Սուրեն Երզնկյանի 1938 թ. Փարիզում ֆրանսերենով լույս տեսած «Ստալինի կյանքը» գիրքը: Հեռ. 61-31-22:

- Ընդունվում են խաչքարերի պատվերներ տարբեր քարատեսակներից ըստ պատվիրատուի ցանկության: Դիմել 57-70-27 (10:00-18:00) եւ 45-70-27 (16:00-24:00), Մինաս:

- Համակարգիչների սպասարկում, համալրող սարքերի եւ ծրագրերի ինստալացիա էժան եւ որակով: Հեռ. 35-55-03 կամ 35-87-71, Հակոբ:

Բուժում: 1. Նեւրոզներ, վախ, դեպրեսիա, հիստերիա... 2. Նեւրալգիաներ: 3. Մաշկավեներական հիվանդություններ: 4. Հենաշարժողական համակարգի խնդիրներ: 5. Ինֆեկցիոն բարդություններ: 6. Իմոտենցիա (ցանկացած մակարդակի): 7. Սերտում բուժական, առողջարարական: 8. Քարեր լեղաքարկում, երիկամներում, միզաքարկում եւ այլն առանց վիրահատական միջամտության: Հեռ. 25 31 51, 26 01 59:

- Կատարում եմ թարգմանություններ անգլերենից հայերեն եւ հակառակը: Հեռ. 23-07-86:

- Վաճառվում է հեռուստացույց «ГОРИЗОНТ 61 ТЦ», հեռակառավարիչով, դեցիմետր, բլոկ: Հեռ. 25-18-45, 25-31-56:

- Վաճառվում է երաժշտական կենտրոն «РАДИОТЕХНИКА», AC90 դինամիկներով: Հեռ. 25-18-45, 25-31-56:

- Պարապում եմ անգլերեն բոլոր տարիքի դպրոցականների հետ: Վարձը 15 դոլար: Հեռ. 36-34-15:

- Ձեր տանը կկարեմ վերմակ եւ ներքնակ: Հեռ. 23-07-86, Հռիփսիկ:

Սկանդալոտ

Հարավ-ամերիկյան «պրերիա»
ԱՄՆ. TV. պարգեւ
Կեչուայի ոստանը
Կողպեք
Արագ «ոտանավոր»
Խորհրդային հնգամյա ծրագիր
Խարույկի վրան
Կոսմետիկ հարդարանք
«Ոչ հասարակ» արաբ
Երկրաբանի չափագործիք
«Կարմիր աստղը գագաթին»
Ճապոնական խսիր
Եփած ոչ մի բան չի ուտում
Գուսանը Տաշքենդում
Լենինի ազգանունը
Ապտակին ուղեկցող «արծագանք»
Շղագիր. երկաթագիր. օֆսեթ
Սնտառի արեւագուրկ մաս
Զրային «սողուն»
Վրթ. Փափազանի «քարե» դրամա
Մարդը հոգի. իրը ...
Բրուտի «շաղախանյութը»
«Պետական» երաժշտություն
Բերանի «շարքային անդամ»
Թուխ «պեպեն»
Զեւսի «տանտիրուհին»
Զրային «ապրանքափոխադրիչ»
Տիգրիս. ճորոխ
Սպասավոր
Աղոթքի «ամփոփում»
Ստեղծագործական ոգեշնչում
«Խրատասեր» գրական ժանր
Կածան
«Ծովափնյա» եղանակ
Ջաննաթի փերի
Գետի հատակի «ծածկույթ»
«Ռադիոօրգան»
Գիքորի բազազ «հոգեառը»
Սոճու «ծածկանուններից»
Օրվա «ընաբեր» կեսը
Լինում է նաեւ կոկոսյան
Սկունդ. գեղարդ
Չամուսնացած
Կենսատու տարր օդի կազմում
Քաջալերող խոսքեր
Դուդուկահար ... Հովսեփյան
Գնահատման կողմնորոշիչ
Յուրայինների մեջ «խորթը»
Հանգ. համաչափություն
Աբխազական քաղաք
Կանադայի «երեւանը»
Վալսի արքան
Քամելեոն. վարան. ...
Ամոնիակի N1 հումքը
Զրադաշտական կրոնավոր
Ասեղնագործ
Ուժերի «մոբիլիզացիա»
Մարկո ... Բաստեն
Կինոդերասան ... Չան
Գինու չլուծվող մասը
Մարդը որպես անհատ
Ամառվա գործ. ձմեռվա պաշար
Քաղաքային սիզամարգ
«Կլինի» ժամանակ
Ճան
«Տղամարդ»-ուղտ
«Բրազիլական» ծառ
Կենդանու «երեխա»
Թագավորանիստ քաղաք
Գաղափար. իմաստ
Կվարտետ
Երաժշտական այբուբենի «տառ»
Նախակավիճ
Եւ կտուցը. եւ երախը
Շարունակ. ամեն անգամ
«Անառակ թութուն»
Խնդրի տվյալ
Փայտից ծնված վառելանյութ
Կուլտուրիզմ
Պահածոյի «սենյակ»
Տապակ
Մեծարանք. հարգանք
Մազերին կպած «փոշի»
«Քթի ... չունենալ»
Գույնի «լուսային» հատկանիշ
Գյուղմթերքի վաճառատեղի
«Զզվելի» զգացողություն

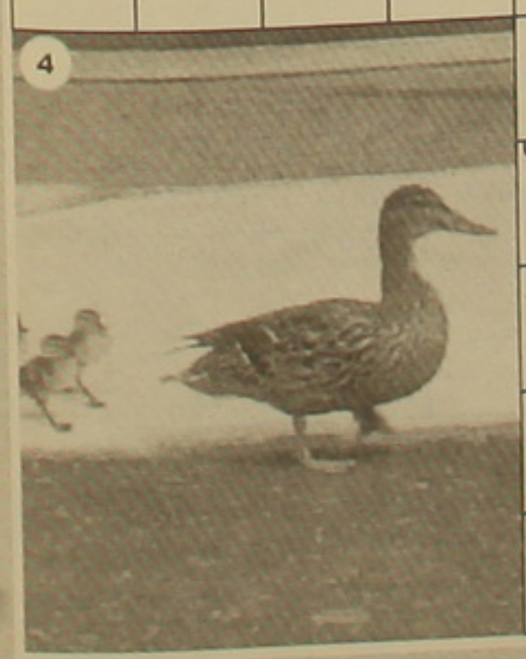

ՍՏԱՀՈԳՈՒԹՅՈՒՆ

ԱՄՆ-ն պետք է թույլ չտա նոր պատերազմ Կովկասում

Գնում են ամերիկացի գիտնականները

ԲԱԿՈ, 24 ՀՈՒՆԻՍ. ԱՐՄԵՆՊՐԵՍ. ԱՄՆ-ի կոնգրեսում կասից ծովի ավազանում այդ երկրի շահերին նվիրված ճեպազրույցի ժամանակ Պետդեպարտամենտի եվրոպային եւ եվրասիային օգնության գծով համակարգողի ներկայացուցիչ Դոն Ռոնբլումը, Հարավարդի համալսարանի կասպյան հետազոտությունների ծրագրի մասնակից Բրենդա Շաֆերը եւ Ռազմավարական եւ միջազգային հետազոտությունների կովկասյան կենտրոնի տնօրեն Զեյնո Բարանը՝ զեկուցելով տարածաշրջանի երկրներում իրավիճակի եւ տարածաշրջանում ԱՄՆ-ի կենսական շահերի մասին, հայտարարել են, որ ԱՄՆ-ը ամեն ինչ պետք է ձեռնարկի կովկասյան տարածաշրջանում նոր պատերազմի վերսկսում թույլ չտալու համար:

Ադրբեջանական «525-րդ» թերթը գրում է, որ զեկուցողները նշել են, թե տարածաշրջանի արեւմտյան մահմեդական երկրները ԱՄՆ-ի եւ մահմեդական աշխարհի միջեւ երկխոսության նոր փուլի սկիզբն են դրել: Նրանք ասել են, թե այսօր, ինչպես եւ մինչեւ սեպտեմբերի 11-ը, ԱՄՆ-ը տարածաշրջանի հետ հարաբերություններում առաջնորդվում է նախկին չափանիշներով, որոնք են ժողովրդավարությունը, մամուլի ազատությունը եւ ԱՄՆ-ի հետ համագործակցելու պատրաստակամությունը:

Թերթը գրում է, որ Բրենդա Շաֆերը նշել է, թե Ադրբեջանը «մեծ նշանակություն» ունի համաշխարհային շուկայում նավթի գների կարգավորման տեսակետից, որ կասպյան ավազանը պետք է այլընտրանքային դեր խաղա այդ հարցում: Նա նաեւ ընդգծել է ԱՄՆ-ի կողմից մահմեդական երկրներին աջակցելու կարեւորությունը եւ հիշեցրել, որ մոտ 1 մլն ադրբեջանցի փախստականներ ոչ մի անգամ բոնություններ չեն դիմել իրենց պահանջների կատարմանը հասնելու համար: Շաֆերը Կոնգրեսին կոչ է արել հասնել ղարաբաղյան խնդրի կարգավորմանը, քանի դեռ տարածաշրջանում չեն վերսկսվել ռազմական գործողությունները:

ԳՐՈՂՆԵՐԻ ՍՏԵՂԾԱԳՈՐԾԱԿԱՆ ՏՈՒՆ

ԾԱՂԿԱՁՈՐ

Հայաստանի հյուրանոցներից միակը, որն արժանացել է ISO-9002 որակի միջազգային հավաստագրի:

Գիտաժողովների, կոնֆերանսների, սեմինար-խորհրդակցությունների սպասարկումը - մեր մասնագիտացումն է:

Մենք երաշխավորում ենք՝
Լավագույն պայմաններ լիակատար հանգստի եւ արդյունավետ աշխատանքի համար

ՎԱՅԵԼԵՔ ԾԱՂԿԱՁՈՐՅԱՆ ԲՆՈՒԹՅԱՆ ԳԱՐՆԱՆԱՅԻՆ ԶԱՐԹՈՆՔԸ

Tel: 281081, 282101, Fax: (023)-62160,
E-mail:writers@hrazdan.am

gsk GlaxoSmithKline

Հարգելի հաղորդագիր,

Եթե Դուք հիվանդ եք բրոնխիալ ասթմայով, մի վհատվեք, Դուք մենակ չեք: «ԳլաքսոՍմիթՔլայն» անգլիական ընկերությունը կազմակերպում է "ԱՍԹՄԱ ԴՊՐՈՑԻ" անվճար դասընթաց, որտեղ Ձեզ կներկայացվեն բրոնխիալ ասթմայի բուժման ժամանակակից մոտեցումները, հիվանդության կառավարման մեթոդիկան:

Կտրվեն փիֆլոումետրներ անվճար:

Ցանկացողներին խնդրում ենք զանգահարել «ԳլաքսոՍմիթՔլայն»-ի հայաստանյան ներկայացուցչության գրասենյակ: Հեռ. 54 38 94:

NGO STRENGTHENING PROGRAM
World Learning/Armenia
ՀԿ ՀԶՈՐԱՑՄԱՆ ԾՐԱԳԻՐ
Համաշխարհային ուսուցում/Հայաստան

ԱՄՆ Միջազգային զարգացման գործակալության կողմից ֆինանսավորվող Համաշխարհային ուսուցման հասարակական կազմակերպությունների հզորացման ծրագիրը (ՀՈ)ՀԿՀԾ) ընդունում է հետաքրքրվածության արտահայտման հայտեր հատուկ նախաձեռնությունների դրամաշնորհային ծրագրի շրջանակներում ուղղված կանանց սոցիալական եւ տնտեսական հավասարությանը եւ քաղաքացիական իրավունքներին:

Նախապատվությունը կտրվի այն նախաձեռնություններին, որոնք ուղղված են.

1. *տնտեսական, սոցիալական կամ առողջապահական բարեփոխումների գործընթացում կանանց մասնակցության բարձրացմանը,*
2. *կառավարման ժողովրդավարական սկզբունքների զարգացման գործընթացում կանանց մասնակցության բարձրացմանը,*
3. *կանանց իրավունքների շահերի պաշտպանությանը:*

Հետաքրքրվածության արտահայտման հայտի ձեւը կարող եք ստանալ Համաշխարհային ուսուցման ինտերնետային էջից http://www.worldlearning.am հասցեով, կամ մեր գրասենյակից Երեւան, Մոսկովյան 24, բն. 1 հասցեով:

Հեռ. 58-26-20, 52-08-51, էլփոստ office@worldlearning.am

Հայտերը պետք է հանձնել Համաշխարհային ուսուցման գրասենյակ, ոչ ուշ, քան ս. թ. հուլիսի 16-ը: Նշված ժամկետից ուշ ներկայացված հայտերը չեն քննարկվելու:

Աշխատանքի հրավեր

Նորաբաց ռեստորանին պահանջվում են մատուցող-մատուցողուհիներ, խոհարար, խոհարարի օգնական, աման լվացող, բարմեններ եւ հավաքարար:

Հասցեն՝ Հրաչյա Քոչար 13, հեռ.՝ 27 06 41, (09) 42 92 73: Ներկայանալ լուսանկարով՝ 12:00-17:00-ը:

ՅԱՎԱԿՅՈՒԹՅՈՒՆ

«Հայաստան» հրատարակչության կոլեկտիվը սրտի խոր կսկիծով ցավակցում է տնօրեն Վահագն Սարգսյանին եւ իր ընտանիքին հոր՝ բազմավաստակ գրող, անգուգական մարդ **ՄԿՐՏԻՉ ՍԱՐԳՍՅԱՆԻ** մահվան կապակցությամբ: Հայ գրողների ընտանիքը զրկվեց վաստակաշատ մտավորականից, փորձառու խորհրդատուից, բարին դավանող անհատականությունից:

Խորապես վշտակցում ենք հանգուցյալի հարազատներին:

«ՀԱՅԱՍՏԱՆ» ՀՐԱՏԱՐԱԿՉՈՒԹՅԱՆ ԱՇԽԱՏԱԿԻՑՆԵՐ

ՅԱՎԱԿՅՈՒԹՅՈՒՆ

«Նոյան տաղան» լրատվական գործակալության կոլեկտիվը ցավակցում է Վահագն Սարգսյանին եւ ընտանիքի անդամներին սիրելի հոր՝ անվանի գրող **ՄԿՐՏԻՉ ՍԱՐԳՍՅԱՆԻ** մահվան առթիվ:

For Your Internal News of Armenia Log on to In
www.azg.am
English, Russian, Armenian and Turkish

LINK
ՍՏԱՆԴԱՐՏ 2002 ԱՌԵՎՏՈՒՐ
կոմպյուտերային ծրագիր առևտրի համար

- ✓ Խանութ
- ✓ Պահեստ
- ✓ Ապրանքի շարժ
- ✓ Վաճառք
- ✓ Գույքագրում
- ✓ Մատակարարներ
- ✓ Գնորդներ
- ✓ Դրամարկղ
- ✓ Բանկ
- ✓ Եկամուտ
- ✓ Ծախս

Կոմիտասի պող. 49
Հեռ. 23-05-10

ՅՈՒՆԻԲԱՆԿ ЮНИБАНК

«Յունիբանկը» եւ Մոսկվայի **«Յունիաստրում»** բանկը ներկայացնում են դրամական փոխանցումների արագ, մատչելի եւ նոր համակարգ- **Unistream Money Transfer**: **Unistream**- դրամական փոխանցումներ առանց հաշվի բացման՝ վճարելով ընդամենը փոխանցվող գումարի **1** տոկոսը, **Unistream**- հարմարավետ եւ հուսալի փոխանցումներ **Հայաստանից Ռուսաստան** եւ **Ռուսաստանից Հայաստան**: Իսկ Հայաստանի մարզեր, Արցախ եւ հակառակ ուղղությամբ փոխանցվող գումարի միջնորդավճարը այսուհետեւ ~~1.5~~ տոկոսի փոխարեն կկազմի **1** տոկոս: **Միջնորդավճարը գանձվում է միայն փոխանցողից:**

Unistream- գումարը հասցեատիրոջը կհասնի 1 ժամվա ընթացքում:

Տեղեկությունների համար զանգահարել՝ Մոսկվա 785 05 80, 787 11 73, 797 58 03:

Մեր հասցեն՝ Երեւան, Ամիրյան 12
Հեռ.՝ 53 98 70, 53 98 71, ֆաքս՝ 53 30 52
Յունիբանկ- իրական ներդրումներ

www.unistream.ru www.unibank.am

Բազմաթիվ հնարավորությունների Ձեր հանգրվանը

Այսօր «Յունիբանկը» մատուցում է Հայաստանի բանկային շուկայում առկա բոլոր ծառայությունները: Ավելին «Յունիբանկն» առաջինն է իր հաճախորդներին նորագույն բանկային տեխնոլոգիաները ներկայացնելու գործում: Այսպես, «Յունիբանկը» հրավիրում է Ձեզ օգտվելու Յուբրեյդ համակարգի միջոցով Ռուսաստանի ֆինանսական շուկաներում գործարքներ կնքելու հնարավորությունից: Ֆինանսական գործարքների լայն ընտրանի, ակնթարթային տեղեկատվություն եւ վերլուծական ծրագրեր, առպահով կաղ՝ այս ամենն առաջին անգամ Հայաստանում:

Մեկ այլ նորույթ, Մաստեր Քարդ Վիրչուալ, էլեկտրոնային քարտ, որը թեկուզ գոյություն չունի ֆիզիկապես, բայց Ինտերնետի միջոցով գնումներ կատարելու հնարավորություն է տալիս: Չափազանց մատչելի այս քարտը շատ հարմար վճարամիջոց է ինտերնետում գնումների եւ ծառայությունների դիմաց վճարման համար:

Անհատական պահատեղեր

«Յունիբանկը» բազմատեսակ ծառայությունների շարքում, հաճախորդներին առաջարկում է նաեւ չհրկիզվող անհատական պահատեղերի նոր ծառայություն, որի շնորհիվ Դուք այլեւս մտահոգություն չեք ունենա Ձեր թանկարժեք իրերը, փաստաթղթերը պահելու համար: Իսկ մեր աշխատակիցները կաջակցեն Ձեզ այս ծառայությունից օգտվելիս:

Հաճախորդների սպասարկումն առավել հարմարավետ դարձնելու համար առաջարկում ենք երեք տարբեր չափերի պահառության արկղեր:

(բարձրություն x լայնություն x խորություն) մմ

Չափերը	Սակագներ (ԱՄՆ դոլար)				
	7 օր	14 օր	30 օր	180 օր	365 օր
փոքր 100x220x480	9	12	18	35	45
միջին 200x220x480	12	18	23	45	60
մեծ 200x450x480	18	23	35	60	70

«Յունիբանկը» հրավիրում է Ձեզ օգտվելու սպասարկման այս տեսակից:

«Գինդ» տպագրատուն, Երեւան, Բագրատունեաց 70ա Գրանցման թիվ 65. Դասիչ 69150. Տպաքանակը՝ 3000 Ստորագրված է տպագրության՝ 24. 06. 2002 Գինը՝ 100 դրամ