Azg
armenian daily

18 ԱՊՐԻԼ 2001 ՇԱԲԱԹ 71 (2275)

Բուշը դրսևորում է Թուրքիային օգնելու իր պատրաստակամությունը

ԵՐԵՎԱՆ, 17 ԱՊՐԻԼ, ԱՐՄԵՆՊՐԵՍ: ԱՄՆ ազգային անվտանգության խորհրդի արտակարգ նիստում քննարկվել են Թուրքիայի ներկայիս տնտեսական դրության եւ Անկարային ցույց տրվելիք օգնության հարցերը: Նիստին մասնակցել են ԱՄՆ պաշտպանության, արտաքին հարաբերությունների եւ ֆինանսների նախարարությունների, ինչպես նաեւ տեղեկատվական ծառայությունների պատասխանատուներ: Թուրքական «Հյուրիեթ» թերթը հաղորդում է, որ խորհրդակցության ընթացքում որեւէ արտակարգ որոշում չի ընդունվել: Սակայն, ինչպես նշում է թերթը, Վաշինգտոնի դիվանագետ դիտորդները կարծում են, որ այդ խորհրդակցության հրավիրմամբ ԱՄՆ նախագահ Ջ. Բուշը դրսեւորել է Թուրքիային օգնություն ցույց տալու իր ցանկությունը: Միեւնույն ժամանակ Բուշի կառավարության պատասխանատուները դրանից առաջ Թուրքիայի տնտեսական ճգնաժամը մեղմելու կապակցությամբ կարեւորել էին ճգնաժամի վերացման համար պատասխանատվության բարձրացման անհրաժեշտությունը:

ԿԱՐԳԱՎՈՐՈՒՄ

«Ղարաբաղյան հակամարտությունը վերածվել է ամբողջ տարածաշրջանի հեռանկարը պայմանավորող խնդրի»

Ճնշումների հավանականությունը քաղաքական ուժերը գրեթե բացառում են

ԳՈՌ ԱԲՐԱՀԱՄՅԱՆ

Վերջին բանակցություններից վերադարձին, հենց օդանավակայանում հանրապետության նախագահը հայտարարեց, թե չափավոր ճնշումներ Քի Վեսթում եղել են: Անցած ուրբաթ արտգործնախարար Վարդան Օսկանյանը պատասխանելով «Ազգ»-ի լրագրողի այն հարցին, թե հնարավո՞ր են ճնշումներ ԼՂՀ ղեկավարության վրա, պատասխանել է. «Համենայն դեպս, նախագահներ Քոչարյանը եւ Ղուկասյանը շփումների մեջ են, միշտ խորհրդակցում են իրար հետ»: Եթե նկատի առնենք, որ մինչ այդ հանրապետության նախագահը սպառված համարեց Երեւան-Բաքու բանակցությունների ռեսուրսները եւ հարցի կարգավորման առյուծի բաժինն այլեւս Մինսկի եռանախագահողներին թողեց, ապա միանգամայն տրամաբանական է դառնում, որ երկու կողմի վրա էլ ինչ-որ ճնշումներ պիտի լինեին: Նկատենք, որ ժնեւյան հանդիպումից առաջ արդեն իսկ խոսվում է որակապես նոր առաջարկի մասին, ինչը հնարավորինս օպտիմալ դարձնելու համար եռանախագահողները պիտի ճնշումների դիմեն: Սակայն ինչ աստիճանի կլինեն դրանք, որքանով կլինեն մեր դիրքորոշումների շրջանակներում՝ դեռեւս անհայտ է: Անհայտ է հիմնականում այն պատճառով, որ նախագահները բանակցությունները խիստ գաղտնի են պահում, որի շարունակումը, բնականաբար, երկար շարունակվել չի կարող:

Տես էջ 2

«ՀՈԿՏԵՄԲԵՐ 27»

«Գագիկ Ջհանգիրյանը զբաղված էր Ռ. Քոչարյանի դեմ կեղծ ցուցմունքներ կորզելով»

Ն. Հունանյանը հայտարարեց, որ այդ փաստը հաստատող նյութերը հանվել են քրեական գործից

ՍԱՌԱ ՊԵՏՐՈՍՅԱՆ

«Հոկտեմբերի 27»-ի քրեական գործը դատարանում պաշտպանող պետական մեղադրողներն ապրիլի 17-ին ավարտեցին ամբաստանյալ Նաիրի Հունանյանի նախաքննական ցուցմունքների հրապարակումը: Դատավարն ամբաստանյալին դիմելով ցանկացավ ճշտել, թե ինչ ունի ասելու հրապարակված ցուցմունքների վերաբերյալ: Ն. Հունանյանը հայտարարեց, որ որոշ ցուցմունքներ չհրապարակվեցին: ՀՀ գլխավոր դատախազության հատուկ կարեւորագույն գործերով քննիչ Զոն Բարխուդարյանը երկու անգամ հարցաքննել է իր նկատմամբ բռնություններ գործադրելու վերաբերյալ եւ այն շրջանակում, թե ինչպես են ծագել նախկին մեղադրյալների դեմ տված ցուցմունքները, որոնցից հրաժարվել է նախաքննության ավարտին: Ամբաստանյալը հայտնեց նաեւ, որ նշված ցուցմունքները քրեական գործում չկան, բացի այդ, քր. գործից բազմաթիվ նյութեր են բացակայում:

Մեղադրողներից զինդատախազության ներկայացուցիչը լրացուցիչ պարզաբանում պահանջեց ամբաստանյալից, թե ինչ ցուցմունքների մասին է խոսքը: Ն. Հունանյանը պարզաբանեց, որ 2000 թ. մայիսի 24-ին դիմում է գրել ՀՀ նախագահին եւ ՀՀ գլխավոր դատախազին խնդրելով ընդունել իրեն, որից հետո հարցաքննվել է իր նկատմամբ կիրառված խոշտանգումների վերաբերյալ, մանրամասն ցուցմունք է գրել հանրապետության երեք բարձրաստիճան պաշտոնյաների ներկայությամբ, որը հայտարարություն է ձեւակերպվել: Մեր տեղեկությամբ՝ որպես ՀՀ նախագահի ներկայացուցիչներ հարցաքննությանը մասնակցել են արդարադատության նախարար Դ. Հարությունյանը, ՀՀ գլխավոր դատախազ Բ. Նազարյանը, ԱԱ նախարար Կ. Պետրոսյանը:

Տես էջ 3

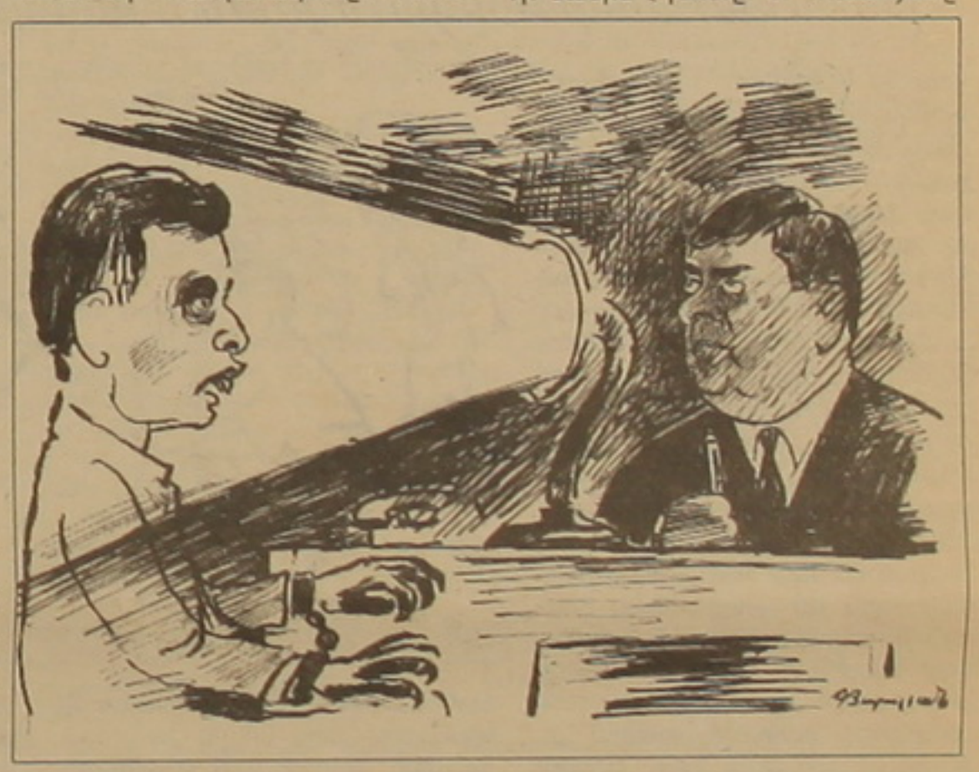

ՍՏԵՓԱՆԱԿԵՐՏ

Գանգատը կլսվի մարտի վերջին

Մարտի 22-ի գործով 6 դատապարտյալներից միայն 5-ն են գանգատարկել ԼՂՀ գերագույն դատարանին: Ահաբեկչական խմբի անդամներից Դավիթ Ղուլյանն այդպես էլ չի ցանկացել վճռաբեկ բողոք ներկայացնել: Ինչպես տեղեկացրին ՆԳ գրասենյակից, վերոհիշյալ գործը վճռաբեկության կարգով լսվելու է մարտի 29-ին երեք դատավոր կազմով:

Գործը վերադարձվել է լրախնության

Երեկ Ստեփանակերտի քաղաքային դատարանում վերսկսվեց անցյալ տարվա նոյեմբերին ընդհատված, Ստեփանակերտի նախկին քաղաքապետ Կարեն Բաբայանի գործով դատավարությունը: Ինչպես **«Ազգի»** թղթակցին հայտնեց քաղաքային դատարանի նախագահ, նշված գործով դատավոր Ն. Հակոբյանը, գործը վերադարձվել է նախաքննության մարմին՝ լրախնության: Ըստ դատավորի, նախկին քաղաքապետի մասով քր գործն անջատված է եղել: Իրար հետ սերտորեն կապված լինելու հանգամանքով դրան պիտի միացվի նաեւ Հովիկ Թումասյանի մասով գործը, որը նույնպես մեղադրվում է հափշտակությունների մեջ: Նախաքննությունը կտանի Ստեփանակերտի քաղաքային դատախազությունը:

«Ռուսաստանի եւ Ադրբեջանի միջեւ հաստատվել են ջերմ եւ վստահելի հարաբերություններ»

«Մոսկվան գոհ է ռուս-ադրբեջանական հարաբերությունների զարգացման տեմպերից: Ռուսաստանի եւ Ադրբեջանի միջեւ հաստատվել են ջերմ եւ վստահելի հարաբերություններ: Երկու երկրների նախագահները պարբերաբար անց են կացնում հեռախոսային զրույցներ, որոնց ընթացքում քննարկվում են երկկողմ հարաբերությունների հրատապ հարցեր: Այսօր Մոսկվան եւ Բաքուն զբաղվում են պայմանավորվածությունների իրականացմամբ, որոնք ձեռք են բերվել նախագահ Պուտինի՝ Ադրբեջան այցելության ընթացքում», երեկ Մոսկվայում, բացելով Ադրբեջանի խորհրդարանական պատվիրակության հետ հանդիպումը, հայտարարել է ՌԴ արտգործնախարար Ի. Իվանովը:

Ադրբեջանի խորհրդարանի խոսնակ Մուրբուզ Ալեսքերովը, որը գլխավորում է խորհրդարանական պատվիրակությունը, հայտարարել է, թե ռուս-ադրբեջանական հարաբերություններում սկսվել է համագործակցության նոր շրջան, հաղորդում է ՌԻԱ «Նովոստի» գործակալությունը:

Մուրբուզ Ալեսքերովը հայտարարել է, թե մինչեւ ժնեւյան հանդիպումը Հայաստանի եւ Ադրբեջանի նախագահները կբանակցեն Մոսկվայում՝ Վլադիմիր Պուտինի միջնորդությամբ:

«Ազգը» ՀՀ նախագահի մամլո խոսնակից փորձեց ճշտել՝ ինչքանո՞վ է հավանական նման հանդիպումը: «Պուտինի միջնորդությամբ Քոչարյան-Ալիեւ հանդիպման պայմանավորվածություն չկա», ասաց Վահե Գաբրիելյանը:

Թ. Հ.

ՀԱՅԱՍՏԱՆԻ ՌԱՄԿԱՎԱՐ ԱԶԱՏԱԿԱՆ ԿՈՒՍԱԿՑՈՒԹՅՈՒՆ
Մեծ եղեռնի 86-ամյակին նվիրված երեկո

Բացման խոսք՝ ՀՌԱԿ ատենապետ **ՌՈՒԲԵՆ ՄԻՐԶԱԽԱՆՅԱՆ**

Խոսք օրհնության՝ Արարատյան հայրապետական թեմի առաջնորդական փոխանորդ **ՆԱՎԱՍԱՐԴ ԵՊԻՍԿՈՊՈՍ ԿՃՈՅԱՆ**

Օրվա բանախոս՝ ՌԱԿ փոխատենապետ, ԵՊՀ պատվավոր դոկտոր **ԵՐՎԱՆԴ ԱԶԱՏՅԱՆ**

Հանրային ռադիոյի Գեւորգ Աճեմյանի անվան ջութակահարների անսամբլ, գեղարվեստական ղեկավար **ԱՆԱՀԻՏ ԱՃԵՄՅԱՆ**

Նվագակցում է՝ **ԱՆՆԱ ԱՃԵՄՅԱՆԸ**

Մենակատար՝ միջազգային մրցույթների դափնեկիր **ԱՆՆԱ ՄԱՅԻԼՅԱՆ**

Ասմունքող՝ ՀՀ վաստակավոր արտիստուհի **ՎԵՐԱ ՀԱԿՈԲՅԱՆ**

Տեղի կունենա ապրիլի 18-ին, ժամը 19:00-ին, Թեթեյան կենտրոնում:

Մուտքն ազատ է:

ՏԱՐԵԴԱՐՁ

Ընդունելություն «Ազգի» 10-ամյակի առիթով

Երեկ, հետմիջօրեին Թեթեյան կենտրոնում տեղի ունեցավ մեր օրաթերթի հիմնադրման 10-ամյակին նվիրված ընդունելություն: Օրաթերթի անձնակազմի անդամներ, այլ թերթերի եւ տարբեր լրատվամիջոցների ներկայացուցիչներ, կուսակցական եւ քաղաքական գործիչներ, տարբեր նախարարությունների եւ գերատեսչությունների ներկայացուցիչներ, թերթի հիմնադիրներ եւ հեղինակներ «Կակտուս» նվագախմբի հաճելի երաժշտության ինչյուններ ներքո, ուտելիքներով ու խմիչքներով ծանրաբեռն սեղանների շուրջ շնորհավորեցին թերթի 10-ամյակը եւ երկար երթ մաղթեցին «Ազգին»:

Ավելի մանրամասն՝ հաջորդիվ:

ՈՒՇԱԴՐՈՒԹՅՈՒՆ

Թե ինչ կամ կարող է ունենալ հանրահավաքը... հոկտեմբերի 27-ի հետ

«Ցույցերի, հանրահավաքների անցկացման օրինագիծը խորհրդարան-կառավարություն առճակատման պատճառ

Որեւէ ցույց կամ հանրահավաք, որ կազմակերպվել է Հայաստանում, որեւէ օրենքով ադահովագրված չի եղել: Քաղաքաթեսները կամ համայնքաթեսները թույլատրել են, հավաքները տեղի են ունեցել, չեն թույլատրել, պարզապես չեն անցկացվել:

Քննարկման դրվեց «Ժողովներ, հանրահավաքներ, երթեր եւ ցույցեր անցկացնելու կարգի մասին» օրինագիծը դրանից բխող «Վարչական իրավախախտումների վերաբերյալ ՀՀ օրենսգրքում եւ ՀՀ քրեական օրենսգրքում փոփոխություններ կատարելու մասին» օրենքի նախագծի հետ միաժամանակ: Ընդ որում երկու օրինագծերն էլ ներկայացնում էր կառավարությունը ի դեմս արդարադատության նախարար Դավիթ Հարությունյանի, որի հիմնավորումները օրենքի վերաբերյալ խորհրդարանականները ավիններով ընդունեցին: Արտակ Սադոյանն, օրինակ, նախագիծը համարեց մարդկանց իրավունքների սահմանափակման փորձ, իսկ «Կրակոս» ելույթների սիրահար կոմունիստ Նորիկ Պետրոսյանը, չգիտես ինչպես առանցքներ գտնելով, հարցը կապեց հոկտեմբերի 27-ի ոճրագործության հետ, թե իբր եթե կառավարությունը չի կարողանում իրեն պաշտպանել, ինչպե՞ս կարող է պաշտպանել, ասենք, հանրահավաքի եկած մի քանի հազարի հասնող ժողովրդին: Աժ փոխխոսնակ Տիգրան Թորոսյանի նյարդերն այստեղ տեղի տվեցին, եւ նա նման խոսակցությունները պարզապես զգրախոսություն համարեց, ասելով, թե պատգամավորներից շատ շատերը չեն էլ թերթում օրինագծերը, եւ դա նրանց պետք էլ չէ, քանի որ միավորներ շահելու համար կարող են ամբիոնից չհիմնավորված ելույթներ ունենալ եւ քննադատել: Հուսախաբ եղած արդարադատության նախարարն էլ բողոքեց, թե ինքն ավելի պրոֆեսիոնալ քննարկում էր սպասում: Սակայն ո՞րն էր նման ածիտածի պատճառը, ըստ էության փաթեթային եղանակով քննարկվող օրինագծերը միայն մի քանի փոփոխություն էին նախատեսում:

Երթեր եւ ցույցեր անցկացնելու իրավունք ունեն Հայաստանի ցանկացած կազմակերպություն եւ քաղաքացի, բացառությամբ դատարանի վճռով անգործունակ ճանաչված քաղաքացիների, նախնական կալանքի կամ ազատազրկման վայրերում գտնվող քաղաքացիների, զինծառայողների, դատախազության, ներքին գործերի, ազգային անվտանգության բնագավառի աշխատողների: Ուժայիններին համար սակայն առաջարկ եղավ հնարավորություն տալ մասնակցելու նման հրապարակային միջոցառումներին, բայց չկազմակերպել:

Երթեր, ցույցեր, հանրահավաքներ կազմակերպելու թույլտվությունը տալիս են քաղաքների դեպքում քաղաքապետները, համայնքների դեպքում համայնքապետները: Նման թույլտվություն չտվելու դեպքում, եթե նման միջոցառումն այնուամենայնիվ, կայանում է, կազմակերպիչները ենթարկվում են վարչական պատասխանատվության: Առաջին նման դեպքում նշանակվում է տուգանք 15 օրով: Հրապարակային միջոցառումներ չեն թույլատրվում, եթե խախտվում են դրանց անցկացման պայմանները՝ սահմանված ժամկետը, նախատեսված վայրն ու երթուղին, եւ եթե դրանց անցկացման կամ ընթացքի ժամանակ իրական վտանգ է առաջանում անձանց կյանքին, առողջությանը, անվտանգությանը կամ պետությանը, համայնքներին, մարդկանց, կազմակերպություններին գույքային վնաս հասցնելու դեպքում: Այս պարագաներում վարչական իրավախախտումների վերաբերյալ կից օրինագծում սահմանվում է կազմակերպիչների եւ մասնակիցների (միայն համապատասխան իրավախախտումներում մեղադրվող) ազատազրկում մինչեւ 10 տարի ժամկետով: Պատգամավոր Կիմ Բալայանը, որը, չհասկացվեց՝ իր ամենական տեսակե՞տն է հայտնում, թե՞ պետական հանձնաժողովի, հակառաջ, թե, ասենք, մի քանի հրահրիչներ միտումնավոր նման իրավիճակներ են ստեղծում, ինչո՞ւ պիտի կազմակերպիչը նման խստագույն պատժի ենթարկվի: Եթե արդեն բացահայտվել են մեղավորները, գոյություն ունի քրեական օրենսգիրքը, որի համապատասխան հոդվածներ լուծում են նրանց պատասխանատվության:

Առաջին ընթերցմամբ ընդունված նախագիծը խորհրդարան-կառավարություն առճակատման պատճառ դարձավ: Ինչպես ասվեց, նախագիծը ստացավ ընդդիմադիր ուժերի ուժգին քննադատություն: Ինչպես ասվեց, նախագիծ ներկայացնելիս Դավիթ Հարությունյանը, որի հիմնավորումները օրենքի վերաբերյալ խորհրդարանականները ավիններով ընդունեցին: Արտակ Սադոյանն, օրինակ, նախագիծը համարեց մարդկանց իրավունքների սահմանափակման փորձ, իսկ «Կրակոս» ելույթների սիրահար կոմունիստ Նորիկ Պետրոսյանը, չգիտես ինչպես առանցքներ գտնելով, հարցը կապեց հոկտեմբերի 27-ի ոճրագործության հետ, թե իբր եթե կառավարությունը չի կարողանում իրեն պաշտպանել, ինչպե՞ս կարող է պաշտպանել, ասենք, հանրահավաքի եկած մի քանի հազարի հասնող ժողովրդին: Աժ փոխխոսնակ Տիգրան Թորոսյանի նյարդերն այստեղ տեղի տվեցին, եւ նա նման խոսակցությունները պարզապես զգրախոսություն համարեց, ասելով, թե պատգամավորներից շատ շատերը չեն էլ թերթում օրինագծերը, եւ դա նրանց պետք էլ չէ, քանի որ միավորներ շահելու համար կարող են ամբիոնից չհիմնավորված ելույթներ ունենալ եւ քննադատել: Հուսախաբ եղած արդարադատության նախարարն էլ բողոքեց, թե ինքն ավելի պրոֆեսիոնալ քննարկում էր սպասում: Սակայն ո՞րն էր նման ածիտածի պատճառը, ըստ էության փաթեթային եղանակով քննարկվող օրինագծերը միայն մի քանի փոփոխություն էին նախատեսում:

Երթեր եւ ցույցեր անցկացնելու իրավունք ունեն Հայաստանի ցանկացած կազմակերպություն եւ քաղաքացի, բացառությամբ դատարանի վճռով անգործունակ ճանաչված քաղաքացիների, նախնական կալանքի կամ ազատազրկման վայրերում գտնվող քաղաքացիների, զինծառայողների, դատախազության, ներքին գործերի, ազգային անվտանգության բնագավառի աշխատողների: Ուժայիններին համար սակայն առաջարկ եղավ հնարավորություն տալ մասնակցելու նման հրապարակային միջոցառումներին, բայց չկազմակերպել:

Երթեր, ցույցեր, հանրահավաքներ կազմակերպելու թույլտվությունը տալիս են քաղաքների դեպքում քաղաքապետները, համայնքների դեպքում համայնքապետները: Նման թույլտվություն չտվելու դեպքում, եթե նման միջոցառումն այնուամենայնիվ, կայանում է, կազմակերպիչները ենթարկվում են վարչական պատասխանատվության: Առաջին նման դեպքում նշանակվում է տուգանք 15 օրով: Հրապարակային միջոցառումներ չեն թույլատրվում, եթե խախտվում են դրանց անցկացման պայմանները՝ սահմանված ժամկետը, նախատեսված վայրն ու երթուղին, եւ եթե դրանց անցկացման կամ ընթացքի ժամանակ իրական վտանգ է առաջանում անձանց կյանքին, առողջությանը, անվտանգությանը կամ պետությանը, համայնքներին, մարդկանց, կազմակերպություններին գույքային վնաս հասցնելու դեպքում: Այս պարագաներում վարչական իրավախախտումների վերաբերյալ կից օրինագծում սահմանվում է կազմակերպիչների եւ մասնակիցների (միայն համապատասխան իրավախախտումներում մեղադրվող) ազատազրկում մինչեւ 10 տարի ժամկետով: Պատգամավոր Կիմ Բալայանը, որը, չհասկացվեց՝ իր ամենական տեսակե՞տն է հայտնում, թե՞ պետական հանձնաժողովի, հակառաջ, թե, ասենք, մի քանի հրահրիչներ միտումնավոր նման իրավիճակներ են ստեղծում, ինչո՞ւ պիտի կազմակերպիչը նման խստագույն պատժի ենթարկվի: Եթե արդեն բացահայտվել են մեղավորները, գոյություն ունի քրեական օրենսգիրքը, որի համապատասխան հոդվածներ լուծում են նրանց պատասխանատվության: Առաջին

ԳՈՌ ԱԲԳԱՐՅԱՆ

ՀԻՇԱՏԱԿՆ ԱՐԴԱՐՈՑ

Կարեն Դեմիրճյանը ապրիլի 17-ին կդառնար 69 տարեկան

ԵՐԵՎԱՆ, 17 ԱՊՐԻԼ, ՆՈՅՅԱՆ ՏՊՊԱՆ: Ապրիլի 17-ին լրացավ Հայաստանի Ազգային հերոս Կարեն Դեմիրճյանի ծննդյան 69-րդ տարելիցը: Երեւանի Կոմիտասի անվան պանթեոնն այդ օրը կրկին ուխտագնացության վայր էր հիշեցնում. Հայաստանի կառավարության, խորհրդարանի, քաղաքական, գիտական, մշակութային շրջանակների ներկայացուցիչները եկել էին իրենց հարգանքի տուրքը մատուցելու ականավոր պետական գործչի եւ մեծ հայորդու հիշատակին, կիսելու հարազատների եւ մտերիմների չփարատվող վիշտը: Ելույթներ չկային. մարդիկ մոտենում էին, ծաղկեփնջեր դնում շիրիմին եւ լուռ կանգնում, սակայն այդ լռությունը կարծես ավելի խոսուն էր, քան ցանկացած խոսք:

14 տարի Հայաստանի Կոմկուսի կենտկոմի առաջին քարտուղար Կարեն Դեմիրճյանը մնացել է հայաստանցիների հիշողության մեջ որպես հանրապետության լավագույն ղեկավարներից մեկը, որն անգամ խորհրդային տարիներին կարողացավ մնալ սկզբունքային եւ անկոտրում անձնավորություն:

Ժամանակակիցների եւ գործընկերների վկայությամբ, Դեմիրճյանին հաջողվում էր պահպանելով երկրի ղեկավարի դիրքը՝ միաժամանակ դիմակայել Կենտրոնի ոչ հայանպաստ որոշումներին: Հիշվեց, որ նա մասնավորապես հրաժարվել էր Մեղրիի տարածքով անցնող ճանապարհի շինարարության Մոսկվայի ծրագրից, այդ պատճառով զրկվելով Սովետական Միության հերոսի կոչում ստանալու եւ ԽՄԿԿ Կենտկոմի քաղբյուրոյին անդամակցելու հնարավորություններից:

Նպաստակը մեկն է՝ օգնել գյուղացուն

Երաշտի հետեւանքները դեռեւս վերացվում են

Անցյալ տարվա երաշտի աղետալի հետեւանքների մասին այժմ էլ խոսվում է եւ դեռ կխոսվի, քանի որ հասցված վնասը մինչեւ հիմա զգացնել է տալիս անդրադառնալով անասնաբուծությանը, վարուցանքին եւ այլն: Երաշտի եւ սակավաջրության հետեւանքների մեղմացմանն ուղղված միջոցառումների շարքում օրերս իրագործվեց եւս մեկը՝ 38-40 հազար հեկտար գարնանավարի, նախացանքային մշակության, ցանքի, սերմացուի ներկրման ծրագիր՝ Համաշխարհային բանկից ֆինանսավորվող:

«Ոռոգման համակարգերի վերականգնման» ծրագրի իրականացման գործակալությունը, առաջնորդվելով ՀՀ կառավարության՝ երաշտի հետեւանքների վերացմանն ուղղված միջոցառումներ իրականացնելու որոշումով, այս տարվա փետրվարից նախաձեռնեց ավելի քան 4 մլն դոլար արժողությամբ մի ենթածրագրի իրագործումը: Ենթածրագրով նախատեսված էր հանրապետության 10 մարզերում՝ 39 հազ. 410 հա հողատարածության ընդգրկումով, կատարել գարնանավարի, նախացանքային մշակության եւ ցանքի աշխատանքներ, որոնք իրականացնելու համար Հայաստան պիտի ներկրվեր 8 հազ. տոննա գարու սերմացու:

Երեկ, կատարված աշխատանքները ներկայացնելով լրագրողներին, ծրագրի իրականացման գործակալության տնօրեն Ա. Ղազարյանն համփոփումն նշեց, որ նախատեսված միջոցառումները բավականին սահմանափակ ժամկետում հաջողությամբ իրագործվել են եւ այժմ գրեթե ավարտվում են: «Սերմացուի ձեռքբերման մրցույթում հաղթող ճանաչվեց Եղվարդի համակցված կերերի գործարանը, մանրամասնեց տնօրենը, իսկ Նովոռոսիյսկի նավահանգստից Հայաստան տեղափոխելու ծախսն ու վերահսկողությունը ստանձնեց ամերիկյան կողմը»: Ներկայումս 8 հազ. տոննա սերմացուն Հայաստանում է, 7 հազարն արդեն բաշխված է 611 գյուղերի միջեւ, հազարը բաշխման ընթացքի մեջ է եւ նախատեսված է Կոտայքի, Սյունիքի ու Արագածոտնի մարզերի համար: 39 հազ. 410 հա հողատարածության ավելի քան 75 տոկոսում իրականացվում են վարուցանքի աշխատանքներ, անավարտ միջոցառումներն էլ, Ա. Ղազարյանի հավաստմամբ, առաջիկայում կամփոփվեն:

Լրագրողների հարցին, թե որեւէ կերպ վերահսկվո՞ւմ է սերմացուի իրացումը (քանզի փիչ չեն նախադեպերը, երբ գյուղացուն հասանելիք սերմացուն ինչ-ինչ «պատճառներով» նախատեսվածից պակաս չափով է տրվել), ծրագրի իրականացման գործակալության տնօրենը վստահեցրեց. «Կառավարական հանձնաժողովից զատ ձեւավորվել են մարզային հանձնաժողովներ, որոնց հետ համատեղ են գործում նաեւ գյուղնախարարության ներկայացուցիչները: Բոլորիս նպատակն ընդհանուր է՝ օգնել գյուղացուն»: Մնում է միայն, որ այդ օգնության հասցեատերը՝ գյուղացին էլ համակարծիք լինի վերոհիշյալ հավաստիացմանը:

ԱՆՈՒՇ ԴՈՎԼԱԹՅԱՆ

«Ղարաբաղյան հակամարտությունը վերածվել է ...

Սկիզբը էջ 1

Հենց ինֆորմացիայի քաղցի պատճառով երկրի քաղաքական շրջանակները որեւէ դիրքորոշմամբ հանդես գալ չեն կարողանում: Նրանք հույս ունեն, որ նման հնարավորություն կստանա մոտակա ժամանակահատվածում նախագահի հետ հանդիպելուց հետո, ինչի պայմանավորվածությունը ձեռք է բերվել դեռ նախագահի՝ ԱՄՆ մեկնելուց առաջ:

Այսուհանդերձ, հայաստանյան քաղաքական շրջանակներում որեւէ մտավախություն հնարավոր ճնշումների առումով գոյություն չունի: Աժմ նախագահ Վազգեն Մանուկյանի խոսքերով՝ «լափավոր ճնշումներ միշտ էլ եղել են, սակայն խնդիրն այն է, թե ճնշումներ ասելով ինչ ենք մենք հասկանում: Առանց ձայն հանելու էլ հասկացվում է, որ որոշ դեպքերում մեզ շոկուլադ կտան, որոշ դեպքերում՝ ոչ»: «Օրինաց երկիր» կուսակցության ղեկավար Արթուր Բաղդասարյանի տրամադրվածությունից ելնելով կարելի է ասել, որ շոկուլադների մեծ մասը հենց մեզ են տալու: Նրա կարծիքով, Քի Վեսթից ստացված տեղեկությունները եւ նախագահ Քոչարյանի հակիրճ մեկնաբանությունը հիմք են տվել կարծելու, թե «մենք տեսանք, որ մտահոգիչ բաներ չկան հայկական կողմի համար»:

Հանգիստ է նաեւ Դաշնակցությունը, որը, ինչպես հայտնի է, դեռ Քի Վեսթից առաջ հանդես եկավ կոշտ հայտարարությամբ, թե բանակցությունների ցանկացած ընթացք չի կարող լինել Հայաստանի տարածքային ամբողջականության հաշվին: Կուսակցությունը հիմա էլ պնդում է, թե տարածքային փոխանակումների մասին իրենք չեն էլ ուզում լսել՝ ի պատասխան մամուլում հայտնված այն տեսակետի, թե բանակցությունների սեղանին դարձյալ հայտնվել է Մեղրու տարբերակը: Ամեն դեպքում, սակայն, նոր առաջարկը, ըստ Աղվան Վարդանյանի, չի կարող պարտադրված լինել. «Նոր տարբերակը պիտի առաջանա երկու նախագահների բանակցությունների հենքի վրա: Դա չի նշանակում, թե եռանախագահողները ներկայացնելու են մի տարբերակ, որը համաձայնեցված չէ երկու կողմերի հետ: Նման տարբերակը բացառված է, եւ կողմերը չեն կարող պարտադրված առաջարկ ներկայացնել: Նման ճնշման մասին խոսելը ոչ միայն անիմաստ է, այլեւ տեղին չէ»: Ճնշումների բացառմանը կարող է նպաստել նաեւ Իրանի ներքաշումը տարածաշրջանային գործընթացներում, քանի որ «Իրանն այս տարածաշրջանում իր շահերն ունեցող պետություն է, եւ չէր կարող առնվազն իրազեկման մակարդակով ներքաշված չլինել: Դա ճիշտ լուծում էր: Ի վերջո, ղարաբաղյան հակամարտությունը վերածվել է ամբողջ տարածաշրջանի հեռանկարը պայմանավորող խնդրի»:

Իսկ Հանրապետական կուսակցությունը չի դավաճանում իր դիրքորոշմանը, թե Ղարաբաղի հարցը պետք է վճռվի կամ անկախացնելու, կամ Հայաստանի հետ «ընդհանուր պետություն» ստեղծելու ճանապարհով: Ամեն դեպքում՝ հանրապետական Գալուստ Սահակյանի խոսքերով. «Բնականաբար, ճնշումներ հնարավոր են: Այստեղ մեր դիրքորոշումն է կարեւոր»:

Հենց այստեղ է, որ քաղաքական ուժերն այս պահին այլեւս ասելիք չունեն՝ տեղյակ չլինելով Քի Վեսթի արդյունքներին եւ նախագահ Քոչարյանի որդեգրած մոտեցումներին: Արդյոք քաղաքական կուսակցությունները կպահպանե՞ն իրենց լավատեսությունը նաեւ նախագահի հետ հանդիպումից հետո, պարզ կդառնա միայն նրանց հետագա հայտարարություններից: Այս պահին ամեն ինչ կառուցվում է նախնական տպավորությունների վրա:

«ԱԶԳ» ՕՐԱԹԵՐԹ
Հրատարակության ժԱ տարի
Հիմնադիր եւ հրատարակիչ
«ԱԶԳ ՕՐԱԹԵՐԹ» ՍՊԸ
Երեւան 375010, Հանրապետության 47
Թաքս: 374-1-562863
e-mail: azg2@arminco.com
www.azg.am
Գլխավոր խմբագիր
ՅԱԿՈԲ ԱՒԵՏԻՔԵԱՆ / հեռ. 521635
Խմբագիր
ՊԱՍԻՈՅԻ ՅԱԿՈԲԵԱՆ / հեռ. 529221
Տնօրեն
ՅԱՐՈՒԹԻՒՆ ԱՌԱՔԵԼԵԱՆ / հեռ. 529353
Համակարգ. ծառայութիւն
/ հեռ. 582483
Շուրջօրյա լրահավաք ծառայութիւն
/ հեռ. 529353
Apple Macintosh
համակարգային շարուածը
«Ազգ» թերթի
Յղումը «Ազգին» պարտադիր է
Նիւթերը չեն գրախօսւում ու չեն վերադարձւում
«AZG» DAILY NEWSPAPER
Editor-in-chief
H. AVEDIKIAN / phone: 521635
47 Hanrapetoutian st.,
Yerevan, Armenia, 375010

ԱԶԳ

ՈՒՇԱԳԻՐ

ԼՂՀ-ն կայացած պետություն է

Կովկասյան հանրապետություններից միակը, որտեղ նկատվում է բնակչության աճ

ԼՂՀ-ում, եթե համեմատում ենք Հարավային Կովկասի մյուս հանրապետությունների՝ Հայաստանի, Ադրբեջանի եւ Վրաստանի հետ, նկատելի է, որ բնակչության ընդհանուր կենսամակարդակը համեմատաբար բարձր է, առաջին անհրաժեշտության եւ լայն սպառման ապրանքների գները ցածր են, հարկերը՝ տանելի, արտագաղթ գրեթե չի նկատվում, գործազրկության ծավալներն այնպիսին են, ինչպես Հայաստանում, Ադրբեջանում կամ Վրաստանում: Ճիշտ է, ԼՂՀ-ում պահպանվում է ռազմական դրությունը, սակայն դա այնքան էլ չի խանգարում ժողովրդավարություն հաստատելու ջանքերին՝ խոսքի եւ մամուլի ազատության հաստատմանը: Որոշ փորձագետներ պնդում են, թե ոչ ոքի կողմից չճանաչված ԼՂՀ-ն ավելի ազատ եւ ժողովրդավարական երկիր է, քան Եվրախորհրդարանի անդամ Ադրբեջանը:

Ազատ Արցախում, սակայն, առկա է մի խնդիր, որը վստահորեն կարելի է անվանել համազգային: Խոսքը հանրապետության վերաբնակեցման մասին է, որը ԼՂՀ-ի անվտանգության ապահովման գլխավոր երաշխիքն է:

ԼՂՀ-ում, ըստ Ստեփանակերտի ոչ պաշտոնական տվյալների, բնակչության թիվը 150-160 հազար է, մինչդեռ հանրապետությունն ընդունակ է ապահովելու ավելի քան 300 հազար բնակիչների կյանքի նորմալ պայմաններ՝ անկախ ազգությունից եւ դավանանքից: ԼՂՀ վարչապետ Ա. Դանիելյանը մի քանի անգամ շեշտել է, թե 2010 թ. Արցախի բնակչության թիվը կհասնի 300 հազարի:

Արցախի արագ վերաբնակեցումը, ինչպես նշեցինք, համազգային խնդիր է, սակայն ակնհայտ է, որ այսօր ԼՂՀ-ի պետբյուջեի միջոցները չեն բավարարում այս ծրագրի ծավալները մեծացնելու եւ տեմպերն արագացնելու համար: Այս պահին Արցախը կարող է ընդունել 100 հազար մարդ՝ շուրջ 20 հազար ընտանիք. բնակլիմայական, հողային պայմանները թույլ են տալիս: Սակայն տարեկան Արցախ են վերադառնում եւ Արցախում վերաբնակվում շուրջ 200-250 ընտանիքներ: Պատճառը մեկն է. չկան վերաբնակիչների համար կառուցված տներ: Եթե հաշվի առնենք, որ նոր տուն կառուցելու համար անհրաժեշտ է շուրջ 5-6 հազար դոլար, ապա 20 հազար տան համար անհրաժեշտ է 120 մլն դոլար, ինչը հինգ միլիոնանոց սփյուռք ունեցող ազգի համար անհասանելի գումար չէ:

Արցախի վերաբնակեցման խնդրով ԼՂՀ կառավարության հետ համատեղ աշխատում է ՀՀ կառավարությանը կից միգրացիայի եւ փախստականների վարչությունը, որը հայտնաբերում եւ հաշվառում է Արցախ մեկնելու ցանկություն ունեցող ընտանիքներին: Ինչպես **«Ազգին»** տեղեկացրեց նրերին միգրացիայի եւ վերաբնակեցման բաժնի պետ Սամվել Հարությունյանը, 2000 թ. հոկտեմբերից մինչեւ այսօր Արցախ մեկնելու եւ այնտեղ մշտապես բնակվելու ցանկություն են հայտնել 2000 ընտանիքներ: Հաշվառման են վերցվել 500 ընտանիքներ, որոնց տեղափոխման աշխատանքներն սկսվել են: Արցախում վերաբնակվելու ցանկություն են հայտնում Հայաստանում, Հյուսիսային Կովկասի հանրապետություններում, Ռուսաստանի, Կրասնոդարի երկրամասում, այլ երկրներում բնակվող հայ ընտանիքներ: Քանի՞ տարեկան հաշվով ինչպիսի՞ տարիներին ընտանիքներն ազատվում են բոլոր հարկերից: «Ես հաճախ եմ մեկնում Արցախ, մեկ առ մեկ հանդիպում բոլոր ընտանիքներին, որոնք նոր են տեղափոխվել: Կարող եմ ասել, որ մարդիկ դժգոհ չեն, սկսել են հող մշակել, կարվել հողին ու բնությանը», ասում է պրն Հարությունյանը:

Մնում է հուսալ, որ սփյուռքահայերն Արցախի վերաբնակեցման ծրագրին իրենց օգնությունը կբերեն: Դժվար է պատկերացնել Հայաստանի ապագան առանց ազատ, անկախ, բարգավաճող Արցախի:

ԹԱԹՈՒԼ ՀԱՍՈՒԲՅԱՆ

«ԿԼՈՐ ՍԵՂԱՆ»

Մասնավորեցնե՞լ, թե՞ չմասնավորեցնել

Քննարկվում էր բաշխիչ ցանցերին վերաբերող այս հարցը

«Հայաստանի էներգետիկ ապագան» վերնագիրն էր կրում երեկ Գիտությունների ազգային ակադեմիայում հրավիրված «կլոր սեղանը», որը նախաձեռնել էր իր գոյության մասին երբեմն-երբեմն ազդարարող «Արժանապատիվ ապագա» կուսակցությունը: Կուսակցությունը խորհրդարանական ընտրություններին հաջորդած երկամյա նիրհից արթնացել էր՝ շնորհիվ Հայաստանում օտարերկրյա մի դեսպանության ֆինանսավորման եւ միջազգային կազմակերպություններից ստացած դրամաշնորհների: Սակայն, հանուն արդարության պետք է նշել, որ արժանահիշատակ ելույթներ եւ վերլուծություններ միջոցառման ընթացքում արձանագրվեցին:

Առաջինը ելույթ ունեցավ ՀՀ էներգետիկայի նախարարության ներկայացուցիչ Վիլեն Հակոբյանը, որի ձանձրալի եւ Հայաստանի էներգետիկայի վերջին տարիների անցած ուղու վերաբերյալ ելույթը «կլոր սեղանի» մասնակիցները լսեցին մեծ համբերությամբ: Ի դեպ, նախապես ծրագրված էր, որ այդ ելույթով պետք է հանդես գար էներգետիկայի նախարար Կարեն Գալուստյանը, որը, սակայն, պաշտոնական այցով գտնվում էր Թեհրանում:

Առավել հետաքրքրություն էր ներկայացնում էներգետիկ ռազմավարական կենտրոնի տեղեկատվական-վերլուծական ամփոփագիրը, որը ներկայացրեց կենտրոնի փոխտնօրեն Արամ Մարջանյանը: Ամփոփագրում մանրամասն շարադրված էր բաշխիչ ցանցերի սեփականաշնորհման հարցի ժամանակագրությունը, որին անմիջապես հաջորդում է եզրակացությունը: Այն է՝ չմասնավորեցնել բաշխիչ ցանցերը, քանի որ դրանք ունեն ռազմավարական նշանակություն, մասնավորեցումից հետո անվճարունակ բնակչության սոցիալական վիճակը կվատթարանա, պետությունն այլեւս չի կարող վերահսկել մենաշնորհային դարձած ոլորտը եւ այլն: Որպես այլընտրանք առաջարկվում է մասնավորեցնել բաշխիչ ցանցերը՝ պահպանելով 15 տոկոս պետական բաժնեմասը: Սակայն միաժամանակ հակասելով նախկին եզրակացությանը, առաջարկվում է 51 տոկոս բաժնեմասով մասնավորեցնել «ցանկացած որակավորված ռազմավարական ներդնողին» եւ միայն ռուսական ընկերությանը: Հիմնավորումներից առավել առարկայականը Ռուսաստանի՝ Հայաստանի ռազմավարական դաշնակից եւ վառելիքի ու այլ էներգակիրների հիմնական մատակարար լինելու փաստն էր: Նշվում է նաեւ, որ բաշխիչ ցանցերի սկզբնական գինը 470 մլն դոլար էր, այնուհետեւ կազմեց 220 մլն դոլար, եւ ի վերջո կառավարությունը հաշվեկշռային արժեքի համարեց 136 մլն դոլարը: Այդուհանդերձ, մրցույթի մեկնարկային գին չսահմանվեց, եւ կառավարությունն առաջնորդվեց «ով շատ գին կտա՝ նա էլ տեր կդառնա» սկզբունքով:

Հեղինակները տեղեկացրին, որ ամփոփագիրը կհրատարակվի նաեւ ռուսերեն եւ անգլերեն: Չերծ մնալով որեւէ գնահատական տալուց կենտրոնի ուսումնասիրությանը, կցանկանայինք հարցնել, թե ի՞նչ իմաստ ունի այս ամենը ծեռնարկել այժմ, երբ 1-2 օր հետո կբացվեն բաշխիչ ցանցերի սեփականաշնորհման մրցույթի մասնակիցների ծրագրերը: Ինչո՞ւ են «կլոր սեղանի» մասնակիցներն արթնացել միայն այժմ, երբ գործընթացն իր տրամաբանական ավարտին է հասնում: Այս ամենը լուրջ կասկածներ է առաջացնում, թե նրանց մտահոգությունն իրո՞ք բաշխիչ ցանցերի սեփականաշնորհման հետեւանքով ստացվող կացությունն է, թե՞ պատեհ առիթն օգտագործելով՝ քաղաքական միավորներ շահելը:

ԱԲԱ ՄԱՐՏԻՐՈՍՅԱՆ

Ամերիկացիներն Իջեւանի գինու գործարանում

Ինչպես հաղորդեցին Տավուշի մարզպետարանի լրատվության բաժնից, օրերս Իջեւանի գինու գործարան էին այցելել Հայաստանում ԱՄՆ դեսպան Մայքլ Լեմոնը եւ ԱՄՆ գյուղատնտեսության մարկետինգի աջակցության գծով տնօրեն Հարլի Մարտինը: Գործարանն այժմ, բացի առաջնային գինու գործարան եւ գինեհումքի մատակարար լինելուց, ստեղծել է նոր՝ շշալցման արտադրամաս եւ բողարկում է 9 սովորական եւ 1 փրփրուն գինիներ: Արդեն 1 տարի նրան մասնագիտական խորհուրդներով, շշերի ձեռքբերման եւ արտադրանքի արտահանման հարցերով օժանդակում է ԱՄՆ գյուղատնտեսությունը: Վերջինիս ներկայացուցիչը Իջեւանում գտնվելու ժամանակ նշել է, որ բացի գործարանին օգնելուց, մշակվում են Տավուշում խաղողագործության ծավալները մեծացնելու ծրագրեր: ԱՄՆ դեսպանն իր հերթին հայտնել է, որ Իջեւանի գինին մտադիր են ներկայացնել Նյու Յորքում կայանալիք ներդնողների կոնֆերանսին: «Իջեւանի գինու գործարան» ԲԲԸ-ի նախագահ Ավետիք Գալուստյանը նշել է, որ ընկերության արտադրանքը արտահանվում է ԱՄՆ, Ռուսաստան, Ֆրանսիա:

«Գագիկ Ջհանգիրյանը զբաղված էր Ռ. Քոչարյանի դեմ կեղծ ցուցմունքներ կորզելով»

Սկիզբը էջ 1

Դրանից հետո՝ մայիսի 30-ին ինքնին Ջոն Բարխոյանը ցուցմունքներ է վերցրել գործադրված բռնություններ-ի վերաբերյալ, առերեսումներ են արվել խոշտանգվողների եւ դրանց մասնակցող անձանց հետ: Քննչական գործողություններ են կատարվել, սակայն այդ բոլոր նյութերը բացակայում են քրեական գործից: Ամբաստանյալը պահանջեց հրապարակել իր կողմից նշված ցուցմունքները, որից հետո խոստացավ ցուցմունք տալ: Մեղադրող Հ. Մարտիրոսյանը ի պատասխան հայտնեց, որ դատախազության օրենքի 37 հոդվածի համաձայն ինքնիշներին, դատախազներին վերաբերող ինքնությունների մասը դատախազության իրավասության շրջանակում է գտնվում, դրա համար էլ չեն հրապարակել: «Ձեր վկայակոչածի վերաբերյալ որեւէ նյութ գոյություն չունի», կտրուկ հայտարարեց պետական մեղադրողը:

Ն. Հունանյանն ավելացրեց, որ եղբոր՝ Կարեն Հունանյանի հետ նույնպիսի ինքնություն է տարվել, նրա մասով նյութերը կան քրեական գործում, բայց իրեն վերաբերող մասը չկա: Ն. Հունանյանը հայտնեց, որ պահանջված նյութերով ցույց կտա, թե ինչով էր զբաղված Գ. Ջհանգիրյանը հոկտեմբերի 28-ից սկսած: «Գ. Ջհանգիրյանը զբաղված էր Ռոբերտ Քոչարյանի դեմ կեղծ ցուցմունք կորզելով, որոնք հանվել են քրեական գործից»: Մեղադրող Հ. Մարտիրոսյանը փոխադարձեց. «Դուք եք զրպարտել հանրապետության նախագահին, կատարված ծառայողական ինքնության արդյունքներով՝ ձեզ չեն խոշտանգել»:

Փաստաբան Ռուբեն Սահակյանը ամբաստանյալի միջնորդության վերաբերյալ իր տեսակետը հայտնելիս նշեց, թե իրեն մասնավորապես մի փաստաթուղթ է հայտնի, որը գործում չկա, խոսքն Ալեքսան Հարությունյանի՝ իր նախկին պաշտպանյալին է վերաբերում, որի հարցաքննությանը մասնակից է եղել: «Բա ո՞ւր է Ալեքսան Հարությունյանի ցուցմունքը, ո՞ւր է դիմումը, որը գրել է Ն. Հունանյանն իրեն հարցաքննելու խնդրանքով», հայտնեց փաստաբանը: Ռ. Սահակյանը նշեց, որ քրեական գործի նյութերի տրամաբանությունից ելնելով նման նյութեր կան, հետեւաբար գործը պետք է քննել ամբողջությամբ: Այդ տեսակետը պաշտպանեցին նաեւ փաստաբաններ Ա. Աբաբեկյանը եւ Ն. Չիլինգարյանը՝ դատարանին կոչ անելով դատախազությունից պահանջել վկայակոչված նյութերը:

Կ. Դեմիրճյանի իրավահաջորդի ներկայացուցիչ Ասոն Սարգսյանը տեսակետ հայտնելիս նշեց, որ իր կոլեգան (նկատի ունենալով Ռ. Սահակյանին) ամբաստանյալի հայտարարությունը միջնորդություն դարձրեց, սակայն ինքն ամբաստանյալին առաջարկում է ցուցմունք տալ ասվածի կապակցությամբ, այնուհետեւ կհարցաքննեն ինքնիշ Ջոն Բարխոյանին, որից հետո կպարզեն այդ հարցը: Դատավորը կողմ էր, որպեսզի մեղադրող կողմին ժամանակ տրամադրվի՝ ամբաստանյալի ներկայացրած միջնորդության հիմքերը պարզելու համար: Նույն պահանջը ներկայացրեց նաեւ պետական մեղադրողներից ՀՀ գլխավոր դատախազության ներկայացուցիչ Գագիկ Ավետիսյանը, որը եւ բավարարվեց՝ նկատի ունենալով, որ այսօրվա դատական նիստում մեղադրողները պարզաբանումներ կներկայացնեն:

Երեկվա նիստում հրապարակված ցուցմունքներն ամբաստանյալը տվել էր 2000 թ. մայիս եւ հունիս ամիսներին, որով էլ ավարտվել էր քրեական գործի նախաքննությունը: Վերջին ցուցմունքներում, մասնավորապես մայիսի 24-ի, ամբաստանյալը հրաժարվել էր Ալեքսան Հարությունյանի, Հարություն Հարությունյանի, Մուշեղ Մովսիսյանի, Հայկ Բաբուխանյանի եւ Հրանտ Մարգարյանի դեմ տված ցուցմունքների այն մասից, ըստ որոնց նշված անձինք մասնակից էին հոկտեմբերի 27-ի գործողություններին՝ դրանք համարելով իր դեմ կիրառված ճնշումների արդյունք:

Ամբաստանյալը հայտնել է, որ հոկտեմբերի 27-ի գործողությունների դրդիչ եւ կազմակերպիչ է դիտարկում «վարչապետ Վազգեն Սարգսյանի խունտան՝ իր ազգակցական քաղաքականությամբ»: Իր գործողություններով արտահայտել է հայ ժողովրդի «առնվազն կեսի ցանկությունը»: Առաջարկված մեղադրանքներում իրեն մեղավոր չի ճանաչել, հայտարարելով, որ մասնավորապես «հայրենիքի դավաճանությունը» ժամանակի իշխանություններին է հատուկ, զոհացել է սպանությունների համար եւ կրկին պնդել, որ դրանք կատարել են ինքնաշիրապետումը եւ կառավարումը կորցնելու պատճառով: Ձեռքերը ծեռ են բերել ինքնապաշտպանության համար, գործողությունների նախնական ծրագիր չեն ունեցել, եւ ինքը փորձել է կապվել ՀՀ նախագահի հետ՝ հանձնվելու նպատակով: Շեշտել է, որ 7 անձանցից բացի, հոկտեմբերի 27-ի գործողությունների մասին ոչ ոք չի իմացել:

Դատական նիստի սկզբում ամբաստանյալ Միսակ Մկրտչյանը միջնորդեց դատարանին «Հոկտեմբերի 27»-ի քրեական գործից անջատել իր վերաբերյալ եղած նյութերը եւ դիմել ՀՀ գլխավոր դատախազությանն՝ իր նկատմամբ քրեական գործ հարուցելու համար, միաժամանակ պահանջելով պատժել իրեն ապօրինի կալանավորողներին: Նշենք, որ Միսակ Մկրտչյանն ամբաստանյալի կարգավիճակ է ստացել իբրեւ վկա հարցաքննվելուց հետո, կամովին խոստովանելով, որ իր տանը 100 փամփուշտ կա: Հիշյալ խոստովանությունը պատճառ է դարձել նրան կալանավորելու համար, որից ազատվեց առողջական վատթար վիճակի պատճառով: Այդուհանդերձ դատարանը գտավ, որ միջնորդությունը չպետք է բավարարել, քանի որ որեւէ ապացույց դատարանում չի հետազոտվել: Որքան էլ զարմանալի է, դատավորից բացի նույն տեսակետին էր նաեւ փաստաբան Տիգրան Ջանոյանը, ակամա հաստատելով, որ մարդուն կարելի է ամբաստանյալի կարգավիճակում պահել՝ առանց նրա դեմ քրեական գործ հարուցելու:

Վազգեն Սարգսյանի իրավահաջորդի ներկայացուցչի շահերն այսուհետ դատարանում կպաշտպանի նաեւ նրա հարազատների կողմից հրավիրված Ռուսաստանի փաստաբանների գիլդիայի անդամ Օլեգ Յունուշեւը: Դատարանը երեկ հաստատեց նրա մասնակցությունը: Ի դեպ, առաջին անգամ է այլ երկրի փաստաբանին թույլատրվում մասնակցել Հայաստանում ընթացող դատաքննությանը:

ՏՆՏԵՍՈՒԹՅՈՒՆ

Երբ մարդիկ դժգոհում են երկրի սոցիալ-տնտեսական վիճակից, նշում, որ որեւէ դրական փոփոխություն տեղի չի ունեցել, եւ նրանց այդ տրամադրություններն էլ օգտագործում են քաղաքական որոշակի շրջանակներն իշխանություններին քննադատելիս, ապա վերջիններս կարող են մատնանշել առնվազն տնտեսության 2-3 ճյուղ, որտեղ անցած մեկ տարվա ընթացքում առաջընթացն անժխտելի է: Իհարկե, չի կարելի մոռանալ, որ առաջընթացը սկիզբ առավ այն ժամանակ, երբ նախագահ Ռոբերտ Քոչարյանի կազմավորած կառավարությունը գլխավորում էր վարչապետ Արամ Սարգսյանը: Ընդունելով, որ դժվար գործը մեռյալ կետից շարժելն է, ինչն իրականացրեց նախկին վարչապետը, հարկ է նաեւ նշել, որ նրա պաշտոնանկությունից հետո գործընթացը կանգ չառավ:

Առավել տեսանելի առաջընթացն արձանագրվեց Հայաստանի արդյունաբերության ավանդական համարում ունեցող ճյուղում՝ լեռնամետալուրգիայում: Ավելի կոնկրետ՝ պղնձի եւ մոլիբդենի արդյունահանման եւ մշակման ապարեզում: Եվ դա պատահական չէ: Հայաստանի ընդերքը հարուստ է այս հանածոներով: Մոլիբդենի համաշխարհային պաշարների 7-9 տոկոսը մեր երկրում է, եւ դրանցով Հայաստանը երրորդն է աշխարհում (ԱՄՆ-ից եւ Չիլիից հետո): Հայաստանում է գտնվում նաեւ պղնձի համաշխարհային պաշարների մեկ տոկոսը: Դրանց արդյունահանման եւ մշակման գործընթացի վերականգնումը, ինչն ըստ էության ընդհատված էր վերջին 9-10 տարիներին, առաջնահերթ նշանակություն էր ձեռք բերում:

2000 թ. աորիլից, ուղիղ մեկ տարի առաջ, լեռնամետալուրգիական հսկաների գործարկումը սկսեց իրականություն դառնալ: Բնագավառի միակ աշխատող ձեռնարկությանը՝ Զանգեզուրի (Քաջարանի) պղնձամետալուրգիական կոմբինատին (ՊՄԿ) նախ միացավ Ալավերդու «Մանես եւ Վալեխը», այնուհետեւ Ագարակի, ապա Կապանի պղնձամետալուրգիական կոմբինատները: Արդեն այս տարվա ընթացքում սկսվեց Սիսիանի հանքավայրերի շահագործումը եւ լեռնահարստացուցիչ ֆաբրիկայի վերակառուցումը: Վերջինիս ծրագիրն իրականացման դեռեւս նախնական փուլում է: Այդ փուլում, ըստ ՀՀ արդյունաբերության նախարարության տեղեկությունների, հանքարդյունաբերության վարչության պետ Արթուր Ասուդյանի, նախատեսված է 22-24 տոկոս պղնձի պարունակությամբ հանքանյութ ստանալ, որից ցածր ցուցանիշի դեպքում աշխատանքն անարդյունավետ կլիներ: Սեպտեմբերին նախատեսվում է լիարժեք շահագործման հանձնել լեռնահարստացուցիչ ֆաբրիկան, որի վերականգնման ծրագիրն իրականացնում է ռումինական «Մետալ պրինտ» ընկերությունը: Վերջինս 1 մլն դոլարի ներդրում է կատարելու այստեղ, իսկ փոխարենը ստանալու է ֆաբրիկայի արտադրանքի վաճառքի բացառիկ իրավունքը: Ներկայումս Սիսիանում հանքավայրի եւ ֆաբրիկայի վերականգնման լուրջ աշխատանքներ են տարվում, ինչը հույս է ներշնչում, որ ծրագրված ժամկետին դրանք լիարժեք կգործեն եւ տեսականից բացի, կլուծվեն նաեւ սոցիալական հարցեր: Բարձր վարձատրվող աշխատանքով կապահովվի 350-400 մարդ:

Վերադառնալով լեռնամետալուրգիայի վերջին մեկ տարվա անցած ուղին, նշենք, որ այստեղ, Արթուր Ասուդյանի կարծիքով, հարյուր տոկոսով կատարվել է այն, ինչ ծրագրվել էր: Վերագործարկվել են հիշատակված ձեռնարկությունները, արձանագրվել է արտադրության ծավալների 50 տոկոս աճ: Ճիշտ է, խնդիրներ կան (տրանսպորտային, ֆինանսական, պղնձի եւ մոլիբդենի միջազգային գների տատանումների եւ այլն), սակայն դրանք աշխատանքային բնույթի են: Այդ դեպքում կարելի՞ է ասել, որ այս ոլորտում լուրջ խնդիրներ այլեւս չկան: Որպես այդպիսիք՝ շինանյութերի եւ հանքարդյունաբերության վարչության պետը անհրաժեշտ համարեց աշխատանքային ռիթմի կայունացումը եւ ձեռնարկությունների շահութաբերության բարձրացումը: Արտադրության ծավալների աճը նախատեսվում է 10-15 տոկոսի սահմաններում, ինչին հասնելու դեպքում կունենանք ոչ պակաս նվաճում, քան անցած տարվա 50 տոկոսանոց աճն էր: Սակայն «Մանես եւ Վալեխի» Հայաստանում պղնձի արտադրության զարգացման, Ագարակի ՊՄԿ-ի ամսական 200 հազ. տոննա հանքավայրի գերավճարների վերադարձը ձգձգելն էր: Այնուամենայնիվ, արդյունաբերության եւ առեւտրի նախարարությունը գնաց այն բանին, որ բանակցելով մրցույթի մասնակիցների հետ, կարողացավ Հայաստանի ձեռնարկությունների համար պահպանել վաճառվող արտադրանքի զգալի մասը: Դրա շնորհիվ առաջարկված պղնձի 13 հազ. տոննայից 6 հազարը (մոտ 40 տոկոս) գնեց «Մանես եւ Վալեխը», իսկ 5,6 հազար տոննա մոլիբդենի 2,8 հազար տոննան (50 տոկոս) մաքուր երկաթի գործարանը:

ԱՐԴՅՈՒՆԱԲԵՐՈՒԹՅՈՒՆ

Լեռնամետալուրգիան մեկ տարի անց

Ի՞նչ է կատարվել եւ ի՞նչ է նախատեսվում

Այս կարեւոր խնդիրը, որը դրված է հանքարդյունաբերության եւ շինանյութերի արդյունաբերության առջեւ, պետության եւ ընդերքը շահագործողի հարաբերությունների կարգավորումն է: Այսօրվա ընկալմամբ, եթե հանքավայրը պետական է, նշանակում է, որ այն ոչ մեկինը չէ: Այս վիճակը շտկելուն է կոչված մշակման փուլում գտնվող «Կոնցեսիաների մասին» օրենքը: Այս փաստաթղթով պետությունը կդառնա ընդերքի իրական տերը եւ հանքավայրը շահագործողի գործընկերը: Կստեղծվի նաեւ մոդելային պայմանագիր, որով կճշտվեն պետության եւ շահագործողի իրավունքներն ու պարտականությունները: Այսինքն՝ այս ոլորտում կսկսեն գործել խաղի կանոններ, որոնք այժմ բացակայում են: Օրենսդրական այս փոփոխության նպատակը մեր ընդերքի պաշարների արդյունավետ օգտագործումն է, որոնք, ինչպես հայտնի է, չեն վերականգնվում:

ԱՐԱ ՄԱՐՏԻՐՈՍՅԱՆ

ԳՅՈՒՂԱՏՆՏԵՍՈՒԹՅՈՒՆ

Հեղեղումները եւ հողի էրոզիան կարելի է կանխել ու իպաոռ վերացնել

Ամեն տարի Հայաստանի Հանրապետությունից դուրս է գալիս 1-2 մլրդ խմ հեղեղաջուր: Ինչպես բոլոր ջրերը, հեղեղաջուրն էլ ունի արժեք: Մեկ խմ-ի արժեքը գնահատվում է 6-10 դրամ, հետեւաբար 1 մլրդ խմ-ի արժեքը կկազմի 6-10 մլրդ դրամ, իսկ 2 մլրդ-ի արժեքը կրկնակի: Դա մեծ հարստություն է, որն առայժմ չենք տնօրինում: Դա դեռ բոլորը չէ. հեռացող հեղեղաջրերը մեծ վնաս են պատճառում Հայաստանի Հանրապետությանը:

1946 թ. Երեւան քաղաքի հեղեղումների ժամանակ քանդվեց 800 տուն, 610 տուն մեծ չափով վնասվեց, եղան մարդկային զոհեր, 58 մլն ռուբլու վնաս պատճառվեց Երեւանի քաղաքային տնտեսությանը: Հեղեղումներն ամեն տարի պարբերաբար մեծ վնաս են պատճառում Հայաստանի բոլոր մարզերին: 1997 թ. հեղեղումների պատճառած վնասը Հայաստանին կազմել է 10 մլրդ դրամից ավելի: Դա այն վնասն է, որը պատճառվել է շենքերին, ճանապարհներին, գեցային կառույցներին, ցանքատարածություններին, **չհաշված հողերի էրոզիայի ենթարկվելը**: Անհավանական է թվում, բայց կարելի է հեղեղումները եւ էրոզիան կանխել, այսինքն՝ տեղումներից առաջացած ջրերը պահել մեր հողերի վրա, թույլ չտալ, որ դրանք մակերեսային հոսքի ձեւով, էրոզիայի ենթարկելով գյուղատնտեսական հողերը, դուրս գան Հայաստանի սահմաններից: Հեղեղումները, էրոզիան կանխելու համար առաջարկվում է մի նոր, շատ պարզ ու հասարակ միջոց՝ հեղեղաբեր տարածքում կատարել ջրահավաք ակոսավորում:

Ի՞նչ է նշանակում ակոսավորում. մեկ հեկտարում փորվում է 1900 գծամետր ակոս՝ սկսած ջրբաժանի վերին սահմանից, հորիզոնական ուղղությամբ, իսկ ուղղաձիգ ուղղությամբ ակոսները փորվում են 5 մետրի վրա, այսինքն՝ վերեւի առաջին ակոսից մոտ 5 մետր ցածր փորվում է երկրորդ ակոսը, դրանից 5 մետր ցածր՝ երրորդ ակոսը, դրանից ներքեւ՝ չորրորդ ակոսը եւ այսպես շարունակ, մինչեւ ամբողջ տարածքը վերեւից ներքեւ պատվում է միջակոսային 5 մետրանոց շերտերով: Հորդառատ տեղումների ժամանակ միջակոսային շերտից հողի մեջ չներծծված ջուրն իջնում է ներքեւ, լցվում ակոսի մեջ, հետո էլ ակոսի միջով ներծծվում հողի մեջ, որի հետեւանքով փարթամ բուսականություն է աճում: Ակոսի չափերը, լայնությունը եւ **խորությունը ընդունվում են այնպես**, որ ամենահորդառատ տեղումներից առաջացած մակերեսային հոսքը տեղավորվի ակոսի մեջ: Ակոսի չափերը 25-30 սմ-ի վրա հաշվված են 60 մմ ժամ հորդառատ տեղումների համար, ինչպես եղավ 1946 թ. Երեւան քաղաքի հեղեղումների ժամանակ:

Հիմնական հեղեղաբեր տարածքը քայքայված արոտներն են: Այն տեղերում, որտեղ բուսածածկը քայքայված է, նոսրացած կամ տեղ-տեղ բացակայում է, տեղումներից առաջացած մակերեսային հոսքը կազմում է 50 տոկոսից ավելին, այսինքն՝ եկած տեղումների միայն կեսն է ներծծվում հողի մեջ, մնացած կեսը քայքայելով հողը, ներառելով բույսի համար անհրաժեշտ սննդանյութերով հարուստ մանրահողը, հեղեղների ձեւով դուրս է գալիս Հայաստանի սահմաններից: Այն տարածքով, ուր տարեկան տեղումների քանակը կազմում է 500 մմ, մեկ հեկտարից հեռանում է 2500 խմ հեղեղաջուր, որը հավասար է շատ մշակաբույսերի տարեկան ոռոգման նորմային: Ջրահավաք ակոսավորման շնորհիվ յուրաքանչյուր հեկտար կստանա տարեկան ոռոգման նորմային հավասար ջուր, որը կստեղծի ոռոգմանը մոտ պայմաններ: Իսկական ոռոգում կազմակերպելու համար յուրաքանչյուր հեկտարի համար պետք է ծախսել 1-2 մլն դրամ՝ հաշված ոռոգման **աղբյուրի, պոմպակայանի ջրատարների** եւ ոռոգման ցանցի ծախսերը: Քանի որ ակոսավորման դեպքում ստեղծվում են միայն ոռոգմանը մոտ պայմաններ, այս դեպքում մեկ հեկտարի վրա արվող ծախսը կարելի է ընդունել 1 մլն դրամ: Այն տարածքը, ուր կարելի է կատարել ակոսավորում, կազմում է 500 հազար եւ ավելի հեկտար, եւ հորիզոնական ջրահավաք ակոսավորման միջոցով կարելի է տնտեսել 500 հազար անգամ միլիոն դրամ, այսինքն՝ 5 մլրդ դրամ: Պետք է նշել, որ մեկ հեկտար փափուկ վարի դիմաց կարելի է անել 5 հեկտար ակոսավորում, մեկ հեկտարի պլանտաժային վարի դիմաց՝ 10 հա ակոսավորում: Բեռնատարի 100 կմ վազքի դիմաց՝ 25-50 հա ակոսավորում: Հայաստանում տարեկան կատարվում է մինչեւ 400 հազար հեկտար փափուկ վար: 500 հազար հա ակոսավորման աշխատանքի կեսը կարելի է անել մեքենաներով, մնացածը՝ ձեռքի գործիքներով: Տարեկան 1-2 տարկետ աշխատեցնելով, կարելի է մեծ ծավալի ակոսավորում կատարել: Հեղեղումների պատճառած վնասի փոխհատուցման ծախսերի չնչին մասով կարելի է կատարել ակոսավորումը եւ հետագայում խուսափել հեղեղումների պատճառած վնասից: Ակոսավորումը մի նոր, պարզ ու հասարակ միջոց է, որը նպատակ է հետապնդում էրոզիայի եւ հեղեղումների դեմ պայքար տանել միաժամանակ: Իհարկե, էրոզիան եւ հեղեղումները կանխելու համար միջոցառումներ մշակվել են, բայց դրանք բոլորն էլ թերի են ու անկատար: Արոտների էրոզիան կանխելու համար կա արոտների մակերեսային եւ արմատական բարելավման միջոցառում, որով նախատեսվում են խոտացանություն, պարարտացում, քարհավաք, արածեցման կարգավորում եւ այլն: Պարզ է, որ դրանք մակերեսային հոսքը կանխող միջոցներ չեն: Հեղեղումների դեմ պայքարի ընդունված միջոցներից են անտառապատումը եւ դարավանդումը: Անտառապատումն ամեն տեղ չէ, որ կարելի է կիրառել: Անապատը, կիսաանապատը, բաց շագանակագույն հողերը հեղեղաբեր են, բայց նրանց անտառապատումն անհնար է: Արոտները ենթարկելով անտառացման, գյուղատնտեսությունը զրկվում է արոտներից, քանի որ անասունների արածեցումը անտառացվող տարածքներում արգելվում է: Անտառապատումը մոտ 100 անգամ թանկ է ակոսավորումից:

Դարավանդումը եւս անընդունելի է, քանի որ քանդվում է դարերի ընթացքում ձեւավորված ռելիեֆը: Դարավանդի տեղում արհեստականորեն մեծանում է թեքությունը մինչեւ 70 աստիճան, որը եւ էրոզիայի օջախ է:

Հայաստանը 1997 թ. ընդունել եւ ստորագրել է անապատացման դեմ համաշխարհային պայքարի միջազգային կոնվենցիան: Ակոսավորումը կլինի այն անփոխարինելի ավանդը, որ Հայաստանը կներդնի ոչ միայն անապատացումը կանխելու, այլեւ անապատացված հողերը վերականգնելու գործում:

ՄԱՐՏԻՆ ՄԱՂԱԲՅԱՆ

ՄՈՍԿՎԱ

Ռուսական խոշորագույն ԶԼՄ-ների գլխավոր խմբագիրները վերադարձան Հայաստանից

Ռուսաստանի հայերի միության՝ ուղեւորության կազմակերպչի վարձակալած հատուկ ինքնաթիռով տուն վերադարձան ռուսական այնպիսի ազդեցիկ ԶԼՄ-ների երկու տասնյակ ղեկավարներ, ինչպիսիք են «Կոմսոմոլսկայա պրավդան», «Մոսկովսկի կոմսոմոլեցը», «Նովիե իզվեստիան», «Կոմերսանտը», «Նովայա գազետան», «Կուլտուրան», «Մայակ» ռադիոկայանը եւ այլն: Նրանք գոհ էին ինչպես Հայաստանում իրենց ցույց տրված անչափ ջերմ ընդունելությունից, այնպես էլ իրենց տեսածից: Նրանցից շատերն առաջին անգամ էին մեր երկրում: Ի դեպ, հյուրերից ոմանք միմյանց ճանաչում էին լոկ հրապարակումներով եւ ծանոթացան ինքնաթիռում:

Լավատեղյակ գործընկերներից նախապես լսելով հայկական հյուրասիրության մասին, հյուրերից ոմանք նույնիսկ մարսողությունը դյուրացնող հատուկ հաբեր էին վերցրել: Այցի քաղաքական կողմն այնքան էլ չէր հետաքրքրում լրագրողներին, թեեւ նախագահի հետ ավելի քան մեկժամյա հանդիպման ընթացքում հարցերը շատ էին, իսկ պատասխանները լիովին գոհացրին շատ բան տեսած լրագրողներին: Վերջիններս դրանց ավելի թեթեւ էին վերաբերվում, քան հայ գործընկերները, որոնք տեւականորեն եւ տաղտկալիորեն ջանում էին վերլուծել իրենց լսածը:

Ռուսները պատմում էին մոտավորապես հետեւյալը. «Ի՞նչ ասաց նախագահը: Որ Հայաստանում չկան օլիգարխներ եւ կա ազատ մամուլ: Թե՞ հակառակը... Ոչ, այնուամենայնիվ առաջինը...»:

Հյուրերի վրա մեծ տպավորություն գործեցին Գեղարդը եւ Սբ. Էջմիածինը: «Մոսկովսկի կոմսոմոլեցի» խմբագիր Պավել Գուսեւը շատ էր տխրել, որ ուղիղ եթերում Համլետ Ղուլյանի հաղորդմանը մասնակցելու պատճառով չէր կարողացել էջմիածնի թանգարանում տեսնել այն գեղարդը, որով պահնորդները խոցել էին խաչված Քրիստոսին: ԻՏԱՌ-ՏԱՍՍ-ի գլխավոր տնօրեն Վիտալի Իգնատենկոն տողերիս հեղինակին պատմեց, որ «էջմիածնում նույնիսկ օդն է ուրիշ, առանձնահատուկ լույս է տալիս»:

Չնայած կրոնական պահին, Գարեգին Բ կաթողիկոսը երկու անգամ հանդիպեց հյուրերին, նրանց հանձնեց 1700-ամյակի առթիվ հատված արծաթե հատուկ մեդալներ, նշեց, որ ռուսաստանցի լրագրողներն առաջիններն ստացան դրանք (ընդամենը հատված է 1700 նման մեդալ): Հենց այստեղ էլ նա հայտնեց, որ նախկին թեմական առաջնորդ Եզրաս վարդապետը (ի դեպ, նա հյուրերին Գեղարդի վանքում ապրեցրեց իր երգեցողությամբ) հայրապետական կոնդակով դարձել է Հայաստանյայց եկեղեցու Նոր Նախիջեւանի եւ Մոսկվայի թեմի առաջնորդ: Ի դեպ, այս նշանակումը չի վերացրել Մոսկվայում եղած խնդիրները: Զատկի նախօրեին հավատացյալներից շատերը մտահոգված եւ վրդովված էին այն շուկաներից, թե ինչ-որ թափթփուկներ մտադրվել են եզրաս վարդապետին ներս չթողնել եկեղեցի: Բարեբախտաբար, ամեն ինչ հաջող անցավ, եւ որեւէ խայտառակ բան չպատահեց:

Երկու օրվա ընթացքում երկու անգամ՝ ընթրիքի եւ ճաշի ժամանակ, պատվիրակության հետ հանդիպում ունեցան նաեւ վարչապետը եւ բոլոր ուժային նախարարները: Սերժ Սարգսյանը հյուրերին նույնիսկ ուղեկցեց էջմիածին՝ կաթողիկոսի հետ հանդիպման: Հետաքրքիր էր, որ նախարարը, չգիտես ինչու, նստել էր վարորդի կողքին, որտեղ սովորաբար նստում են թիկնապահները, իսկ վերջիններս տեղափոխվել էին հետեւի նստարանի վրա: Մարդկայնորեն նման ուշադրությունը հուզիչ է, թեեւ անձամբ ես, եթե հայ ղեկավարների տեղում լինեի, ինձ ավելի «ծանր» կպահեի:

Իմիջիայլոց, նման ներկայացուցչական լրագրողական պատվիրակություն (ԶԼՄ-ների առաջին ղեկավարների մասնակցությամբ) Հայաստան ժամանել էր առաջին անգամ: Չգիտեմ, դա կանդրադառնա՞ արդյոք հրատարակությունների խմբագրական քաղաքականության վրա, բայց Հայաստանի բարեկամների թիվն, անկասկած, մի քանիսով ավելացավ:

Ինչպես պարզվեց այցի ընթացքում, «Նովոյե վրեմյա» ամսագրի գլխավոր խմբագիր Ալեքսանդր Պումպյանսկու տատը ղարաբաղցի Սեդա Շահնազարովան է, որի անունն է կրում նաեւ Պումպյանսկու դուստրը: Իսկ «Նովիե իզվեստիայի» գլխավոր խմբագիր Սերգեյ Ագաֆոնովի եւ «Նովայա գազետայի» գլխավոր խմբագրի տեղակալ Ավրամ Մուրքազաեւի կանայք հայուհիներ են: Ավրամը կատակում էր. «ես այդ ժողովրդի հետ իմ հին հաշիվներն ունեմ»:

Ինքնաթիռում մեկ-երկու բաժակ հայկական կոնյակ խմելուց հետո հյուրերն առաջարկեցին «կրկնել Պրիմակովի սխրանքը եւ օդանավը վերադարձնել Երեւան»: Ամենքն ուղեւորության կազմակերպման համար խորին շնորհակալություն հայտնեցին Ռուսաստան հայերի միության նախագահ Արա Աբրահամյանին եւ խնդրեցին չմոռանալ հրավիրելու նաեւ ճոխ համերգին եւ ընդունելությանը, որոնք Ռուսաստանի հայերի միության նախաձեռնությամբ տեղի կունենան Կրեմլում ապրիլի 22-ին: Այստեղ Հայաստանի նոր բարեկամները կրկին կհանդիպեն Գարեգին Բ-ի հետ: Ներկա կլինեն նաեւ պատրիարք Ալեքսիյ Բ-ն եւ նախագահ Պուտինը:

Հյուրերն ափսոսում էին միայն, որ փիչ ժամանակ հատկացվեց Փարաջանովի թանգարանին, եւ որ աստվածաշնչյան Արարատ լեռն այդպես էլ չկամեցավ երեւալ ամպերի միջից: Մինչդեռ շատ էին ուզում տեսնել...

ԼՈՒՍԻԿ ՂԱՊԻԿԱՅԱՆ
Մոսկվա

ՌԴ արտգործնախարար Իգոր Իվանովը անցած չորեքշաբթի օրը Փարիզում մասնակցեց նախկին Հարավսլավիայի հարցերով զբաղվող Շփման խմբի նիստին: Այնուհետեւ «Ֆիգարո» թերթի թղթակցին տված հարցազրույցում ՌԴ պաշտոնական տեսակետներն արտահայտեց միջազգային կարեւոր խնդիրների առթիվ: Նա մասնավորապես ասաց, որ Մակեդոնիան դարձել է միջազգային ահաբեկչության թիրախ, իսկ ալբանացի ծայրահեղականները ծառայում են աշխարհում մոլեգնող արմատական իսլամիզմին: «Այսօր Բալկանները հենադաշտ են դարձել բոլոր ծայրահեղականների համար», հայտարարեց նա, ավելացնելով, որ «զենքի եւ թմրադեղերի գաղտնի առեւտրի վարակը Կոսովոյից տարածվում է ամբողջ Եվրոպայում»:

Իվանովն ընդգծեց, որ մշտապես գործում է միեւնույն սխեման. եթե որեւէ երկիր աղակայունանում է, ահաբեկչական կազմակերպություններն աճապարում են այնտեղ: Նման օրինակներ կան Ասիայում, Մերձավոր Արեւելքում, Պարսից ծոցում, Բալկաններում, Կովկասում եւ այլուր: Ռուսաստանի հետախուզական տվյալները վկայում են, որ այդ կազմակերպությունները գործում են փոխհամաձայնեցված, օգնում են իրար եւ բաշխում զենքն ու դրամը: Իսկ պատրաստված մարտիկները կռվում են որտեղ հարկն է, անկախ գաղափարախոսությունից:

Չեչնիայում գործող ահաբեկիչներից շատերն օտարերկրացի վարձկաններ են: Աֆղանստանի թալիբները Չեչնիայի ներկայացուցչին ընդունում են իբրեւ դեսպանի: Չեչեն ահաբեկիչները մարզվում են Աֆղանստանում, Բոսնիայում, Կոսովոյում, այնտեղ ստանում դրամ եւ զենք:

Ինչ վերաբերում է Սլոբոդան Միլոշեւիչին Հաագայի միջազգային դատարանին հանձնել-չհանձնելուն, Իվանովն ընդգծեց, որ ներքին գործերում միջամտություն ունեն աշխարհի խաղաղության եւ կայունության համար: Իվանովն ընդգծեց, որ Ռուսաստանն ուզում է շարունակել կառուցողական երկխոսությունն ԱՄՆ-ի հետ եւ համոզված է, որ միայն համատեղ ջանքերով կարելի է հասնել դրական արդյունքների: Ջորջ Բուշի հակահրթիռային պաշտպանության համակարգի ծրագրի առնչությամբ ՌԴ արտգործնախարարը շեշտեց, որ Ռուսաստանն ու ԱՄՆ-ը թշնամիներ չեն, ուստի պետք է միասին ճնշեն, թե կա՞ն արդյոք ամերիկացիների անվտանգությանն սպառնացող ուրիշ պետություններ: Նաեւ հարկավոր է հաշվի առնել Եվրոպայի, ՉԺՀ-ի, մյուսների կարծիքը: Մինչդեռ «հակահրթիռային վահանի» ստեղծումը եւ 1972 թ. կայիս Հարավսլավիայում հաստատված է ժողովրդավարական վարչակարգ, ուստի ընդունելի պետք է համարել Բելգրադի դատական իշխանությունների ամեն մի վճիռ. սերբերն իրենք պետք է որոշեն Միլոշեւիչի ճակատագիրը:

Ռուս-ամերիկյան հարաբերությունները վճռական դեր ունեն միջազգային կյանքում: Չնայած վերջին տասնամյակում կուտակված վիճելի հարցերին, Ռուսաստանը եւ ԱՄՆ-ը ՄԱԿ-ի Անվտանգության խորհրդի մշտական անդամներ են եւ միջուկային տերություններ, այնպես որ առանձնակի պատասխանատվություն ունեն աշխարհի խաղաղության եւ կայունության համար: Իվանովն ընդգծեց, որ Ռուսաստանն ուզում է շարունակել կառուցողական երկխոսությունն ԱՄՆ-ի հետ եւ համոզված է, որ միայն համատեղ ջանքերով կարելի է հասնել դրական արդյունքների: Ջորջ Բուշի հակահրթիռային պաշտպանության համակարգի ծրագրի առնչությամբ ՌԴ արտգործնախարարը շեշտեց, որ Ռուսաստանն ու ԱՄՆ-ը թշնամիներ չեն, ուստի պետք է միասին ճնշեն, թե կա՞ն արդյոք ամերիկացիների անվտանգությանն սպառնացող ուրիշ պետություններ: Նաեւ հարկավոր է հաշվի առնել Եվրոպայի, ՉԺՀ-ի, մյուսների կարծիքը: Մինչդեռ «հակահրթիռային վահանի» ստեղծումը եւ 1972 թ. ռուս-ամերիկյան պայմանագրի չեղարկումը սպառազինությունների նոր մրցավազքի վտանգ են առաջացնում:

ՉԺՀ-ին ռուսական զենքի վաճառքի կապակցությամբ Իվանովը նշեց, որ խոսք չկա ռուս-չինական դաշինքի ստեղծման մասին: Բնականոն երկկողմ հարաբերությունները չեն բացառում ռազմավարական գործընկերությունը եւ ուղղված չեն ԱՄՆ-ի դեմ: Պարզապես ՄԱԿ-ի կանոնադրության շրջանակներում նախապատրաստվում է ռուս-չինական բարեկամության համապարփակ պայմանագիր: Ռուսաստանը ելնում է այն սկզբունքից, որ Չինաստանը լոկ ուզում է ապահովել իր պաշտպանությունը, եւ նրա գնած զենքերը չեն սպառնում որեւէ մեկին, այդ թվում Ռուսաստանին:

Իրանին վաճառված միջուկային երկու ռեակտորները կգործեն ՄԱԳԱՏԷ-ի հսկողությամբ: Իսկ զենք վաճառելու նպատակը տարածաշրջանի կայունության պահպանումն է:

Ռուսաստանը դեմ չէ Եվրամիության ընդլայնմանը, որի գործընկերն է ինքն ամենատարբեր ոլորտներում: Բայց դեռի Արեւելք ՆԱՏՕ-ի ծավալումը մտահոգիչ է: Եվրոպայի ընդհանուր անվտանգությունը պահանջում է սահմանազատիչ գծերի բացակայություն: «Եթե ՆԱՏՕ-ն անկեղծ է Ռուսաստանի հետ գործակցելու հարցում, ապա ինչո՞ւ է նորանոր անդամներ ընդունելով մոտենում մեր սահմաններին», հարց է տալիս Իվանովը:

Ինչ վերաբերում է ՀԤԲ հեռուստաընկերությանը, Իվանովը հայտարարեց, թե խնդիրն արհեստականորեն ուռճացվում է: Ռուսաստանում այսօր գրաքննություն չկա: Կառավարությունը չի փակում իրեն անհաճո թերթերը եւ հեռուստաընկերությունները: ՀԤԲ-ն ունի տնտեսական խնդիրներ, որոնց լուծումից հետո գործը փակված կլինի:

Պ. Ռ.

ՖՐԱՆՍԻԱԿԱՆ ՄԱՄՈՒԼ

Իգոր Իվանով. «Բալկանները ծայրահեղականների հենադաշտ են»

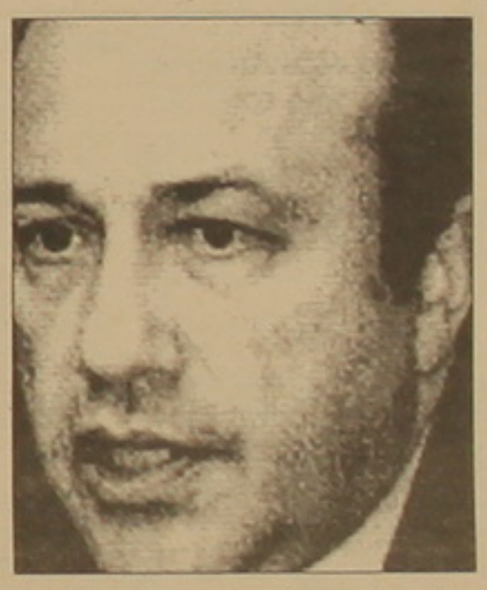

ԹՈՒՐՔԻԱ

Քյաբաբ՝ «իդեական» աղով

Ինտերնետից տեղեկանում ենք, որ Ստամբուլի ոստիկանությունը հարցաքննել է իյաբաբանոցի մի սեփականատիրոջ, որի վաճառասանը հայտնաբերվել են կերակրի աղի փաթեթներ, որոնց վրա պատկերված տղամարդու դիմագիծը շատ է նմանվում Քուրդիստանի ապատամբների կուսակցության մահվան դատապարտված առաջնորդ Աբդուլլահ Օջալանին: Տեղեկատվությունը հայտնում է, որ քաղաքացիական հագուստով ոստիկանները, հայտնաբերելով «վտանգավոր» փաթեթները, իյաբաբանոցի սեփականատիրոջը «առաջարկել են» ուղեկցել իրենց դեռի պետական ապահովության կենտրոնական: Թուրքական իշխանությունները գտնում են, որ աղի փաթեթների վրա պատկերված հաստ բեղերով ու հաստ հոնքերով խստադեմ տղամարդը նույն ինքն Օջալանն է: Սակայն հակառակ կարծիքի են առեւտրաքաղաքական նախաձեռնության հեղինակները: Նրանցից Մուրատ Սոլմազլարը հայտարարում է, որ փաթեթների «հերոսը» իսկ եւ իսկ թուրք տղամարդու տիպար է: Նա ավելացնում է, որ ուրիշներն էլ փաթեթների վրա տեսնում են Իրաքի ղեկավար Սադդամ Հուսեյնին: «Շատ ցավալի է, որ 21-րդ դարում մարդիկ ծերբակալվում են աղի փաթեթների համար», ափսոսում է նա:

Նկատի ունենալով վերոհիշյալ փաստը, Թուրքիա այցելող մեր հայրենակիցներին խորհուրդ կտայինք այսպիսի հարցերում էլ զգույշ լինել, քանի որ իյաբաբի փոխարեն կարող է մի լավ... ծեծ ուտեն:

Գ. ՅԱՇԵՐՅԱՆ

Սկսերը «զավթել» են Ադդամի ադրբեջանական հատվածը

Ադդամի ադրբեջանական ուժերի վերահսկողության տակ գտնվող տարածքում իսկական պատերազմ է սկսվել կրծողների եւ ադրբեջանցի գյուղացիների միջեւ: Այսպես, Ջամանլի գյուղում խոշոր դաշտամկները ոտնատակ են տվել արտերը: Իրադրությունը ծանր է հայ-ադրբեջանական շփման գծի մյուս հատվածներում՝ Ղարադաղլի, Աֆաքլի, Սարիղալի, Սիմադաղլի, Չանգիշալի-Մահրիզի գյուղերում: Գյուղացիներն ադրբեջանական ANS գործակալության թղթակիցներին վստահեցրել են, թե կրծողներին հայերն են ուղարկում, թեեւ գյուղապետների կարծիքները փոքր-ինչ այլ են:

Ենթադրվում է, որ «ներխուժողները» սված են մնացել, եւ քանի որ արդեն յոթ տարի արտ չի ցանվել եւ միայն այս տարի է ցանվել, օգտագործում են լավ առիթը: Ամեն դեպքում՝ ադրբեջանցի գյուղացիները կասկածում են, թե դաշտամկներին հայերն են ուղարկում:

Այս դեպքը եւս մեկ ապացույց է, որ ադրբեջանցիները հող պահել չգիտեն:

Ձեւ N 1

ՀԱՇՎԱՊԱՀԱԿԱՆ ՀԱՇՎԵԿՇԻՌ

առ 1 հունվարի 2001 թ.

Կազմակերպության անվանումը «Ֆուլ-Հաուզ» ՍՊԸ
գործունեության հիմնական տեսակը դրամ. շահում. խաղ. ապ.
կազմակերպա-իրավական տեսակը ՍՊԸ ըստ ԿԻՏ-ի
գրանցման համարը 5202000358
հարկ վճարողի հաշվառման համարը 04200571
չափի միավորը հազ. դրամ
հասցեն Սոսկովյան 31

Ակտիվ	տող	տարեսկզբին	տարեվերջին
II. Ընթացիկ ակտիվներ			
2. Կարճաժամկետ դեբիտորական պարտքեր			
Հաշվարկներ բյուջեի հետ (68)	310		3
Հաշվարկներ սոցիալական ապահովագրության եւ ապահովության գծով (69)	320		5.1
Ընդամենը 2-րդ ենթաբաժնով	390		8
4. Դրամական միջոցներ			
Դրամարկղ (50)	410		132
Հաշվարկային հաշիվ (51)	420		50
Ընդամենը 4-րդ ենթաբաժնով	470		182
ՀԱՇՎԵԿՇԻՌ	490		190
Պասիվ	**տող**	**տարեսկզբին**	**տարեվերջին**
I. Սեփական կապիտալ			
Կանոնադրական կապիտալ (85)	500		1050
Հաշվետու տարվա շահույթ (80)	550	x	25461
Հաշվետու տարվա շահույթի օգտագործում (81)	560	x	(26492)
Ընդամենը I բաժնով	620		19
III. Կարճաժամկետ կրեդիտորական պարտքեր			
Հաշվարկներ բյուջեի հետ (68)	820		171
Ընդամենը 2-րդ ենթաբաժնով	910		171
ՀԱՇՎԵԿՇԻՌ	970		190

Ձեւ N 2

ՖԻՆԱՆՍԱԿԱՆ ԱՐԴՅՈՒՆՔՆԵՐԻ ՄԱՍԻՆ ՀԱՇՎԵՏՎՈՒԹՅՈՒՆ

առ 1 հունվարի 2001 թ.

Անվանումը	տող	Հաշվետու ժամանակաշրջան	Նախորդ տարվա նույն ժամանակաշրջան
Արտադրանքի, աշխատանքի, ծառայությունների իրացումից զուտ հասույթ	010	20883/2	
Համախառն շահույթ (վնաս)	080	20883/2	
Կառավարման եւ ընդհանուր տնտեսական այլ ծախսեր	100	(3475/-)	
Արտադրանքի, ապրանքի, աշխատանքի, ծառայության իրացումից շահույթ (վնաս)	110	17408/2	
Գործառնական գործունեության արդյունք. շահույթ (վնաս)	140	17408/2	
Սովորական (ֆինանսատնտեսական) գործունեության արդյունք շահույթ (վնաս)	170	17408/2	
Հաշվետու ժամանակաշրջանի շահույթ (վնաս)	190	17408/2	
Շահութահարկ հ/վճար	210	17553	
Զուտ շահույթ (վնաս)	220	(145)/2	

Ձեւ N 4

ԴՐԱՄԱԿԱՆ ՄԻՋՈՑՆԵՐԻ ՀՈՍՔԵՐԻ ՄԱՍԻՆ ՀԱՇՎԵՏՎՈՒԹՅՈՒՆ

Ցուցանիշի անվանումը	տող	Գումար	Այդ թվում դրամարկղ դրամ	Այդ թվում բանկային հաշիվներ արտարժույթ	Այդ թվում բանկային հաշիվներ դրամ
Դրամական միջոցների տարեսկզբի մնացորդը	010	342	292		50
Գործառնական գործունեությունից դրամական միջոցների մուտքեր					
Արտադրանքի, աշխատանքի, ծառայությունների իրացումից	020	20883	20883		
Ընդամենը գործառնական գործունեությունից մուտքեր	080	20883	20883		
Գործառնական գործունեությունից դրամական միջոցների ելքեր					
Կատարված աշխատանքի, մատուցված ծառայության դիմաց	110	2911	2911		
Աշխատավարձի եւ դրան հավասարեցված վճարումների դիմաց	130	367	367		
Սոցիալական ապահովագրության եւ ապահովության նպաստակով	140	212	212		
Վճարումներ բյուջե	160	17553	17553		
Ընդամենը գործառնական գործունեությունից ելքեր	180	21043	21043		
Գործառնական գործունեությունից զուտ դրամական հոսքեր	190	182	132		50
Դրամական միջոցների մնացորդը հաշվետու ժամանակաշրջանի վերջին օրվա դրությամբ	620	182	132		50

Ղեկավար Գլխավոր հաշվապահ

Ձեւ N 1

ՀԱՇՎԱՊԱՀԱԿԱՆ ՀԱՇՎԵԿՇԻՌ

առ 1 հունվար 2001 թ.

Կազմակերպության անվանումը ՍՊԸ «Կալինիա» ծածկագիրը
իդենտիֆիկացիոն կոդը ըստ ԿԿԴ-ի 37185916
գործունեության հիմնական տեսակը Շահումներով խաղերի կազմակերպում
կազմակերպա-իրավական տեսակը կոլեկտիվ
տնտեսական կառավարման մարմինը
գրանցման համարը 27811001504
հարկ վճարողի հաշվառման համարը 00421745
չափի միավորը հազ. դրամ
հասցեն Ք. Երեւան, Նոր-Արեւ 50 փ. 47 տուն հեռախոս 45-85-80

Ակտիվ	տող	տարեսկզբին	տարեվերջին
II. Ընթացիկ ակտիվներ			
1. Ապրանքանյութական պաշարներ			
Ապրանքներ (41)	220	25	
Առեւտրային հավելագին (42)	230	5	
Ընդամենը 1-ին ենթաբաժնով	260	20	
2. Կարճաժամկետ դեբիտորական պարտքեր			
Հաշվարկներ հաշվետու անձանց հետ (71)	340	9	
Ընդամենը 2-րդ ենթաբաժնով	390	9	
4. Դրամական միջոցներ			
Դրամարկղ (50)	410		1
Հաշվարկային հաշիվ (51)	420	15	15
Ընդամենը 4-րդ ենթաբաժնով	470	15	16
Ընդամենը II բաժնով	480	44	16
ՀԱՇՎԵԿՇԻՌ	490	44	16
ՊԱՍԻՎ	**տող**	**տարեսկզբին**	**տարեվերջին**
I. Սեփական կապիտալ			
Նախորդ տարվա չօգտագործված զուտ շահույթ (վնաս) (88)	600	13	(-337)
Ընդամենը I բաժնով	620	13	(-337)
III. Կարճաժամկետ պարտավորություններ			
2. Կարճաժամկետ կրեդիտորական պարտքեր			
Հաշվարկներ բյուջեի հետ (68)	820	31	304
Հաշվարկներ հաշվետու անձանց հետ (71)	850		49
Ընդամենը 2-րդ ենթաբաժնով	910	31	353
Ընդամենը III բաժնով	960	31	
ՀԱՇՎԵԿՇԻՌ	970	44	16

ՖԻՆԱՆՍԱԿԱՆ ԱՐԴՅՈՒՆՔՆԵՐԻ ՄԱՍԻՆ ՀԱՇՎԵՏՎՈՒԹՅՈՒՆ

Ձեւ N 2

Տարեկան 2000 թ.

Անվանումը	տող	Հաշվետու ժամանակաշրջան	Նախորդ տարվա նույն ժամանակաշրջան
Արտադրանքի, աշխատանքների, ծառայությունների իրացումից զուտ հասույթ	010	2440	
Իրացված արտադրանքի, աշխատանքների, ծառայությունների արտադրական ինքնարժեք	020	724	
Ապրանքների իրացումից զուտ հասույթ	040	96	
Իրացված ապրանքների արժեք	050	96	
Իրացված ապրանքներին բաժին ընկնող առեւտրային հավելագին	070	31	
Համախառն շահույթ (վնաս)	080	31	1716
Կառավարման եւ ընդհանուր տնտեսական այլ ծախսեր	100	18	
Արտադրանքի, ապրանքների, աշխատանքների, ծառայությունների իրացումից շահույթ (վնաս)	110	13	1716
Գործառնական գործունեության արդյունք շահույթ (վնաս)	140	13	1716
Սովորական (ֆինանսատնտեսական) գործունեության արդյունք շահույթ (վնաս)	170	13	1716
Հաշվետու ժամանակաշրջանի շահույթ (վնաս)	190	13	1716
Շահութահարկ	210	2	
Զուտ շահույթ (վնաս)	220	11	

Ձեւ N 3

ՍԵՓԱԿԱՆ ԿԱՊԻՏԱԼԻ ՈՐՈՇ ՀՈԴՎԱԾՆԵՐԻ ՇԱՐԺԻ ՄԱՍԻՆ ՀԱՇՎԵՏՎՈՒԹՅՈՒՆ

4. Չբաշխված շահույթ

Անվանումը	տող	Հաշվետու ժամանակաշրջան	Նախորդ տարվա նույն ժամանակաշրջան
Չբաշխված շահույթի տարեսկզբի մնացորդը	320	13	
Չբաշխված շահույթի այլ նվազեցումներ	390	(-350)	
Չբաշխված շահույթի մնացորդը հաշվետու ժամանակաշրջանի վերջում	400	(-337)	

Ձեւ N 4

ԴՐԱՄԱԿԱՆ ՄԻՋՈՑՆԵՐԻ ՀՈՍՔԵՐԻ ՄԱՍԻՆ ՀԱՇՎԵՏՎՈՒԹՅՈՒՆ

Տարեկան 2001 թ.

Ցուցանիշի անվանումը	տող	Գումար	Այդ թվում դրամարկղ դրամ	Այդ թվում բանկային հաշիվներ արտարժույթ	Այդ թվում բանկային հաշիվներ դրամ ար.
Դրամական միջոցների տարեսկզբի մնացորդը	010	15			15
Գործառնական գործունեությունից դրամական միջոցների մուտքեր					
Արտադրանքի, աշխատանքի, ծառայությունների իրացումից	020	2440	2440		
Ապրանքների իրացումից	030	115	115		
Ստացված կանխավճարներից	050	369	369		
Ընդամենը գործառնական գործունեությունից մուտքեր	080	2924	2924		
Գործառնական գործունեությունից դրամական միջոցների ելքեր					
Ապրանքների ձեռքբերման դիմաց	100	90	90		
Կատարված աշխատանքների մատուցված ծառայությունների դիմաց	110	571	571		
Աշխատավարձի եւ դրան հավասարեցված վճարումների դիմաց	130	102	102		
Սոցիալական ապահովագրության եւ ապահովության նպաստակով	140	81	81		
Առհաշիվ տրված գումարներ	150	320	320		
Վճարումներ բյուջե	160	1759	1759		
Ընդամենը գործառնական գործունեությունից ելքեր	180	2923	2923		
Գործառնական գործունեությունից զուտ դրամական հոսքեր	190	1	1		
Ընդամենը զուտ դրամական հոսքեր գործառնական, ինվեստիցիոն եւ ֆինանսական գործունեությունից	470	1	1		
Դրամական միջոցների մնացորդը հաշվետու ժամանակաշրջանի վերջին օրվա դրությամբ	620	16	1		15

Ձեւ N 5

ՖԻՆԱՆՍԱԿԱՆ ՀԱՇՎԵՏՎՈՒԹՅՈՒՆՆԵՐԻՆ ԿԻՑ ԾԱՆՈԹԱԳՐՈՒԹՅՈՒՆՆԵՐ

Տարեկան 2000 թ.

5. Ապրանքանյութական պաշարներ

Ցուցանիշի անվանումը	տող	Տարեսկզբի մնացորդը	Մուտքագրվել է	Ելքագրվել է	Տարեվերջի մնացորդը
Ապրանքներ					
- արժեքը	380	25	90	115	
- առեւտրային հավելագին	381	5	26	31	

6. Դեբիտորական եւ կրեդիտորական պարտքեր

Ցուցանիշի անվանումը	տող	Տարեսկզբի մնացորդը դեբետային	Տարեսկզբի մնացորդը կրեդիտային	Շրջանառություն դեբետ	Շրջանառություն կրեդիտ	Տարեվերջի մնացորդը դեբետային
Հաշվարկներ մատակարարների եւ կապալառուների հետ - կարճաժամկետ	440	x		90	90	x
Հաշվարկներ տարբեր դեբիտորների եւ կրեդիտորների հետ - կարճաժամկետ	480			571	571	
Հաշվարկներ հաշվետու անձանց հետ - կարճաժամկետ	500			320	369	49
Այլ դեբիտորական եւ կրեդիտորական հաշվարկներ - կարճաժամկետ	520	9	31	1992	2274	304
Ընդամենը կարճաժամկետ	540	9	31	2973	3304	535

9. Հաշվարկներ բյուջեի հետ

Ցուցանիշի անվանումը	տող	Տարեսկզբի մնացորդը	Հաշվարկվել է	Մարվել է	Տարեվերջի մնացորդը
Ավելացված արժեքի հարկ	680	13	4	15	2
Շահութահարկ	700	18	2	18	2
Հաստատագրված վճարներ	740		2026	1726	300
Ընդամենը	800	31	2032	1759	304

10. Հաշվարկներ աշխատավարձի, սոցիալական ապահովագրության եւ ապահովության գծով

Ցուցանիշի անվանումը	տող	Տարեսկզբի մնացորդը	Հաշվարկվել է	Մարվել է	Տարեվերջի մնացորդը
Աշխատավարձի գծով	810		105	105	
Կենսաթոշակային եւ զբաղվածության հիմնադրամի գծով	830		81	81	
Ընդամենը	840		186	186	

13. Զուտ ակտիվների հաշվարկ

Ցուցանիշի անվանումը	տող	Հաշվեկշռի տողի համարը	Հաշվետու ժամանակաշրջանի սկզբում	Հաշվետու ժամանակաշրջանի սկզբում
Սեփական կապիտալ	1030	620	13	(-337)
Զուտ ակտիվներ	1050		13	(-337)

Ղեկավար Կորյուն Դավոյան
Գլխավոր հաշվապահ

ՀԱՇՎԱՊԱՀԱԿԱՆ ՀԱՇՎԵԿՇԻՌ

Չեւ 1

առ 1 հունվարի 2001 թ.

Կազմակերպության անվանումը	«Գլորիա»	ծածկագիրը
Իդենտիֆիկացիոն կոդը	38524584	
Գործունեության հիմնական տեսակը	խաղաստուն	9249
Կազմակերպա-իրավական տեսակը	ՍՊԸ	110
Պետական ռեգիստրում գրանցման համարը	26611001427	
Հարկ վճարողի հաշվառման համարը	02506711	
Հասցեն	Թումանյան 31	հեռախոս 53-46-72

ԱԿՏԻՎ	տող	տարեսկզբին	տարեվերջին
I. Ոչ ընթացիկ ակտիվներ			
1. Նյութական ակտիվներ			
Հիմնական միջոցներ - մնացորդային արժեք	010	39047	39676
- արժեքը (01)	011	40045	44600
- մաշվածություն (02)	012	998	4924
Ընդամենը 1-ին ենթաբաժնով	050	39047	39676
5. Ոչ ընթացիկ այլ ակտիվներ			
Ընդամենը 1 բաժնով	130	39047	39676
II. Ընթացիկ ակտիվներ			
1. Պաշարներ			
Փոխարժեք եւ արագամաշ առարկաներ- մնացորդային արժեք	160	755	755
Պաշարներ (41)	220	316	
Ընդամենը 1-ին ենթաբաժնով	260	1071	755
2. կարճաժամկետ դեբիտորական պարտքեր			
Հաշվարկներ բյուջեի հետ (68)	310	272	6253
Հաշվարկներ տարբեր դեբիտորների հետ (76)	350	1533	
Ընդամենը 2-րդ ենթաբաժնով	390	1805	6262
4. Դրամական միջոցներ			
Դրամարկղ (50)	410	31	257
Հաշվարկային հաշիվ (51)	420	3	14
Ընդամենը 4-րդ ենթաբաժնով	470	34	271
Ընդամենը II բաժնով	480	2910	7288
ՀԱՇՎԵԿՇԻՌ	490	41957	46964

ՊԱՍԻՎ	տող	տարեսկզբին	տարեվերջին
I. Սեփական կապիտալ			
Կանոնադրական կապիտալ (85)	500	16364	16364
Հաշվետու տարվա շահույթ (80)	550	x	11784
Հաշվետու տարվա շահույթի օգտագործում (81)	560	x	(18168)
Նախորդ տարվա վնաս (80)	580	(491)	(491)
Ընդամենը I բաժնով	620	15873	9489
III. Կարճաժամկետ պարտավորություններ			
2. Կարճաժամկետ կրեդիտորական պարտքեր			
Հաշվարկներ շահաբաժինների գծով (75)	860	26084	37475
Ընդամենը 2-րդ ենթաբաժնով	910	26084	37475
3. Կարճաժամկետ այլ պասիվներ			
Ընդամենը III բաժնով	960	26084	37475
ՀԱՇՎԵԿՇԻՌ	970	41957	46964

ՖԻՆԱՆՍԱԿԱՆ ԱՐԴՅՈՒՆՔՆԵՐԻ ՄԱՍԻՆ ՀԱՇՎԵՏՎՈՒԹՅՈՒՆ

Չեւ N 2

տարեկան 2000 թ.

Անվանումը	տող	Հաշվետու ժամանակաշրջան	Նախորդ տարվա նույն ժամանակաշրջան
Արտադրանքի, աշխատանքների, ծառայությունների իրացումից զուտ հասույթ	010	23140	
Իրացված արտադրանքի, աշխատանքների, ծառայությունների արտադրական ինքնարժեք	020	8457	
Պաշարների իրացումից զուտ հասույթ	040	179	
Իրացված պաշարների արժեք	050	161	
Համախառն շահույթ (վնաս)	080	14701	
Արտադրանքի, պաշարների, աշխատանքների, ծառայությունների իրացումից շահույթ (վնաս)	110	14701	
Գործառնական այլ եկամուտներ	120	58	
Գործառնական այլ ծախսեր	130	2975	
Գործառնական գործունեության արդյունք՝ շահույթ (վնաս)	140	11784	
Սովորական (ֆինանսատնտեսական) գործունեության արդյունք՝ շահույթ (վնաս)	170	11784	
Հաշվետու ժամանակաշրջանի շահույթ (վնաս)	190	11784	
Նախորդ տարվա վնաս	200	491	
Շահութահարկ հ/վ	210	18168	
Զուտ շահույթ (վնաս)	220	(6875)	

ՍԵՓԱԿԱՆ ԿԱՊԻՏԱԼԻ ՈՐՈՇ ՀՈԴՎԱԾՆԵՐԻ ՇԱՐԺԻ ՄԱՍԻՆ ՀԱՇՎԵՏՎՈՒԹՅՈՒՆ

Չեւ N 3

Կանոնադրական կապիտալ

Տարեկան 2000թ.

Անվանումը	տող	Հաշվետու ժամանակաշրջան	Նախորդ տարվա նույն ժամանակաշրջան
Կանոնադրական կապիտալի տարեսկզբի մնացորդը	010	16364	16364
Կանոնադրական կապիտալի մնացորդը հաշվետու ժամանակաշրջանի վերջում	090	16364	16364

4. Չբաշխված շահույթ

Անվանումը	տող	Հաշվետու ժամանակաշրջան	Նախորդ տարվա նույն ժամանակաշրջան
Չբաշխված շահույթի տարեսկզբի մնացորդը	320	(491)	
Չբաշխված շահույթի այլ նվազեցումներ	390	6400	
Չբաշխված շահույթի մնացորդը հաշվետու ժամանակաշրջանի վերջում	400	(-6891)	

ԴՐԱՄԱԿԱՆ ՄԻՋՈՑՆԵՐԻ ՀՈՍՔԵՐԻ ՄԱՍԻՆ ՀԱՇՎԵՏՎՈՒԹՅՈՒՆ

Չեւ N 4

Ցուցանիշի անվանումը	տող	Գումար	դրամարկղ դրամ	Այդ թվում բանկային հաշիվներ արտարժույթ	դրամ ար.
Դրամական միջոցների տարեսկզբի մնացորդը	010	34	31		3
Գործառնական գործունեությունից դրամական միջոցների մուտքեր					
Արտադրանքի աշխատանքների, ծառայությունների իրացումից	020	23140	23140		
Պաշարների իրացումից	030	179	179		
Ընթացիկ այլ ակտիվների իրացումից	040	230	230		
Գործառնական այլ գործունեությունից հիմնադրից	070	11809	11809		
Ընդամենը գործառնական գործունեությունից մուտքեր	080	35358	35358		
Գործառնական գործունեությունից դրամական միջոցների ելքեր					
Պաշարների ձեռք բերման դիմաց	100	1000	1000		
Կատարված աշխատանքների մատուցված ծառայությունների դիմաց	110	4028	4028		
Աշխատավարձի եւ դրան հավասարեցված վճարումների դիմաց	130	456	456		
Սոցիալական ապահովագրության եւ ապահովության նպաստով	140	366			366
Վճարումներ բյուջե	160	26262			26262
Գործառնական այլ գործունեության նպաստով հիմնադիր	170	3010	2980		30
Ընդամենը գործառնական գործունեությունից ելքեր	180	35122	8464		26658
Գործառնական գործունեությունից զուտ դրամական հոսքեր	190	236	26894		(26658)
Ընդամենը զուտ դրամական հոսքեր գործառնական, ինվեստիցիոն եւ ֆինանսական գործունեությունից	470	236	26894		(26658)
Մուտքագրել է բանկ դրամարկղից	550	26668	26668		
Հանձնվել է դրամարկղից բանկ	560	26668		26668	x x
Դրամական միջոցների մնացորդը հաշվետու ժամանակաշրջանի վերջին օրվա դրությամբ	620	270	257		13

ՖԻՆԱՆՍԱԿԱՆ ՀԱՇՎԵՏՎՈՒԹՅՈՒՆՆԵՐԻՆ ԿԻՑ ԾԱՆՈԹԱԳՐՈՒԹՅՈՒՆՆԵՐ

Չեւ N 5

I. Հաշվապահական հաշվեկշռին կից ծանոթագրություններ

1. Հիմնական միջոցներ

Ցուցանիշի անվանումը	տող	Տարեսկզբի մնացորդը	Մուտքագրվել է	Մուտքագրվել է	Տարեվերջի մնացորդը
Շենքեր					
- մնացորդային արժեք	020	15441		1533	13908
- արժեքը	021	16363			16363
- մաշվածություն	022	922	1533		2455
Տրանսպորտային միջոցներ					
- մնացորդային արժեք	060		1000	25	975
- արժեքը	061		1000		1000
- մաշվածություն	062		25		25
Արտադրական եւ տնտեսական գույք					
- մնացորդային արժեք	080		3555		3555
- արժեքը	081		3555		3555
Այլ հիմնական միջոցներ					
- մնացորդային արժեք	110	23606		2368	21238
- արժեքը	111	23682			23682
- մաշվածություն	112	76	2368		2444

2. Գործառնական այլ գործունեության արդյունքը

Անվանումը	տող	Հաշվետու ժամանակաշրջան	Նախորդ տարվա նույն ժամանակաշրջան
Գործառնական այլ գործունեությունից եկամուտներ			
Գործառնական այլ եկամուտներ	1240	58	
Ընդամենը գործառնական այլ գործունեությունից եկամուտներ	1250	58	
Գործառնական այլ գործունեությունից ծախսեր			
Եկամուտները եւ հարկվող այլ օբյեկտները բացնելու համար վճարման ենթակա տույժեր, տուգանքներ	1310	2090	
Շփոխհատուցվող հարկեր, տուրքեր եւ այլ պարտադիր վճարներ	1330	885	
Ընդամենը գործառնական այլ գործունեությունից եկամուտներ	1360	2975	
Գործառնական այլ գործունեության արդյունքը՝ շահույթ (վնաս)	1370	2917	

5. Պարանոցային պաշարներ

Ցուցանիշի անվանումը	տող	Տարեսկզբի մնացորդը	Մուտքագրվել է	Ելքագրվել է	Տարեվերջի մնացորդը
Փոխարժեք եւ արագամաշ առարկաներ					
- մնացորդային արժեքը	360	755			755
- արժեքը	361	755			755
Պաշարներ					
- արժեքը	380	316	578	894	
- առեւտրային հավելագին	381		148	148	

6. Դեբիտորական եւ կրեդիտորական պարտքեր

Ցուցանիշի անվանումը	տող	Տարեսկզբի մնացորդը դեբետային	Տարեսկզբի մնացորդը կրեդիտային	Շրջանառություն դեբետ	Շրջանառություն կրեդիտ	Տարեվերջի մնացորդը դեբետային
Հաշվարկներ մատակարարների եւ կապալառուների հետ						
- կարճաժամկետ	440	x		4324	4324	x
Այլ դեբիտորական եւ կրեդիտորական հաշվարկներ						
Ընդամենը						
կարճաժամկետ	540	1533		4324	5857	

9. Հաշվարկներ բյուջեի հետ

Ցուցանիշի անվանումը	տող	Տարեսկզբի մնացորդը	Հաշվարկվել է	Մարվել է	Տարեվերջի մնացորդը
Ավելացված արժեքի հարկ	680	166	42	107	231
Գույքահարկ	720	16	96	112	
Հաստատագրված վճարներ	740	122	18168	24068	6022
Տույժեր	780		2090	2090	
Ընդամենը	800	272	20396	26377	6253

10. Հաշվարկներ աշխատավարձի, սոցիալական ապահովագրության եւ ապահովության գծով

Ցուցանիշի անվանումը	տող	Տարեսկզբի մնացորդը	Հաշվարկվել է	Մարվել է	Տարեվերջի մնացորդը
Աշխատավարձի գծով	810		555	555	
Կենսաթոշակային եւ զբաղվածության հիմնադրամի գծով	830		340	349	9
Ընդամենը	840		895	904	9

II. Ֆինանսական արդյունքների մասին հաշվետվությանը կից ծանոթագրություններ

1. Իրացված արտադրանքի, աշխատանքների, ծառայությունների արտադրական ինքնարժեքը

Ցուցանիշի անվանումը	տող	Գումար
Ուղղակի աշխատանքային ծախսումներ	1090	895
Անուղղակի արտադրական ծախսումներ	1100	7562
այդ թվում		
հիմնական միջոցների ամորտիզացիոն մասհանումներ	1101	3926
Հաշվետու ժամանակաշրջանում թողարկված արտադրանքի (աշխատանքների, ծառայությունների) արտադրական ինքնարժեքը	1130	8457
Իրացված արտադրանքի (աշխատանքների, ծառայությունների) արտադրական ինքնարժեքը	1150	84567

Ընդամենը					
մնացորդային արժեք	120	39047	4555	3926	39676
արժեքը	121	40045	4555		44600
մաշվածություն	122	998	3926		4924

Ղեկավար Շ. Էլբակյան

Գլխավոր հաշվապահ Ն. Կիրակոսյան

ՀԱՇՎԱՊԱՀԱԿԱՆ ՀԱՇՎԵԿՇԻՌ

Չեւ N 1

առ 1 հունվարի 2001 թ.

Կազմակերպության անվանումը	«Փոտրիկ Քնարիկ»
Իդենտիֆիկացիոն կոդը	
Գործունեության հիմնական տեսակը	Դրամ. շահում. խաղերի արարան
Կազմակերպա-իրավական տեսակը՝ ՍՊԸ	ըստ ԿԻՏ-ի
Հարկ վճարողի հաշվառման համարը	02223337
Հասցեն	Գ. Լուսավորիչ 12-3

ԱԿՏԻՎ	տող	տարեսկզբին	տարեվերջին
III. Կարճաժամկետ պարտավորություններ			
Հաշվարկներ շահաբաժինների գծով (75)	860		295
Ընդամենը 2 ենթաբաժնով	910		295
ՀԱՇՎԵԿՇԻՌ	970		122
Հաշվարկներ բյուջեի հետ (68)	310		120
Հաշվարկներ սոցիալական ապահովագրության եւ ապահովության գծով (69)	320		2
Ընդամենը 2 ենթաբաժնով	390		122
ՀԱՇՎԵԿՇԻՌ	490		122
I. Սեփական կապիտալ			
Կանոնադրական կապիտալ (85)	500		50
Հաշվետու տարվա շահույթ (80)	550	x	1577
Հաշվետու տարվա շահույթի օգտագործում (81)	560	x	(1800)
Հաշվետու տարվա վնաս (80)	570	x	(223)
Ընդամենը I բաժնով	620		(173)

ՖԻՆԱՆՍԱԿԱՆ ԱՐԴՅՈՒՆՔՆԵՐԻ ՄԱՍԻՆ ՀԱՇՎԵՏՎՈՒԹՅՈՒՆ

Չեւ N 2

առ 1 հունվարի 2001 թ.

Անվանումը	տող	Հաշվետու ժամանակաշրջան	Նախորդ տարվա նույն ժամանակաշրջան
Արտադրանքի, աշխատանքի, ծառայությունների իրացումից զուտ հասույթ	010	2505	
Համախառն շահույթ (վնաս)	080	2505	
Կառավարման եւ ընդհանուր տնտեսական այլ ծախսեր	100	(928)	
Արտադրանքի, պարանոցի, աշխատանքի, ծառայության իրացումից շահույթ (վնաս)	110	1577	
Սովորական (ֆինանսատնտեսական) գործունեության արդյունքը՝ շահույթ (վնաս)	170	1577	
Հաշվետու ժամանակաշրջանի շահույթ (վնաս)	190	1577	
Շահութահարկ հ/վ	210	1920	
Զուտ շահույթ (վնաս)	220	(343)	

Չեւ N 4

Դրամական միջոցների հոսքերի մասին հաշվետվություն

Ցուցանիշի անվանումը	տող	Գումար	դրամարկղ դրամ	Այդ թվում բանկային հաշիվներ արտ.	դրամ ար.
Գործառնական գործունեությունից դրամական միջոցների մուտքեր					
Արտադրանքի, աշխատանքի, ծառայությունների իրացումից	020	2505	2505		
Կարճաժամկետ ֆինանսական ներդրումների դիմաց հաշվարկված եկամուտներից՝ հիմն.	060	345	345		
Ընդամենը գործառնական գործունեությունից մուտքեր	080	2850	2850		
Գործառնական գործունեությունից դրամական միջոցների ելքեր					
Կատարված աշխատանքի, մատուցված ծառայության դիմաց	110	721	721		
Աշխատավարձի եւ դրան հավասարեցված վճարումների դիմաց	130	157	157		
Սոցիալական ապահովագրության եւ ապահովության նպաստով	140	52	52		
Վճարումներ բյուջե	160	1920	1920		
Ընդամենը գործառնական գործունեությունից ելքեր	180	2850	2850		

ՄԿՐՏՉՅԱՆ պատկերասրահ

Մարիլի 25-ին բարեգործական ցուցահանդես Պոլիտեխնիկի ուսանողների օգնությամբ:

Հայ դասական կերպարվեստի նմուշները կարող են զարդարել ոչ միայն բանգարանները, այլ նաեւ տները:

Հայ կերպարվեստի լավագույն գործեր:

Հասցեն՝ Իսահակյան 44:
Հեռ.՝ 52 67 94:

Մերի-Ս ՍՊԸ

Պահանջվում են բարձրորակ կոշկակարներ, որոնք ունեն երկարատեւ աշխատանքային փորձ եւ կարող են տղամարդու եւ կանանց բնական պաղոշից գործեր:

Հեռ. 52 74 32, 52 17 10:

For Your Internal News of Armenia
Log on to www.azg.am
In English, Russian,
Armenian and Turkish

KARA-BALA
24 HOURS A DAY

Selling natural, synthetic and natural dried beds of flowers, compositions. Deliveries to your desired address.

Decorations for wedding ceremonies and other celebrations (with flowers, baloons, fierworks).

Packaging of salvers, gifts. (<Tarosik>, candles, cakes).

Decorations of offices, houses, gardens and other places, with natural plants.

Delivering your offers to any country by <Interflora> service.

Services for obiturary ceremonies.

KARA-BALA Ltd.
Flower Saloon
8/1 Yervand Kochar str.
Yerevan, Armenia 375070
Tel. 577-533
Fax (3741) 541-158
Mob. (0-9) 40-86-30

ԼԻՆԳՎԱՖՈՐՈՒՄ

ԱՆԳԼԵՐԵՆ/ՖՐԱՆՍԵՐԵՆ

- ԱՐԱԳԱՑՎԱԾ ԴԱՍԸՆԹԱՑ չափահասների համար
- ԸՆԴՀԱՆՈՒՐ ԴԱՍԸՆԹԱՑ դպրոցականների համար

- Օխֆորդի համալսարանում եւ Ֆրանսիայում մշակված կոմունիկատիվ մեթոդներ
- Դասավանդման բարձր որակ, բոլորի համար մատչելի գներ

Կենտրոնը գործում է Ֆրանսիայի դեսպանատան համագործակցությամբ:

Հասցեն՝ Հանրապետության հրապարակ, Արհմիությունների կոնֆեդերացիա, 2-րդ մասնաշենք, 42 սենյ.
Հեռ. 52-04-01, 58-01-02

ԱՅՐԵՔՍ/ԿՐԹԱԿԱՆ ՏԵՂԵԿԱՏՎԱԿԱՆ ԿԵՆՏՐՈՆԻ կողմից կազմակերպած ՎԵՑԵՐՈՐԴ ՑՈՒՑԱՀԱՆԴԵՍԸ

Ցանկանու՞մ եք սովորել Ամերիկայի Միացյալ Նահանգներում: Գիտե՞ք ինչպես անել դա:

Այս հարցերի պատասխանները գտնելու համար Այրեքս կազմակերպությունը հրավիրում է հետաքրքրվող անձանց այցելել **ԿՐԹԱԿԱՆ ՏԵՂԵԿԱՏՎԱԿԱՆ ՑՈՒՑԱՀԱՆԴԵՍ**: Հայաստանում գտնվող ամերիկյան տարբեր կազմակերպությունների եւ գործակալությունների ներկայացուցիչներ կներկայացնեն Հայաստանում վարվող ԱՄՆ-ում ուսման հետ կապված փոխանակման ծրագրերը: Ցուցահանդեսի ընթացքում դուք հնարավորություն կունենաք մասնակցել ամերիկյան կրթական հաստատություններում ուսանելու հնարավորությունների վերաբերյալ դասախոսություններին, տեսաֆիլմերի ցուցադրմանը, հանդիպել ԱՄՆ-ում ուսանած հայ ուսանողների հետ:

Երբ *Մարիլի 20-ին, ժամը 10:00-ից մինչեւ 18:00-ը*
Որտե՞ղ *Հայաստանի Ճարտարապետների միության շենքում Բաղրամյան 17, 375019 Երեւան, Հայաստան*
Հեռ՝ (3741) 563781, 526531

ProSME
Promotion of Small and Medium Enterprises & German Desk

Conducted by INTEGRATION/ gtz

26 Amiryan Street, 3rd Floor, 375002 Yerevan, Armenia
tel: + + (3741) 561521, tel/fax: ++ (3741) 535071,
Email: avardanyan@prosme.am

Գերմանական տեխնիկական համագործակցության ProSME ծրագիրն աջակցում է հայկական եւ գերմանական մասնավոր ձեռնարկությունների միջեւ առեւտրատնտեսական կապերի հաստատմանը:

Գերմանական ձեռնարկություններից ստացվել են հետեւյալ առաջարկությունները.

- խտացրած կաթ
- մայոնեզ եւ սոուսներ
- գարեջուր (ոչ ալկոհոլային-Becker's)
- ալկոհոլային խմիչքներ (Magic Crystal, Magic Crystal Lemon clear / yellow, Whisky, Amaretto, Cream Liqueur)
- ներկեր, վերանորոգման աշխատանքների համար
- չիպսեր
- գրասենյակային կահույք
- եւ այլն

Լրացուցիչ տեղեկությունների համար կարող եք դիմել ProSME գրասենյակ.

Երեւան, Ամիրյան 26, 4-րդ հարկ
հեռ.՝ 561521
Պատասխանատու. *Ա. Վարդանյան*

Спортивно оздоровительный центр ГАРМОНИЯ

Спортзал, аэробика, шейпинг, оздоровительная гимнастика, танцевальная группа,

Массаж *(спортивный, лечебный),*
Коррекция фигуры,
Спортивная сауна
(температура гарантирована)

Электростимуляция (коррекция фигуры и лечение целлюлита) французкий аппарат "Bodiform" (8 эл. накладка)

Косметолог, эпиляция

Адр. **Лалаянц 47а (Ин Ереванцу),**
тел. **537501, с 9.00 до 24.00**

ԱԼՈ ALO

Խմբակային եւ անհատական տուրեր

Ֆրանսիա, Հոլանդիա, Գերմանիա, Ավստրիա, Իսպանիա, Իտալիա, Հունաստան, Անգլիա, Ճապոնիա, Չինաստան, Մեքսիկա, Թաիլանդ, Բուլղարիա, Չեխիա, Կիպրոս, Մալթա, Եգիպտոս, Սիրիա, Իրան, Միացյալ Արաբական Էմիրություններ եւ այլ երկրներ:

Հասցեն՝ Մաշտոցի պ. 42, բիվ 3 («Կակտուս» ռեստորանի հարեւանությամբ), հեռ. 58-57-57, 56-13-84, ֆաքս՝ 56-13-84,
E-mail: alo@arminco.com
www. alotravel. i. am

ONIX GENERAL COMPANY

«ՕՆԻՔՍ» ՓԲԸ-Ն առաջարկում է

- *Վարձակալական սկզբունքով տրամադրում է շինարարական կաղապարներ (опалубка), ցանկացած կառույցի համար:*
- *Նախագծային եւ շինարարական ինժեներինգ:*
- *Միջնորդային ծառայություններ շինարարությունում:*

Հասցեն՝ Արցախի 55,
հեռ. 47-46-12, 57-19-51, 40-52-80,
«Կառուցե՛նք միասին»

HUJ 1965 թ. գործող Հայաստանի ուսանողական ջոկատների հանրապետական շտաբը, որը ՅՈՒՆԵՍԿՕ-ի կամավորական ծառայության կոմիտեի անդամ է, հրավիրում է որպես կամավորական մասնակցելու արտասահմանում եւ Հայաստանում միջազգային աշխատանքի ճամբարների ամառային ծրագրերին:

Պայմանները՝ *անգլերենի (ֆրանսերեն, գերմաներեն) տիրապետում, կամավորականի անդամավճար եւ ուղեվարձի վճարման հնարավորություն:*

Դիմումներն ընդունվում են հետեւյալ հասցեով՝
Կորյունի 19ա, 7-րդ հարկ,
հեռ.՝ 52 27 88, 52 27 01

YEREVAN-PARIS-LYON
SABERATOURS-SEVAN
ՍԱԲԵՐԱՏՈՒՐ-ՍԵՎԱՆ
ԵՐԵՎԱՆ-ՓԱՐԻԶ-ԼԻՈՆ

Ավիատոմսեր եւ տուրիզմ

«Սաբերատուր-Սեւան»
ճամփորդական գործակալությունն առաջարկում է.

- *Ավիատոմսեր Երեւանից ուղիղ չվերթերով*

ARMENIAN AIRLINES swissair KLM BRITISH AIRWAYS АЭРОФЛОТ

տրանզիտ թռիչքներով ցանկացած ուղղությամբ եւ ընկերությամբ: Փարիզի օդանավակայանում Ձեզ կդիմավորի մեր գրասենյակի ներկայացուցիչը եւ կհոգա Ձեր բոլոր հոգսերը՝

- *Գնացքի տոմսեր Եվրոպայում*
- *Հյուրանոցների ամրագրում Հայաստանում եւ արտասահմանում*
- *Բժշկական ապահովագրություն*

375010, ք. Երեւան, Վարդանանց 10
Հեռ. (3741) 52 54 48, 52 85 48, ֆաքս (3741) 56 40 30
E-mail: sabera@arminco.com

ՀԱՅԱՍՏԱՆԻ ՁԵՌՆԱՐԿՈՒԹՅՈՒՆՆԵՐԻ ՌԵԳԻՍՏՐ ՍՓՅՈՒՌ

590000 «ԱՆՎՃԱՐ ՏԵՂԵԿԱՏՎՈՒԹՅՈՒՆ» www.spyur.am www.yellowpages.am

ООО "ЮИС" АВТОСЕРВИС

Ремонт и техобслуживание иномарок всех типов

Ростовян 1, "Встреч"
тел.: 440590

Заказ запчастей ко всем иномаркам в кратчайшие сроки.

ՓՈՐՁԱՌՈՒ ՍԵՔՍԱՊԱՏՈԼՈԳԸ

ԱԽՏՈՐՈՇՈՒՄ ԵՎ ԲՈՒԺՈՒՄ Է ՆՈՐԱԳՈՒՅՆ ՄԵԹՈԴՆԵՐՈՎ

- Միզասեռական օրգանների սուր եւ խրոնիկ բորբոքումներ (պրոստատիտներ, վեզիկուլիտներ, ամորձիների, միզուկի բորբոքումներ).
- Սեռական ճանապարհով փոխանցվող ինֆեկցիաները (խլամիդիա, ուրեոպլազմա, տրիխոմոնոզ, գարդնելեռոզ, վիրուսներ եւ այլն).
- Սեռական խանգարումներ, իմպոտենցիա, տղամարդու ավլություն.
- Միզելու խանգարումներ (հաճախամիզություն, դժվարամիզություն).
- Պեյրոնիի հիվանդություն.

Գաղտնիությունն ապահովվում է.
հեռ. 533-045, 533-075, բջջ. 423-059, E-mail: armras@netsys.am

R&V Comfort

Եվրոպական, պարսկական շինանյութ, երեսպատման սալիկներ, սանտեխնիկա, լինոլեում:

Նախագծային եւ շինարարական աշխատանքներ.

Комитаса 51	23-84-50
Комитаса 30	28-31-08
Կիեւյան 2	22-60-88
Օրբելի 65	22-64-98

AUSTRIAN AIRLINES

Ամեն երկուշաբթի եւ ուրբաթ օրերին Ավստրիական ավիաուղիները իրագործում են ուղիղ չվերթ **Երեւան-Վիեննա եւ աշխարհի 130 քաղաքներ:**

Հասցեն՝ Ամիրյան 1, «Արմենիա» հյուրանոց
հեռ. 59-99-51, 59-99-52

@rminco Global Telecommunications **ԻՆՏԵՐՆԵՏ ԾԱՌԱՅՈՒԹՅՈՒՆՆԵՐ «ԻՆՏԵՐՆԵՏ» ՍՐՃԱՐԱՆՈՒՄ:** *Խանջյան 50: Հեռ. 575823:*

«Գինդ» տպագրատուն, Երեւան, Բաղրամյան 70ա Գրանցման թիւ 65. Դասիչ 69150. Տպաքանակը՝ 3000 Ստորագրված է տպագրության՝ 17. 04. 2001 Գինը՝ 100 դրամ