Azg
12 ՄԱՅԻՍ 1998 ԵՐԵՔՇԱԲԹԻ # 82 (1585)

«Նյու Յորֆ թայմսի» հարցազրույցը Ամենայն հայոց կաթողիկոսի հետ

ԵՐԵՎԱՆ, 11 ՄԱՅԻՍ. «ԱԶԱՏՈՒԹՅՈՒՆ»-ԱՐՍԵՆՊՐԵՍ «Նյու Յորֆ թայմսը» հրատարակել է մի հարցազրույց Նորին Սրբություն Գարեգին Ա Ամենայն հայոց կաթողիկոսի հետ, որն այս օրերին Հյուսիսային Ամերիկայի հայոց թեմի հրավերով ԱՄՆ-ում է գտնվում ամերիկահայ թեմի ստեղծման 100-ամյա հանդիսությունները նախագահելու համար:

Թերթը նշում է, որ ավելի քան վեց միլիոն հրիստոնյա հայերի հոգեւոր առաջնորդը օխֆորդյան կրթությամբ աստվածաբան է եւ սահուն անգլերեն է խոսում: Եվ խոսում է այն մասին, թե որքան կարեւոր է Չարձր տեխնոլոգիաների եւ արագընթաց փոփոխություններով լի մեր այս կյանքում հրիստոնեական դաստիարակություն ձեռք բերելը:

Հոդվածում անդրադարձ կա նաեւ 1915 թվականի հայկական ջարդերին. նշումով, թե Օսմանյան կայսրությունը ջանացել է վտարանդել մեկ միլիոն 800 հազար հայի. նվազագույնը 600 հազարը կոտորվել է սովից կամ զինվորների ձեռքով:

Հոդվածագիրը մեջբերում է Վեհափառ հայրապետի խոսքերը. «Հայ ժողովրդի պատմությունն իմ մեջ ունենալով, ես հավատում եմ, որ հայ հրիստոնյաները իրենց արեւմտյան հավատակիցների հետ մեկտեղ ունեն երազանքի եւ հուսո դավանաբանական միեւնույն ընկալումը»:

ՊԵՏԱԿԱՆՈՒԹՅՈՒՆ

Սահմանադրական փոփոխությունների ուրվականը կարծես թե հանգրվանում է Հայաստանում

Հարցազրույց ՀՀ Սահմանադրական դատարանի նախագահ Գագիկ Հարությունյանի հետ

– Հենց «նախագծային» փուլից ՀՀ Սահմանադրությունը իշխանություն-ընդդիմություն առճակատման գլխավոր պատճառներից մեկն էր: «Սահմանադրական» անջրպետը կարելի էր դիտել լոկ որպես դիրքային խաղաֆական պայքար, սակայն ՀՀ նախագահ Ռոբերտ Քոչարյանը, դուրս գալ սկզբունքային եւ հեռուողական դիրքորոշում ունեք սահմանադրական բարեփոխումների հարցում: Որո՞նք են ձեր փաստարկները:

– Ես կցանկանայի այստեղ առանձնացնել մի քանի հարցեր, որոնք շատ հաճախ եւ շփոթ են առաջացնում, եւ ճիշտ չեն ընկալվում ու մեկնաբանվում: Պետք է ընդունել, որ սկզբունքորեն ցանկացած սահմանադրություն ենթակա է նաեւ փոփոխության, որովհետեւ հասարակությունը, հասարակական հարաբերությունները զարգանում են, իրականում էլ անհրաժեշտություն է առաջանում, որ դրանց փոխկարգավորվածությունը այս կամ այն երկրի հիմնական օրենքում նույնպես արտացոլվի գոնե, առաջացվելով հարաբերությունների հնարավոր կանոնակարգվածությունը: Առանձնապես այդ հարցը կարեւորվում է, երբ երկիրը գտնվում է անցումային շրջանում, երբ հասարակական հարաբերությունները մյուս քան դինամիկ են, ավելի փոփոխուն:

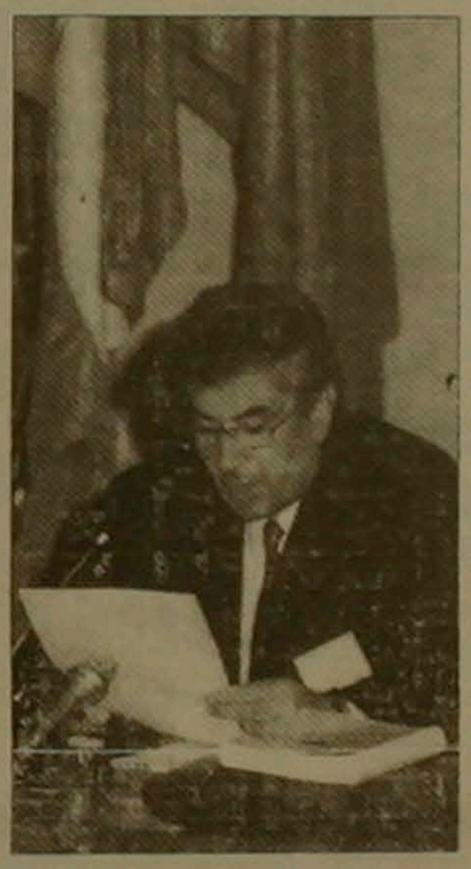

Երբեմն չի կարելի ասել, որ Սահմանադրության փոփոխության խնդիրը դրվեց այսօր կամ դրվեց ընդդիմության կողմից: Անցած տարիներին տարբեր մակարդակներում, այդ թվում եւ մասնագիտական մակարդակով, ննջարկվում էր ինչ հաջողվեց, ինչ չհաջողվեց: Մասնավորապես, ես նույնպես 97 թ. երբ հրապարակեցի իմ մենագրությունը նվիրված սահմանադրական արդարադատության հիմնահարցերին, անդրադարձա Սահմանադրության որոշ թերություններին, չլուծված հարցերին, որոնք Հայաստանում սահմանադրական արդարադատությունը դարձնում են խիստ անկատար

Տես էջ 4

ԱԶԳԱՅԻՆ ԺՈՂՈՎ

ՀՀ նորընծա կառավարությունը ներկայացրեց իր ծրագիրը

Համապատասխան իր խոստմանը՝ ՀՀ նորընծա կառավարությունն Արմեն Դարբինյանի գլխավորությամբ երեկ Ազգային ժողովին ներկայացրեց իր ծրագիրը: Երկուշաբթի 10:00-ից սկսյալ մինչեւ այսօր 10:00 պատգամավորները կպատրաստվեն «գրոհելու» կառավարության ծրագիրը: «Գրոհը» կբացվի այսօր: Ծրագրի հիմնարար 3 սկզբունքները հանրահայտ են, քաղաքական ոլորտում՝ ժողովրդավարական հասարակարգ, տնտեսական ոլորտում՝ ազատականացում, մասնավոր սեփականության՝ որպես տնտեսական հարաբերություններում անկյունաքարային սկզբունքի հաստատում, սոցալական ոլորտում՝ սոցիալական պատասխանվածության նվազագույն անհրաժեշտ մակարդակի ապահովում: Մոռացված չէ նաեւ հայեցի կրթական եւ մշակութային արժեքների վերարտադրության զարգացումը: Այս ամենը կարգախոսների լեզվով, իսկ մակրոտնտեսական գերակայություններ հստակ են. «կայունությունից դեպի տնտեսական աճ»: ՀՆԱ տարեկան 6 տոկոսից ավելի իրական ածով, 10 տոկոս սղաճի պայմաններում: Կառավարությունը նպատակադրել է մոտակա տարիներին ապահովել մեկ շնչին հՆԱ մինչեւ 1000 ԱՄՆ դոլարին համարժեք գումար:

Սեփականաշնորհման միջոցով կառավարությունը նախատեսում է գալիք հնգամյակում մասնավոր ուղղակի ներդրումների ծավալը դարձնել մինչեւ 600 մլրդ դրամ, գուցե ավելի: Հնգամյակներից դուրս՝ այսօրվա կտրվածքով, «Կառավարությունը չի ընդունի սակագների հետ կապված անհիմն պոպուլիստական մեղադրանքներն ու շահարկումները՝ կասկածի տակ դնելով պետանվտանգության, պետության տնտեսական հզորության ու անկախության համար բախտորոշ նշանակություն ունեցող ոլորտների վերարտադրության հարցը» (իմա՝ էլեկտրաէներգիայի, ջրի եւ այլ կոմունալ կենցաղային վճարներն ու ծառայությունների սակագները կշարունակեն ազատականացվել հետայսու եւս):

Ն. Պ.

ՀՀԿ վարչությունը մերժեց Վանո Սիրադեղյանի հրաժարականը

ՀՀԿ վարչության վերջին նիստում Վանո Սիրադեղյանը հրաժարական է տվել ՀՀԿ վարչության նախագահի պաշտոնից: Հրաժարականը, նրա պնդմամբ, դրվել է փակ գաղտնի քվեարկության, որի արդյունքներով Վանո Սիրադեղյանը վերահաստատվել է վարչության 26 ներկա անդամներից 24-ը դեմ են եղել սույն հրաժարականին: Վանո Սիրադեղյանն առայժմ ձեռնպահ մնաց իր քայլը մեկնաբանելուց: Իսկ ՀՀԿ վարչության որոշ անդամներ փաստեցին, որ կուսակցության մեջ ազդեցության ոլորտների եւ հեղինակության ճգտման խնդիր է դրված, կուսակցական հեղինակությունների վերագնահատում՝ իշխանափոխության եւ սղաոնացող պատասխանատվության ընդառաջ: Հատկանշական է, որ Բաբկեն Արարքցյանը չի մասնակցել քվեարկությանը: «Հանրապետություն» խմբակցության նախագահ դառնալուց հետո, վերլուծաբանների կարծիքով, Բաբկեն Արարքցյան-Վանո Սիրադեղյան մրցակցությունը պետք է ավելի ընդգծվեր, սակայն ՀՀԿ-ին մոտ աղբյուրները «Ազգին» հայտնեցին, որ մրցակցությունը շատ ավելի լուրջ եւ բարձր մակարդակում է. ՀՀԿ-ն պատրաստվում է տեղ ազատել Լեւոն Տեր-Պետրոսյանի վերադարձի համար՝ դեպի ակտիվ քաղաքական կյանքի: Անցած շաբաթ ՀՀԿ վարչության մեծամասնությունը զորակցեց Վանո Սիրադեղյանին: Քավության նոխազի որոնումը, սակայն, օրակարգում է: Երեկ, կարծես, ի հավաստումն վարչության իրենց նախագահի հանդեպ ունեցած պատասխանատվության, խորհրդարանում էին ՀՀԿ վարչության երիտասարդ ոչ պատգամավոր անդամներից Անդրանիկ Հովակիմյանը, Արարատ Զուրաբյանը...

Ն. Պ.

Համագործակցության նիստում հրատապ հարցեր

Երեկ Հայաստանի Ռամկավար Ազատական կուսակցության Հանրապետական վարչության Կենտրոնական գրասենյակում տեղի ունեցավ «Արդարություն եւ միասնություն» համագործակցության հիմնադիր անդամ կազմակերպությունների հերթական նիստը, որի ընթացքում ննջարկվեցին մի շարք հարցեր:

Մտերի փոխանակություն ծավալվեց մասնավորապես նախագահական ընտրություններից հետո ներքաղաքական զարգացումների, իշխանությունների կողմից վարվող կարգային խաղաֆականության, ՀՀ Ազգային ժողովում ՀՀ ընտրական օրենսգրքի երեք նախագծերի շուրջը տեղի ունեցող ննջարկումների, ինչպես նաեւ Քաղաքական խորհրդի ստեղծման վերաբերյալ:

Քննարկվեցին նաեւ ՀՀ նախագահի հետ «Արդարություն եւ միասնություն» համագործակցության առաջիկա հանդիպմանը առնչվող հարցեր:

ՀՈՎԿ ՄՍՏԼՈ ԴԻՎԱՆ

ՀԱՍՏԱՏՈՒՄ

Շամիրամ Աղաբեկյանը նշանակվել է «Ռեսպուբլիկա Արմենիա» թերթի գլխավոր խմբագիր

ԵՐԵՎԱՆ, 11 ՄԱՅԻՍ, ՆՈՅԱՆ ՏԱՊԱՆ. Ինչպես «Ռեսպուբլիկա Արմենիա» պատանաթերթի խմբագրությունում տեղեկացրին «Նոյյան տապանի» թղթակցին, թերթի գլխավոր խմբագիր է նշանակվել Շամիրամ Աղաբեկյանը: Շամիրամ Աղաբեկյանը Հայաստանի Ռամկավար Ազատական կուսակցության անդամ է, վերջին շրջանում «Ազգ»-ի լրագրող, մնկնաբան, երկար ժամանակ աշխատել է «Գոլոս Արմենիի» թերթի գլխավոր խմբագրի տեղակալ:

Էռնեստ Սողոմոնյանը՝ հնչակների առաջնորդ

Աժ պատգամավոր, Սոցիալ դեմոկրատ հնչակյան կուսակցության անդամ Էռնեստ Սողոմոնյանը վերադարձել է դեռեւս նախանցյալ շաբաթ Բեյրութում սկսված հնչակյան համաժողովից, ուր որոշում է կայացվել Հայաստանի հնչակյան կուսակցության ցկյանս ընտրված նախագահ Եղիա Նաճարյանին փոխարինելու մասին: Կուսակցական այս տեղաշարժն ակնկալվում էր վաղուց: Այսօր Հայաստանի պետական այրաններում հաստատվել է արհեստավարժությունը, ուստի կուսակցությունները եւս համալրվում են նոր արհեստավարժ առաջնորդներով: Համաձայն հավաստի աղբյուրների Էռնեստ Սողոմոնյանը կգլխավորի հնչակյան կուսակցությունը Հայաստանում:

ՇՐՋԱՆ

Բորիս Բերեզովսկին այսօր է ժամանելու Երեւան

ԵՐԵՎԱՆ, 11 ՄԱՅԻՍ. ՆՈՅԱՆ ՏԱՊԱՆ. Մայիսի 12-ին Երեւան կժամանի ՍՊՀ գործադիր քարտուղար Բորիս Բերեզովսկին: Այս մասին «Նոյյան տապանի» թղթակցին հայտնեցին ՀՀ ԱԳՆ հասարակայնության հետ հարաբերությունների վարչությունից: Ըստ նույն աղբյուրի, նախատեսված են Բորիս Բերեզովսկու հանդիպումները ՀՀ նախագահ Ռոբերտ Քոչարյանի եւ ՀՀ վարչապետ Արմեն Դարբինյանի հետ:

Շեւարդնաձեն նախաձեռնում է այրարկովկասյան գագաթաժողովներ

ԹԲԻԼԻՍԻ, 11 ՄԱՅԻՍ. ԱՐՄԵՆՊՐԵՍ-ԻՏԱՐ-ՏԱՍՍ: Վրաստանի նախագահ Էդուարդ Շեւարդնաձեն մտադիր է մի շարք հանդիպումներ անցկացնել կովկասյան հանրապետությունների ղեկավարների հետ, ինչի մասին նա այսօր հայտարարել է ազգային ռադիոյին տված հարցազրույցի ժամանակ: Շեւարդնաձեն նշել է, որ նպատակահարմար է համարում Վրաստանի, Ադրբեջանի եւ Հայաստանի նախագահների գագաթաժողովների անցկացումը, որոնք «կարեւոր են ծագող հիմնախնդիրների եւ անդրկովկասյան պետությունների համագործակցության հարցերի ննջարկման տեսակետից»:

ԱՂՐԲԵՋԱՆ

Մայիսի 16-ին համանախագահները կժամանեն Բաքու

75-ամյակին Ալիեւն իր երազած նվերը չստացավ

ԲԱՔՈՒ, 11 ՄԱՅԻՍ ՆՈՅԱՆ ՏԱՊԱՆ. Մայիսի 16-ին Բաքու կժամանեն ԵԱՀԿ Մինսկի խմբի համանախագահները: Այս մասին ANS-press գործակալությանը տված հարցազրույցի ժամանակ հաղորդել է արտաքին քաղաքական հարցերի Ադրբեջանի պետխորհրդական Վաֆա Գուլուզադեն: Նա հաստատել է Ադրբեջանի դիրքորոշումը ղարաբաղյան հակամարտության փուլային լուծման վերաբերյալ: սկզբնապես ազատվում են 6 շրջանները, վերականգնվում են հաղորդակցությունները, այնուհետեւ որոշ ժամանակ անց լուծվում են մնացած բոլոր հարցերը:

Ի պատասխան ANS-press-ի այն հարցի, թե «կարո՞ղ է, արդյոք, Դաշնակցությունը, որ Ռոբերտ Քոչարյանի իշխանության գալուց հետո լեգալացրել է իր գործունեությունը, խանգարել հակամարտության կարգավորմանը», Վ. Գուլուզադեն նշել է, որ ամեն դեպքում հարցը կլուծվի խաղաղ ճանապարհով: Նա հայտարարել է, որ Հայաստանն այլ ելք չունի, քան լուծել այդ խնդիրները եւ խաղաղ արդել, եւ զարգացող գործընթացները միտված են այդ ուղղությամբ:

Մյուս կողմից, Թուրքիայի նախագահ Սուլեյման Դեմիրելի հետ հանդիպման ժամանակ Ադրբեջանի նախագահ Հեյդար Ալիեւը մայիսի 10-ին հայտարարեց, որ հիմնական խողովակաշարն անցնելու է Վրաստանի տարածքով դեպի Ջեյհան: Ղազախստանում կայանալիք տարածաշրջանային տնտեսական համագործակցության կազմակերպության հանդիպմանն ուղեւորվող Դեմիրելը երեք ժամով հատուկ կանգ էր առել Բաքվում Ալիեւի 75-ամյակը անձամբ շնորհավորելու նպատակով: Բաքվի «Բինա» օդակայանում կայացած հանդիպման ժամանակ Ալիեւը հայտարարեց, որ իր 75-ամյակի լավագույն նվերը կլիներ իր երկրի կորցրած տարածքների վերադարձը

digitised by A.R.A.R.@

ԱԶԳ

ՂԱԲԱԳԻԿ

ԱԶԳԱՅԻՆ ԺՈՂՈՎ

Արագեղեցիկների եւ Շամիրամի մրցամարտն ավարտվեց հիսունեւ-ղեմոկրատների հաղթանակով

Երբ անցած շաբաթը նշանավորվեց կառավարության կազմում այրականության սկզբունքի վերջնական հաստատումով, ապա այս երկուշաբթին Ազգային ժողովում ապացուցեց, որ ՀՀ եւ գործադիր եւ օրենսդիր իշխանությունները միակամ են «ոչ մի պատճառ կանանց» խնդրում: ԱԺ կրթության, գիտության, մշակույթի եւ երիտասարդության հարցերի մշտական հանձնաժողովի նախագահի ընտրությունները եզրափակիչ մշան մեկ կին Գայանե Սարուխանյան («Շամիրամ») եւ մեկ այր Արամ Մկրտչյան (ՔՂՄ) թեկնածություններով: Ջեմմա Անանյանը («Երկրապահ») ծրագրային ելույթից հետո իմնաբացարկ հայտնեց հույս հայտնելով, որ «Շամիրամը չի նվաճել հայ արագեղեցիկներին»: ԱԺ 137 արագեղեցիկները (իմա պատգամավորները) 77 «կողմ», 66 ձայնով ԱԺ կրթության, գիտության եւ մշակույթի հանձնաժողովի նախագահ ընտրեցին նույն հանձնաժողովի գործում անդամ Արամ Մկրտչյանին: Գայանե Սարուխանյանը հավաքել էր 42 «կողմ», 95 «դեմ»: Փաստենք, որ ուժերի նման դասավորությունը կանխատեսելի էր «Երկրապահը» հրաժարվեց պատճառաբանել պատգամավոր Գայանե Սարուխանյանի թեկնածությունը, թեեւ անցած ճեպազրույցում «Երկրապահ» պատգամավորական խմբի նախագահ Սմբատ Այվազյանը հայտնել էր իրենց աջակցությունը Գայանե Սարուխանյանի առաջադրմանը: Բայց երկուշաբթի թե Ալբերտ Բազեյանը, թե Սմբատ Այվազյանը ճշտեցին, որ խմբում չձեւավորվեց միանշանակ մոտեցում, ուստի խումբը գնաց ազատ քվեարկության: Եվս մեկ նրբերանգ. Արամ Մկրտչյանին ամենաջերմ ընդունողները «Շամիրամ» խմբակցության անդամուհիներն էին: Ամալյա Պետրոսյանն ի պատասխան իմ հարցի, թե ինչո՞ւ իրենք չպատրաստեցին իրենց իսկ խմբակցության նախագահին, դիվանագիտորեն ժպտաց. «Մենք նրան չենք առաջադրել, եթե առաջադրեինք, այլ հարց»: Այսպիսով, կառավարությունն ունի կրթության ՀՅԴ անդամ նախարար, իսկ ԱԺ-ն նույնանուն հանձնաժողովի ՔՂՄ անդամ նախագահ: Մաղթում ենք նրանց արդյունավետ գործունեություն:

Բնակարանների սեփականաշնորհումը մինչեւ 1998 թ. դեկտեմբերի 31-ը

ՀՀ ԱԺ սոցիալական պահպանության, առողջապահության եւ բնապահպանության հարցերի մշտական հանձնաժողովի նախագահ Գեղամ Ղարիբջանյանը Ազգային ժողովին երրորդ ընթերցմամբ ներկայացրեց «Պետական, հանրային եւ համայնքային բնակարանային ֆոնդի մասնավորեցման մասին» օրենքի նախագիծը: Մինչ այսօր ՀՀ-ում սեփականաշնորհված չէ բնակֆոնդի 25 տոկոսը: 1997 թ. հուլիսի 1-ից հետո բազմաթիվ հայտարություններ տեղի ունեցան, եւ շատ հաղորդագրություններ անկարող եղան սեփականաշնորհելու հրահանգները: Ուստի Գեղամ Ղարիբջանյանը կոչ արեց մեր բնակիչներին օգտվել պատեհ առիթից եւ մինչեւ 98 թ. դեկտեմբերի 31-ը մասնավորեցնել իրենց բնակության տարածքը: Տանկացած հաշվեկշռի եւ արհեստական խոչընդոտների դեպքում Գեղամ Ղարիբջանյանն առաջարկեց դիմել իր հանձնաժողովին: Քվեարկությունը երեւան բերեց հետեւյալ հանգամանքը: 89 «կողմ», 13 «դեմ», 18 «ձեռնպահ» ձայներով նախագիծն ընդունվեց: Իսկ դեմ, ձեռնպահ կամ չքվեարկած պատգամավորների շարքում, բացառյալ կոմկուսի ֆրակցիան (որ ամենայնի, կոմունիստները ընդհանրապես դեմ են որեւիցե մասնավոր սեփականության լինի բնակարան, թե գործարան), շատ էին քաղաքեցարանների եւ համայնքների ղեկավար աշխատողները: Շատ լեգուները ըմբռնում էին, թե նախագիծը ձախողեց քաղաքեցարանների որոշ աշխատակիցների եռանդուն գործունեությունը զարգուղի ճանապարհներով հնամաղաստխան գումարներով ոգացած հաղաքացիներին սեփականատեր դարձնելու:

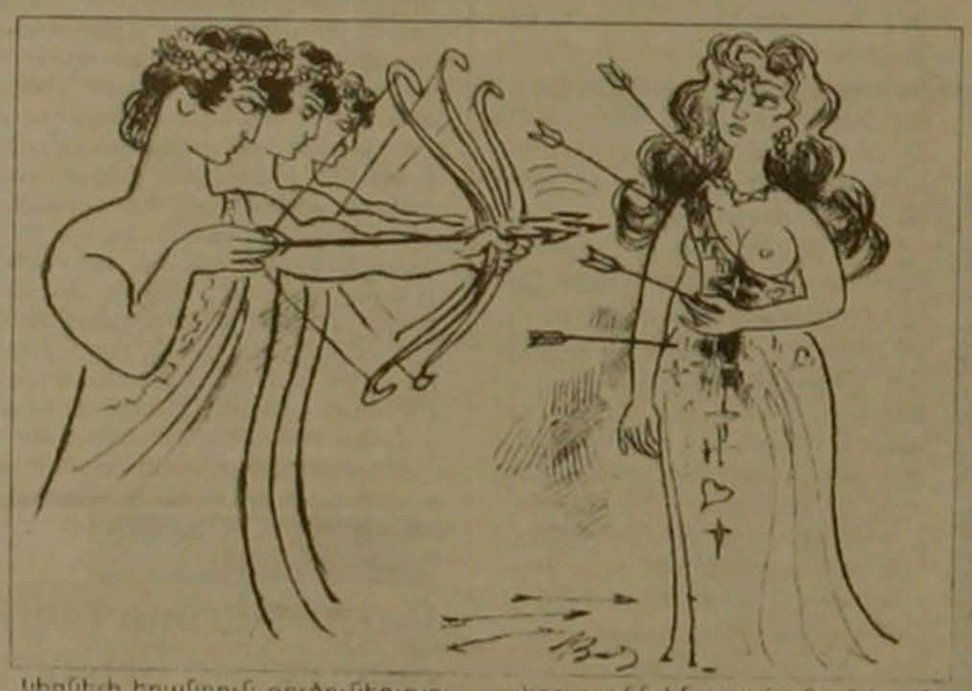

Հողի սեփականաշնորհումը շարունակվելու է

ՀՀ տնտեսական եւ կառուցվածքային բարեփոխումների նախարար Վահրամ Ավանեսյանը Ազգային ժողովին ներկայացրեց ռազմավարական նշանակության մի օրինագիծ «Պետական սեփականություն հանդիսացող հողերի մասնավորեցման մեխանիզմ կարգը»: 93 թ-ից հողի սեփականաշնորհումը Հայաստանում դադարեցվեց, եւ նախարարի համոզմամբ, ստեղծվել է անորոշ, բերրակատար վիճակ: Կան բազմաթիվ գյուղատնտեսական, արդյունաբերության եւ այլ նշանակության հողեր, բնակավայրեր, որոնք դեռեւս պետության են պատկանում եւ ոչ տեսական շրջանառության մեջ ներգրավված չեն: Օրինագծի երրորդ հոդվածն ամրագրում է, որ պետական սեփականություն համարվող հողերը կարող են օտարվել վաճառքի, անհատույց փոխանցման եւ փոխանակության միջոցով:

Օրինագիծն առաջ բերեց բուռն կրքեր: Ֆինանսավարկային, բյուջետային եւ տնտեսական հարցերի հանձնաժողովի նախագահ Արմեն Եղիազարյանը իբրեւ հարակից զեկուցող, ընդհանրացրեց «Նույն սեփականաշնորհումն է շարունակվելու, որ ժամանակին կասեցվեց հողը բաժանելով գյուղացիներին»: Այսինքն Ա ասելուց հետո կառավարությունը մտադիր է ասել Բ եւ Գ: Ամենակրճատ ընդդիմադիրները, ինչպես միշտ, կոմունիստներն էին: Լեոնիդ Հակոբյանը, թեեւ ընդունեց այս օրենքի կարեւորությունը, այնուհանդերձ առաջարկեց «Ընկերներ, հանգիստ եղեք, ինչ ծախեցիք, բավական է, աշխատեք հանգիստ պայմաններում եւ ավելի կատարելագործված»: Այն պնդումը, թե վաճառելու այլ բան չկա, եւ մնացած հողն են վաճառում բյուջե գումարներ բերելու համար, մնաց առկախ, որովհետեւ կառավարությունը չէր ներկայացրել ճշգրիտ հաշվարկ որքան գումար բյուջե մուտք կարվի պետական սեփականություն համարվող հիշյալ հողերի օտարումից: Պետահրավական հարցերի հանձնաժողովի նախագահ Արթուր Բաղդասարյանը նշեց նախագծի եւս մեկ թերություն այնտեղ ուղ անգամ վկայակոչված է կառավարությունը, որի ընդունած որոշումները կարգավորելու են օրենքի գործունեությունը: Այսպես կառավարության կարգով է որոշվելու, թե ո՞ւմ ինչ հողեր են անհատույց տրվելու, որ՞ն է ու նուրդի հանվելու, ինչպե՞ս է անց կացվելու այդ աճուրդը: Պատգամավորը վկայաբերեց վարկերի նախադեպը երբ ԱԺ-ն սկսում է ճնշադատել վարկերի կիրառման արդյունավետությունը, նրանց պատասխանում են վարկերի պայմանագրերը դուք եք ընդունել, դուք էլ պատասխանատու եք:

Հետագա սխալներից խուսափելու, իսկ այդ հիսիսի սեփականաշնորհման ոլորտում հաջածանոթ են, օրինագիծն առավել կատարյալ տեսնելու միտումով ԱԺ-ն հետ վերադարձրեց հողերի օտարման կարգի նախագիծը կառավարություն: Այս երանյան սկսկալում է գուտ արհեստավարժություն կառավարության տնտեսական գործունեության ծրագրի հաստատում, վերահսկիչ պալատի հաշվետվություն, մասնային եւ հարկային բարեփոխումներ:

ՆԱՐԻՆԵ ԴԱՆԻԵԼՅԱՆ

«Երկրապահին» հարող շրջանակները կստեղծեն կուսակցություն

ԱԺ «Երկրապահ» խմբակցության նորընտիր ղեկավար Սմբատ Այվազյանը օրերս հրապարակավ նշեց, թե «Երկրապահը» պատրաստվում է կուսակցություն ստեղծել: Հերթական այն պնդումները, որ կամավորականների այս միությունը հավատարիմ է հասարակական բարեգործական ուղղվածություն ունեցող կազմակերպություն լինելու իր սկզբունքին: ԱԺ փոխխոսնակ, «Երկրապահ» կամավորական միության փոխնախագահ Ալբերտ Բազեյանը, որը մինչ փոխխոսնակ ընտրվելը ԱԺ համանուն պատգամավորական խմբի ղեկավարն էր, ի պատասխան **«Ազգի»** հարցին պարզաբանեց, որ «Երկրապահը» վերածվի քաղաքական կուսակցության մեզ մոտ չի լինելու զբաղվել միմիայն քաղաքական գործունեությամբ, եւ մեր կազմակերպությանը բնորոշ սոցիալական, բարեգործական խնդիրները մնալու են մի կողմ: Մեր գերխնդիրն այսօր կուսակցություն ստեղծելը չէ: «Երկրապահ» կամավորականների միությունը միանշանակ եղել է եւ մնալու է հասարակական կազմակերպություն: Այլ հարց է, եթե «Երկրապահին» հարող ուժեր ստեղծեն որեւէ քաղաքական կուսակցություն»: Ծագեց երկրորդ հարցը: Նոր Ազգային ժողովի ընտրություններում բացի մեծամասնական տեղերին հավակնելուց, «Երկրապահը» այսպիսով կհավակնի՞ նաեւ համամասնական ցուցակ մտնելու, դրանով իսկ նոր խորհրդարանում ձեւավորելով ակնհայտ մեծամասնություն «Հանրապետության» նախաղեմով, որն Բագեյանը պատասխանեց առավել խուսափողական «Ցանկացած ընտրություններից առաջ «Երկրապահ» կամավորական միությունը որպես սոցիալական հենարան, ընտրազանգված, հանդես կգա իր դիրքորոշմամբ: Տարբեր, գուցե բեւեռային միավորումներ կստեղծեն եւ մենք կորոշենք ում ենք աջակցելու, ում համար ենք աշխատելու եւ ում պատճառելու»: Ենթադրելի է, որ Ազգային ժողովի «Երկրապահ» խմբի անդամների մի զգալի մասը կդառնա նորաստեղծ «Երկրապահ» կուսակցության հիմնադիրը գուցե նույնանուն, գուցե անվանափոխ:

Ն. Գ.

Տասմիկ Խաչատրյանը՝ ԱԺ հասարակայնության հետ կապերի վարչության պետ

ԱԺ մամուլի ծառայությունը վերակազմավորվեց: Բարձրացավ ոչ միայն ծառայության նախկին ղեկավար Վահագն Մկրտչյանի կարգավիճակը՝ նա դարձավ ԱԺ խոսնակ Խորով Հարությունյանի խորհրդական, այլեւ իր նախկինում ղեկավարած կառույցի կարգավիճակը՝ այսուհետ ԱԺ-ում կգործի հասարակայնության հետ կապերի նորաստեղծ վարչությունը, որը ղեկավարելու է Տասմիկ Խաչատրյանը: Նա Ազգային ժողովում աշխատելու փորձառություն ունի, իսկ մինչեւ վերջերս աշխատում էր վարչապետ Արմեն Դարբինյանի մամուլի գրասենյակում:

ՄԱՐԶԵՐ

Տորդաոս անձրեւ եւ կարկուտ Արագածոտնում

ԱՇՏԱՐԱԿ, 11 ՄԱՅԻՍ, ԱՐՄԵՆՊՐԵՍ: Մայիսի 9-ի երեկոյան, ժամը 21:00-ի եւ լույս 10-ի գիշերը, ժամը 03:00-ի սահմաններում հորդառատ անձրեւ եւ կարկուտ է տեղացել Արագածոտնի մարզում:

Ինչպես հայտնեցին Արագածոտնի մարզպետարանի լրատվության բաժնից, առանձնապես խոշոր չափի, մոտավորապես ձվի մեծության հասնող կարկուտը, լուրջ վնասներ է պատճառել Ափնա, Ուշի, Փարպի, Ղազարավան, Բազմաղբյուր, Բյուրական եւ մոտակա գյուղերին: Տուժել են ցանքատարածությունները, այգիները, վնասվել են ջերմատներ, ավտոմեքենաներ, եղել են մարդկանց ուղեփակության դեպքեր: Անգամ տարեցները չեն հիշում նման մեծություն ու ծեւ ունեցող կարկտային տեղումներ:

Տարերքի հետեւանքներն ուսումնասիրում, վնասների չափը ճշգրտում է ստեղծված հանձնաժողովը: Նկատի առնելով բնական աղետներից տուժած հողի սեփականատերերի վնասները մեղմելու դիմաց հատուցում կազմակերպելու մասին կառավարության ընդունած վերջին որոշումը, այս կատեհարությունից տուժած բնակիչները կառավարության կողմից ակնկալում են որոշակի փոխհատուցում:

Սեւանին առնվազն 3 մետր է պետք

ԵՐԵՎԱՆ, 11 ՄԱՅԻՍ, ՆՈՅԱՆ ՏԱՊԱՆ-ԵՐԵՎԱՆ: Սեւանի մակարդակը չբարձրանա գոնե 3 մետրով, ապա կշարունակվի լճի կանաչակալումը: Այս եզրակացությանն են հանգել ազգային եւ միջազգային փորձագետները տվյալների վերլուծության հիման վրա, որը կատարվել է Սեւանա լճի էկոլոգիական հավասարակշռության վերականգնման պլանի պատրաստմանը նվիրված ծրագրի շրջանակում: Ծրագիրն իրականացվել է Համաշխարհային բանկի ֆինանսական աջակցությամբ, որն այդ նպատակի համար հատկացրել է 485 հազ. դոլարի չափով վարկ:

Սահմանամերձ 11443 հեկտար չի մշակվում

«ԵՐԵՎԱՆ», 11 ՄԱՅԻՍ: Տավուշի մարզպետարանի գյուղբաժնի տվյալներով, մարզի սահմանամերձ 24 բնակավայրերում չի մշակվում 5148 հա վարելահող, 1209 հա խաղողի, 1068 հա պտղատու այգի, չի հնձվում 891 հա խոտհարք եւ չի օգտագործվում 3127 հա արոտավայր: Ադրբեջանական ռմբակոծությունների հետեւանքով շարից դուրս են եկել սահմանամերձ 4 ջրհան կայաններ, որի հետեւանքով չի ոռոգվում 6386 հա հողատարածք: Սահմանամերձ գոտում գտնվող խաղողի եւ պտղատու այգիները վերջին տարիներին չմշակվելով, դադարել են այգի լինելուց: Կառավարությունը դեռեւս որոշում չի ընդունել 1995 թ. եւ հետագա տարիների համար սահմանամերձ չմշակվող տարածքները հողի հարկից ազատելու վերաբերյալ:

«ԱԶԳ» ՕՐԱԹԵՐԹ
Հրատարակության է տալի
Հիմնադիր եւ հրատարակիչ՝
«Ազգ» թերթի հիմնադիր խորհուրդ
Երեւան 375010, Հանրապետության 47
Ֆաքս 562941, AT&T (3742) 151065
e-mail: INTERNET azg2@arminco.com
Գլխավոր խմբագիր
ՅՈՎՀՈՓ ՄԻՏՏԻՔԵԱՆ / հեռ. 521635
Խմբագիր
ՊԱՐՈՅՐ ՅՈՎՀՈՓԵԱՆ / հեռ. 529221
Տնօրենություն / հեռ. 562863
Համակարգչային ծառայություն / 581841
Apple Macintosh համակարգչային շարուածք «Ազգ» թերթի
Յղումը «Ազգին» պարտադիր է
Նիւթերը չեն գրախօսում ու չեն վերադարձում

«AZG» DAILY NEWSPAPER
Editor
H. AVEDIKIAN / phone: 521635
47 Hanrapetoutian st.
Yerevan, Armenia, 375010

digitised by A.R.A.R.@

ԱԶԳ

ՔՈՒՐԱԿԻՆ

ԼՂՀ

Շուշիի ազատագրումը սկիզբ էր նոր փիլիսոփայության

Ինչպես տեղեկացվել է մեր նախորդ համարում, Շուշիի ազատագրման 6-րդ եւ Քաջիզմի նկատմամբ հաղթանակի 53-րդ տարեդարձների կապակցությամբ Ստեփանակերտ ժամանեցին ՀՀ նախագահ Ռոբերտ Քոչարյանը, ԱԳ նախարար Վարդան Օսկանյանը, «Հայաստան» հիմնադրամի գործադիր տնօրենի պաշտոնակատար Բաֆֆի Հովհաննիսյանը, պաշտոնատար այլ անձինք: Նրանք մայիսի 9-ին, ԼՂՀ դեկավարության ներկայացուցիչների հետ մեկտեղ, ծաղկեպսակ դրեցին Ստեփանակերտի հուշահամալիրում գտնվող տանկ-կոթողի պատվանդանին: Արարողությանը մասնակցում էին նաեւ արտասահմանյան բազմաթիվ հյուրեր, այդ թվում Արցախի անդավաճան բարեկամ, բարոնուհի Քերոլայն Քոկսը, ԼՂՀ հասարակայնության ներկայացուցիչներ: ՀՀ պաշտոնական պատվիրակությունը մասնակցեց նաեւ տոնական միջոցառումներին:

«Շուշիի ազատագրումը պատմական եւ ռազմավարական անհրաժեշտություն էր», «Ազգի» թղթակցին ասաց անվանի գրող եւ հրապարակախոս Զորի Բալայանը: «1992-ին մեզ հետ էր նաեւ Ղարաբաղի խնդիրը նախ ու առաջ լուծելու Հայաստան պետության անվտանգության տեսանկյունից: Սակայն Շուշիի ազատագրման անհնարին կլիներ Հայաստան-Արցախ աշխարհագրական կապի հաստատումը: Միաժամանակ մայիսի 9-ը պատմության մեջ կմնար նաեւ որպես ԼՂՀ զինված ուժերի ստեղծման օր: Տարանջատ գործող ֆիդայական ջոկատներից ձեւավորվեց ու բազմաթիվ մարտերում առնականացավ հայկական կանոնավոր բանակը: Այսօր վեցամյա փոքր բարձունքից մենք ենք ինչպես հարկն է չեմք ըմբռնում իրողությունը: Մեծությունը երեւում է հեռվից: Վեց դար հետո համոզված եմ, վերլուծաբանները ըստ արժանվույն կգնահատեն այս իրադարձությունը: Հայազգի մարդն ի վերջո ոչ միայն ձերբազատվեց գոհի սինդրոմից, ոչ միայն իր մեջ տպանեց ստրկին, այլեւ գիտակցեց իր ուժը անհրաժեշտության դեպքում դարավոր բռնության կործանարար հոգեբանությունը հաղթահարած հասցնելու կատարելագործելու իր ազգային պետականությունը:

Այդ իմաստով Շուշին բերեց նոր փիլիսոփայության սկիզբն էր»:

Անդրադառնալով ճգնաժամի կարգավորման խնդրին, Զորի Բալայանը կարեւորեց նաեւ այն հանգամանքը, որ արդեն չորրորդ տարին հակամարտության գոտում պահպանվում է զինադադարը: «Միջազգային հանրությունը պետք է գիտակցի, որ հրադադարի մասին պայմանագիրը իրագործվում է այն պատճառով, որ վավերացված է նաեւ ԼՂՀ ներկայացուցչի կողմից: Միջնորդները հավանաբար հասկանում են, որ առանց ԼՂՀ հավանության որեւէ պայմանագիր ի սկզբանե դատապարտված է ձախողման»:

Շուշիի ազատագրման 6-րդ տարեդարձը համընկավ նաեւ շուշեցի հայտնի օպերչու ԽՍՀՄ կրկնակի հերոս Նելսոն Ստեփանյանի 85-ամյակին: Զորի Բալայանի տեղեկացմամբ ադրբեջանցիների կողմից ջարդված Ստեփանյանի կիսանդրու տեղը մոտ ժամանակներս կտեղադրվի հերոսի նոր հուշարձանը:

ՎԱՀՐԱՄ ԱՐԱՍԱՆՅԱՆ,
Ստեփանակերտ

Հրացավ զինադադարի 4-րդ տարին

Այսօր մայիսի 12-ին, լրանում է Ղարաբաղյան հակամարտության գոտում պահպանվող զինադադարի 4-րդ տարին: Ուղիղ 4 տարի առաջ, ՈՂ-ի միջնորդությամբ եւ ՀՀ պաշտպանության նախարարի ներկայությամբ, ԼՂՀ եւ Ադրբեջանի պաշտպանության նախարարների միջեւ ստորագրվեց հրադադարի վերաբերյալ մի փաստաթուղթ, որի կատարումը, դարաբաղյան դիտորդների կարծիքով, դժվար է թերագնահատել: Ըստ նրանց, հիշյալ փաստաթուղթը, ցավոք, ոչ թե Ադրբեջանի քաղաքական վերնախավի բարի կամքի, այլ ադրբեջանական բանակի ջախջախիչ պարտությունների եւ տարածաշրջանում հաստատված ռազմաքաղաքական հավասարակշռության արդյունք էր:

ԼՂՀ-ում համոզված են, որ հաջա՛մբ զինադադարը մեկ անգամ եւս առացուցում է այն ճշմարտությունը, որ խաղաղությունը տարածաշրջանում հաստատվում է միայն Ադրբեջանից ԼՂՀ անկախացման դեպքում: Պատերազմական գործողությունները եւ երկու ժողովուրդների միջեւ արյունահեղ բախումները որպես կանոն վերսկսվում են միայն ԼՂ-ն Ադրբեջանին ենթարկելու փորձերից հետո: ԼՂՀ քաղաքական փորձագետները հույս են հայտնում, որ միջնորդ կողմերը ԱՄՆ-ը, Ֆրանսիան եւ Ռուսաստանը գիտակցում են այս ճշմարտությունը եւ ըստ այդմ էլ կնպաստեն հակամարտության վերջնական կարգավորմանը:

Վ. Ա.

ՆԵՐՔԱՂԱՔԱԿԱՆ

Անհամբերություն

Այնքան երկար ենք սպասել փոփոխությունների, այնքան տեւականորեն ենք դառնացել հանրապետության ներքաղաքական կյանքի խեղաթյուրումներից, հասարակական կենսագործունեության բոլոր ոլորտներն ախտահարած անարդարություններից եւ ապօրինություններից, որ իշխանության վերջերս տեղի ունեցած փոփոխությունից հետո անհամբերությամբ սպասում ենք կտրուկ բարելավումների: Մոռանալով, որ երկրի նոր նախագահի պաշտոնակալությունից հազիվ մեկ ամիս է անցել, չարախոսները չարախնդում են, իբր՝ ոչինչ չի փոխվել եւ չի փոխվելու, հույսով սպասողները ոչ թե օրեցօր, այլ ժամառժամ կորցնում են հույսը: Հասկանալ կարելի է. նախորդ վարչակարգի պատճառած կաղապարներից ձերբազատվելու տենչը մեծ է եւ ամեն անցնող օր դար է թվում: Բայց արդյո՞ք փոփոխություններն արդեն իսկ տեսանելի չեն: Արդյո՞ք նախագահ Քոչարյանի առաջին իսկ քայլերը չեն վկայում ազգային համաձայնության հասնելու, երկրում գործող քաղաքական ուժերին ավելի շատ տեղ տալու, նրանց ունկնդրելու պատրաստակամության մասին: Թերահավատը էական չհամարելով, որ նոր նախագահը վարում է կադրերի ընտրության շատ յուրահատուկ գիծ, կարող է մակերեսորեն հարցը հանգեցնել ընտրարավի ժամանակ սպառած ուժերին «պատժներ բաժանելու» կամ ինչ-որ կերպ «հաշտցելու» էժանագին մտայնության: Չգիտես ինչու, երբ նույն կերպ վարվում էր նախկին նախագահը, ոչ մեկին «դատապարտելի» չէր թվում: Իսկ ահա այն, որ Քոչարյանը նախարարական աթոռներ է տվել Դաշնակցությանը, որ վերացրել է այդ կուսակցության գործունեության կասեցումը, որ բանտերից ազատ է արձակել նախորդ ռեժիմի ժամանակ քաղաքական հետապնդումների ենթարկված գործիչներին, իր անձնական խորհրդականներ է նշանակել նախկինում ընդդիմադիր կուսակցությունների դեկավարների (Վահան Հովհաննիսյան, Պարույր Հայրիկյան, Արամ Սարգսյան) դիտվում է իբրեւ մի ինչ-որ «անթույլատրելի» բան: Ինչո՞ւ, որ տրամաբանությամբ անհայտ է եւ ապա Մի՞թե Քոչարյանը վատ է անում, որ իրեն շրջապատում է հայաստանյան քաղաքական ներկապնակի որքան հնարավոր է շատ «գույներով»: Անձամբ ես դրա մեջ հակված եմ տեսնելու պետական խոհեմություն: Հարցն ամենեւին որեւէ մեկին «փոխհատուցելու» մեջ չէ, այլ քաղաքական ավելի ընդգրկուն հենարանով պետական կառույցներ ձեւավորելու մեջ, ինչը ավելի ամուր կդարձնի այդ կառույցները:

Նայենք մեր արտաքին քաղաքականությանը: Ո՞րն է այդ քաղաքականության գերխնդիրը: Արցախի հիմնահարցը: Անցած մեկ ամսում նախագահն ու նրա նշանակած նոր կառավարությունը հաջողություն ունեցե՞լ են այս ախտահի հզորներին շարադրելու արցախյան հիմնահարցի քաղաքական կարգավորման մեր նոր մոտեցումները: Ունեցել են: Քոչարյանն անձամբ այդ արել է Մոսկվայում, Ելցինի եւ Ալիեւի հետ իր հանդիպումների ժամանակ, արտգործնախարար Օսկանյանը նույնն է արել Գերմանիա կատարած այցի ընթացքին: Եվ ի՞նչ երկուսն էլ կարողացել են լսելի դարձնել Հայաստանի ձայնը, համենայն դեպս նրանց ամենայն հարգանքով ունկնդրել են, միանգամից հակահարված չեն տվել, խոսացել են կշռադատել լսածը, իմաստավորել մեր փաստարկներն ու առարկությունները: Դժվար է ասել, թե հետագան ինչպիսին կլինի, սակայն ակնհայտ է, որ Հայաստանը թոթափել է նախապես արդեն պարտվածի դիրքերից հանդես գալու բարդույթը, ընկել է մեջքը, պարտասվում է բանակցությունների նոր փուլին ներկայանալ ավելի արժանապատիվ կեցվածքով:

Կամաց-կամաց առողջանում է երկրի բարոյահոգեբանական մթնոլորտը: Ութ տարի շարունակ Հայաստանի Հանրապետության բարձրագույն ղեկավարությունը ուշանում էր Հայրենական մեծ պատերազմը անարգելով այդ պատերազմում զոհված հայրուհազարավորների հիշատակը եւ խոցոտելով վետերանների հոգիները, նրանց անվանելով սոսկ «երկրորդ աշխարհամարտի վետերաններ»: Նախագահ Քոչարյանը սրբագրեց նաեւ այդ հրեւավոր սխալը՝ անցած պատերազմն անվանելով «հայրենական», դրանով իսկ, համոզված եմ, սկիզբ դնելով ՀՀՇ-ի կողմից հանիրավի ոտնահարված իսկապես անանց արժեքների վերարժեւորմանը: Քոչարյանով սկսվում է անցյալի հախուռն թեակոծման, պատմության ցավագին իրողությունների եւ հատկապես Հայ դատի ուրացման կամ շրջանցման, շատ այլ մերժելի երեւույթների վերջը: Եվ այդ ամենը մեկ ամսում: Քիչ չէ՝ որքան էլ մենք շտապում ենք համոզված եմ, մոտ ապագայում նախագահը հանդես կգա անցյալ ութ տարիների հաղթական հավասարակշռված գնահատմամբ, լավին լավ կասի, վատին վատ, ինչպես խոսացել էր նախընտրական շրջանում: Բայց չէ՞ որ հաղթական գնահատական տալու համար էլ ժամանակ է պետք, որովհետեւ չի կարելի, որ նոր նախագահը, կրկնելով նախորդի սխալը, ելնի ու ժողովրդի առաջ անպատասխանատու կերպով սեւացնի այն ամենը, ինչ եղել է... իրենից առաջ: Կարծում եմ, Ռոբերտ Քոչարյանը հասկանում է, որ հայոց պատմությունը իրենով չի սկսվել եւ իրենով չի ավարտվելու: Սակայն ուզում եմ նրան նորից հիշեցնել, որ դիմանալու ուժ չի մնացել, քող նաեւ շատի...

ՌՈՒԲԻԿ ՀՈՎՀԱՆՆԻՍՅԱՆ

«Ինտերնյուսի» «խոչմերուկները»

Մարտի 17-ից ամեն երեքշաբթի երեկոյան, հայկական տարածաշրջանային 12 հեռուստակայաններ երեք են հեռարձակում «Խաչմերուկ» լրատվական ծրագիրը»: Հաղորդումը, որ պատրաստվում է Հայաստանի, Ադրբեջանի եւ Վրաստանի անկախ հեռուստաընկերությունների համատեղ ջանքերով, պատմում է միայն այս 3 հանրապետությունների մասին, այստեղ հաչվում, հաստվում են 3 հանրապետություններում տիրող մեծ ու փոքր իրադարձությունները:

Նման ծրագիր հիմնելու գաղափարը ծնվեց 1994 թ-ին, երբ Թբիլիսիում հավաքվեցին երեք հանրապետությունների անկախ հեռուստաընկերությունների տնօրենները ու հեռուստալրագրողները եւ արտահայտված գաղափարների կայծկլտան խաչմերուկում հայտնվեց «Խաչմերուկ»-ը: Ինչքան էլ ոդիոսնեցի էր նաեւ ծրագրի փոխանակման հիման վրա ստեղծված ծրագիր ունենալու գաղափարը, սակայն ամենաբնական, որ ծրագրի թեմաները ընտրվեն հենց հանրապետություններում, որ ամեն հեռուստաընկերություն ինքնուրույն պատրաստի իր հաղորդումները, որ ամեն հանրապետություն ունենա իր ներկայացուցիչը ծրագրի խմբագրական կոլեգիայում, որ ամեն հանրապետություն ունենա իր խմբագիրը, որ ամեն հանրապետություն ունենա իր ռեժիսորը, որ ամեն հանրապետություն ունենա իր օպերատորը, որ ամեն հանրապետություն ունենա իր ռեպորտյորը, որ ամեն հանրապետություն ունենա իր ռեդակտորը, որ ամեն հանրապետություն ունենա իր թարգմանիչը, որ ամեն հանրապետություն ունենա իր ձայնագրիչը, որ ամեն հանրապետություն ունենա իր մոնտաժոր

ԱԶԳ

ՊԵՏԱԿԱՆՈՒԹՅՈՒՆ

Սահմանադրական փոփոխությունների ուրվականը կարծես թե հանգրվանում է Հայաստանում

Սկիզբը էջ 1

Անառարկելի է, որ ժողովրդավարական պետության համար կարևորագույն, բացառիկ նշանակության գործոններից մեկն է Սահմանադրությունը՝ որպես հասարակության կյանքի կարգավորիչ, ինչպես նաև կայունացնող գործոն, որպես խաղաղության երաշխավոր: Սահմանադրությունը ոչ միայն կարգավորիչ, այլ նաև կայունացնող գործոն, որպես խաղաղության երաշխավոր: Սահմանադրությունը, ավելի ընդհանուր հասարակական հարաբերությունների բնույթին, օբյեկտիվ օրինաչափություններին, որ սահմանադրական նորմ-սկզբունքներով ու կարգավորիչ նորմերի միջոցով մեր հասարակությանը դինամիկ զարգացման լիցք հաղորդվի:

Այնպես որ, կա փոփոխությունների անհրաժեշտությունը, բայց այդ փոփոխությունները պետք է իրականացվեն լրջորեն, ծանր ու թեթև անելով յուրաքանչյուր հարցադրում եւ առաջարկություն: Հենց այդ նպատակն են հետապնդում, մասնավորապես, ՀՀ սահմանադրական իրավունքի կենտրոնի հրավիրած սեմինարները: Մենք գնում ենք, որ առաջին հերթին այս հարցը մասնագիտական լսարանում ննջության առարկա պետք է լինի: Քաղաքագետների, սահմանադրական իրավունքի մասնագետների, իրավաբանների, քաղաքական գործիչների: Մասնագիտական լսարանի ննջության արդյունքներով հետագա ննջարկումները կգնան արդյունավետ ճանապարհով:

– Համաձայն ՀՀ նախագահ Ռոբերտ Քոչարյանի տարբեր առիթներով արված հայտարարությունների, սրբագրման կարիք ունեն Սահմանադրության այն դրույթները, որոնք կանոնակարգում են իշխանության երեք թևերի իրավասությունները ու փոխհարաբերությունները, ՀՀ նախագահի կարգավիճակը, ՀՀ նախագահ-կառավարություն գործառնական կապը... Որո՞նք են ձեր մոտեցումները:

– Ճշտեմ 2 կարևոր հանգամանք: Սահմանադրությունն այն բացառիկ փաստաթուղթն է, որով հասկեցվում է իշխանության բնույթը, հասարակական հարաբերությունների բնույթը, պետության տիպը, հասկեցվում է իշխանության գործառնական ոլորտը եւ առանձին մարմինների լիազորությունների հավելկիպը: Որքա՞ն է դա առնահովված Սահմանադրությամբ: Դրանից հետո առաջանում է երկրորդ հարցը՝ որքա՞ն է դրա կայունությունն առնահովված:

Ահա, այս 2 հարցերի պատասխանով մենք կարող ենք նաև անմիջականորեն կարծիք կազմել հասարակության զարգացման օրինաչափությունների, դինամիզմի, հնարավոր հակասությունների հաղթահարման հնարավորությունների կամ միջոցների մասին:

Ես նույնպես գնում եմ, որ Սահմանադրության մեջ իշխանությունների տարանջատման եւ հավելկեցման հարցում անելիքներ կան, մանավանդ գործումների եւ հակակշիռների մեխանիզմն ավելի գործուն եւ ամուր դարձնելու հարցում: Այստեղ խոսքը վերաբերում է «ՀՀ նախագահ եւ գործադիր իշխանություն» ամբողջ համակարգի փոխհարաբերությանը, «նախագահ-վարչապետ», «նախագահ եւ Ազգային ժողով», «նախագահ եւ դատական համակարգ» հարաբերություններին:

Մեր ոլորտի վերաբերյալ կասեմ հետեւյալը, ինչը, ի դեպ, բազմիցս ակնարկել եմ եւ մենագրություններում, եւ մամուլում: Շատերը չգիտեն եւ չեն պատկերացնում (բնական է, նոր համակարգ է, սահմանադրական արդարադատությունը նոր երեւույթ է), բայց մարդկությունը այս բնագավառում հասել է արժեքների որոշակի ամրագրման, որոնք ընդունվում են որպես սկզբունքներ եւ նույնիսկ կոչված ենթակա չեն միջազգային մակարդակով: Աշխարհի շուրջ 100 երկրներում սահմանադրական դատարանների մեծ մասն ունի մի շարք լիազորություններ՝ սահմանադրության մեկնաբանություն, իշխանությունների միջեւ լիազորությունների հարցում առաջացած վեճերի լուծում, մարդու իրավունքներին առնչվող նորմատիվ ակտերի կոնկրետ վերահսկողություն եւ այլն, որը չունի մեր Սահմանադրական դատարանը: Բայց սա չէ գլխավոր խնդիրը: Այս մարմինը ունի լիազորություններ, որոնց իրականացման հնարավորությունը արհեստականորեն սահմանափակված է: ՀՀ Սահմանադրական դատարանը գործում է 2 տարի, սակայն 2 դիմում է եղել օրենքի սահմանադրականության առումով: Ի՞նչ է, մեզ մոտ ամեն ինչ այդքան բարվոք վիճակո՞ւմ է, որ դիմելու անհրաժեշտություն չկա: Անհրաժեշտությունը կա, բայց դիմելու հնարավորության սահմանափակման հետեւանքով դատարանն իր առաքելությունը լիարժեք չի կարողանում իրականացնել:

Այս հարցերը պետք է իրենց լուծումը սանան սահմանադրորեն, մասնավորապես, ընդհանուր իրավասության դատարան եւ Սահմանադրական դատարան հարաբերությունների, դատարանների անկախության ապահովման երաշխիքների ամրագրումով Սահմանադրության մեջ:

Բայց կա նաեւ մի սկզբունային հարց. արդյոք ամե՞ն ինչ պետք է ամրագրել Սահմանադրության մեջ, ժամանակի ընթացքում փոփոխելու պայմանով, թե մտածենք Սահմանադրությունը բեռնաթափելու մասին եւ պառլամենտի դերը բարձրացնելով որոշ խնդիրներ փորձենք լուծել նաեւ սահմանադրական օրենքի շրջանակներում:

Հայաստանը բացառիկ երկրներից է, ուր խորհրդարանը որակյալ մեծամասնությամբ սահմանադրական օրենք ընդունելու իրավասությունից սահմանադրությամբ զրկված է: Մենք սահմանադրական օրենքներ կամ, ինչպես ասում են, օրգանական օրենքներ, չենք ընդունում, եւ փորձել ենք հիմնական սկզբունային խնդիրների լուծումը տեղափոխել Սահմանադրություն, մնացածները լուծել սովորական օրենքներով:

– Կարծում եմ, որ այդ առումով Ազգային ժողովի կարգավիճակն էլ սահմանադրորեն պետք է վերանայվի: Սահմանադրական օրենքներ ընդունելու համար օրենսդիր իշխանությունը պետք է իրոք համապատասխանի նման առաքելությանը...

– Այո, ես համամիտ եմ ձեզ հետ, խորհրդարանի դերը մենք չպետք է տեսնենք օրենք դաջելու մեջ: Հակառակը, կայունության առաջին երաշխիքը պետք է լինի հենց պառլամենտը, եւ պառլամենտը պետք է կարողանա լիարժեքորեն իրականացնել ոչ միայն օրենսդիր, այլ նաեւ իր վերահսկիչ ֆունկցիան:

Մենք խիստ սահմանափակել ենք Աժ դերը եւ օրենսդրական գործունեության մեջ: Զրկելով որակյալ մեծամասնությամբ օրենքներ ընդունելու իրավասությունից թուլացրել ենք Աժ նեղազգեցուցիչ դերը հենց օրենսդրական գործունեության ոլորտի վրա: Սա մեկ: Երկրորդը, մենք սահմանափակել ենք Աժ վերահսկիչ դերը, հանգեցնելով այն չորեքաբթի օրերին Աժ-կառավարություն հարց ու պատասխաններին, որոնք ավելի շատ ձեւական բնույթ են կրում: Մենք զրկել ենք խորհրդարանը պառլամենտական լսումների հնարավորությունից, երբ հիմնարար ձեւով հարցը ննջության առարկա է դառնում եւ պատասխան է պահանջվում այն պատասխանատուից, որը հարցի ուղղությամբ որոշակի գործադիր ֆունկցիա է իրականացնում:

Այս բոլոր հարցերը չափազանց բարդ են ու չափազանց կարեւոր, եւ մենք Սահմանադրության ամեն մի բաժնի, ամեն մի գլխի վերաբերյալ առանձին սեմինար ենք կազմակերպում, թեմա առ թեմա, գլուխ առ գլուխ: Մայիսի վերջին ես հրավիրել եմ Հայաստան մի քանի խոշոր մասնագետների նաեւ դրսից. Վենեսիկի հանձնաժողովի 2 անդամներ, Լատվիայի Սահմանադրական դատարանի նախագահին, Իտալիայի Տրիեստի համալսարանի պրոֆեսոր Բարյոլեին եւ Վաշինգտոնի համալսարանից պրոֆ. Շվարցին, որոնք ՀՀ Սահմանադրության մեջ ամրագրված դրույթների վերաբերյալ կարծիքներ կհայտնեն: Ես կարծում եմ, որ այդ հարցերի շուրջ ունենալով ամբողջական պատկերացում, կարող ենք ձեւակերպել մեր առաջարկությունները:

– Ըստ ձեզ, ե՞րբ կավարտվի «սահմանադրական» գործընթացը եւ սահմանադրությունը սրբագրելու ո՞ր հաղթակիրճ եղանակն է նախընտրելի:

– Ես այն կարծիքին ունեմ, որ սկզբունքորեն այստեղ աճադարել չի կարելի: Եթե փորձենք փոփոխություն անել հանուն փոփոխության, առաջ նորդվելով որեւէ շուտ այնքան լավ սկզբունքով, վտանգ անհրաժեշտություն կլինի առնել այդ սխալները շտկելու: Ես ենթադրում եմ, որ առնվազն մի քանի ամիս սահմանադրական նոր գործընթացը պետք է շարունակվի:

– Իսկ ներկա պառլամենտը կհասցնի՞ իր դիրքորոշումն արտահայտել:

– Եթե արդյունավետ աշխատանքի կազմակերպվի, քարեւս կարող է հասցնել: Սակայն սա այն հարցն է, որը կարող է քննարկման առարկա դառնալ տարբեր շահագրգռություններից եւ տարբեր ցանկություններ իրացնելու նպատակներից ելնելով: Որպեսզի հարցը խիստ խնդրահարույց վերածվի քաղաքական իրավական հարթություն, մասնագիտական հարթություն, արդեն իսկ նախապատրաստվում են որոշակի նյութեր, ինչը կարող է ծանրաբեռնել ավելորդ ծայրահեղությունների մեջ ընկնելու գայթակղությունից: Հետագայում ինչպես կգնան քննարկումները կախված է եւ նախագահի դիրքորոշումից, եւ պառլամենտի դիրքորոշումից:

– Որպես պետական գործիչ, տարբերվում եք դասական պահվածքով ու աշխատաոճով, ես կասեի, պահպանողական կեցվածքի պատճառ եք: Կարո՞ղ եմ արդյոք ձեր խոսնվածքին վերագրել այն հանգամանքը, որ գերադասեցիք ՀՀ Սահմանադրական դատարանի նախագահի պաշտոնը գործադիր իշխանության ղեկավարի պաշտոնից: Կարծես թե այսպիսի լուր էր պտտվում...

– Ձեր հարցի մեջ շատ լուրջ եւ ինձ համար հոգեհարազատ մի շերտ կա:

Իմ կարծիքով, պետության կառուցման եւ պետական շինարարության յուրաքանչյուր քայլ պետք է արվի մեր տաճարների շինարարության հոգեբանությամբ: Մի քանի տասնյակ տարի առաջ մտածում էին, որ 80-ական թվականներին կոմունիզմ է լինելու, իսկ շենքերը կառուցում էին 25 տարվա պայմանով: Պարզվեց, որ դեռ երկար տարիներ մարդիկ ավելի լավ շենքերում չեն առրի: Իսկ մեր պաշտերը, եթե կառուցում էին մի բան, կառուցում էին դարերի համար, սերունդների համար: Պետությունը չի կարելի ժամանակավորի հոգեբանությամբ կառուցել, այդպիսի պետությունը ամուր հիմքեր չունի. սա մեկ, եւ երկրորդ պետության կառուցումը, պետության ամրացումը, ինստիտուցիոնալ ամբողջ համակարգի ձեւավորումը պահանջում է առաջին հերթին համակարգային մոտեցում: Հասարակական հարաբերությունների նախագահին, Իտալիայի Տրիեստի համալսարանի պրոֆեսոր Բարյոլեին եւ Վաշինգտոնի համալսարանից պրոֆ. Շվարցին, որոնք ՀՀ Սահմանադրության մեջ ամրագրված դրույթների վերաբերյալ կարծիքներ կհայտնեն: Ես կարծում եմ, որ այդ հարցերի շուրջ ունենալով ամբողջական պատկերացում, կարող ենք ձեւակերպել մեր առաջարկությունները:

Բայց կա նաեւ մի սկզբունային հարց. արդյոք ամե՞ն ինչ պետք է ամրագրել Սահմանադրության մեջ, ժամանակի ընթացքում փոփոխելու պայմանով, թե մտածենք Սահմանադրությունը բեռնաթափելու մասին եւ պառլամենտի դերը բարձրացնելով որոշ խնդիրներ փորձենք լուծել նաեւ սահմանադրական օրենքի շրջանակներում:

Հայաստանը բացառիկ երկրներից է, ուր խորհրդարանը որակյալ մեծամասնությամբ սահմանադրական օրենք ընդունելու իրավասությունից սահմանադրությամբ զրկված է: Մենք սահմանադրական օրենքներ կամ, ինչպես ասում են, օրգանական օրենքներ, չենք ընդունում, եւ փորձել ենք հիմնական սկզբունային խնդիրների լուծումը տեղափոխել Սահմանադրություն, մնացածները լուծել սովորական օրենքներով:

– Կարծում եմ, որ այդ առումով Ազգային ժողովի կարգավիճակն էլ սահմանադրորեն պետք է վերանայվի: Սահմանադրական օրենքներ ընդունելու համար օրենսդիր իշխանությունը պետք է իրոք համապատասխանի նման առաքելությանը...

– Այո, ես համամիտ եմ ձեզ հետ, խորհրդարանի դերը մենք չպետք է տեսնենք օրենք դաջելու մեջ: Հակառակը, կայունության առաջին երաշխիքը պետք է լինի հենց պառլամենտը, եւ պառլամենտը պետք է կարողանա լիարժեքորեն իրականացնել ոչ միայն օրենսդիր, այլ նաեւ իր վերահսկիչ ֆունկցիան:

Մենք խիստ սահմանափակել ենք Աժ դերը եւ օրենսդրական գործունեության մեջ: Զրկելով որակյալ մեծամասնությամբ օրենքներ ընդունելու իրավասությունից թուլացրել ենք Աժ նեղազգեցուցիչ դերը հենց օրենսդրական գործունեության ոլորտի վրա: Սա մեկ: Երկրորդը, մենք սահմանափակել ենք Աժ վերահսկիչ դերը, հանգեցնելով այն չորեքաբթի օրերին Աժ-կառավարություն հարց ու պատասխաններին, որոնք ավելի շատ ձեւական բնույթ են կրում: Մենք զրկել ենք խորհրդարանը պառլամենտական լսումների հնարավորությունից, երբ հիմնարար ձեւով հարցը ննջության առարկա է դառնում եւ պատասխան է պահանջվում այն պատասխանատուից, որը հարցի ուղղությամբ որոշակի գործադիր ֆունկցիա է իրականացնում:

Այս բոլոր հարցերը չափազանց բարդ են ու չափազանց կարեւոր, եւ մենք Սահմանադրության ամեն մի բաժնի, ամեն մի գլխի վերաբերյալ առանձին սեմինար ենք կազմակերպում, թեմա առ թեմա, գլուխ առ գլուխ: Մայիսի վերջին ես հրավիրել եմ Հայաստան մի քանի խոշոր մասնագետների նաեւ դրսից. Վենեսիկի հանձնաժողովի 2 անդամներ, Լատվիայի Սահմանադրական դատարանի նախագահին, Իտալիայի Տրիեստի համալսարանի պրոֆեսոր Բարյոլեին եւ Վաշինգտոնի համալսարանից պրոֆ. Շվարցին, որոնք ՀՀ Սահմանադրության մեջ ամրագրված դրույթների վերաբերյալ կարծիքներ կհայտնեն: Ես կարծում եմ, որ այդ հարցերի շուրջ ունենալով ամբողջական պատկերացում, կարող ենք ձեւակերպել մեր առաջարկությունները:

– Խոսելով Սահմանադրության ու նրա որոշ դրույթների սրբագրման անհրաժեշտության մասին, չեմ կարող անտեսել եւ Սահմանադրական դատարանը, գտնելով, որ նրա կարգավիճակն էլ անբերի չէ: Մյուս կողմից, Աժ նախագահ Խոսրով Հարությունյանը, «Ազգի» հարցազրույցի ընթացքում խոսելով սահմանադրական փոփոխությունների անհրաժեշտության մասին, իր մոտեցումներն արտահայտեց նաեւ Սահմանադրական դատարանի առումով: Պարզվեց, որ անգամ պետություն-քաղաքացի հարաբերություններն իրավունքների ու պարտականությունների առումով պետք է որ Սահմանադրական դատարանի ննջությանը արժանանան:

– Ես կուզեի շեշտել, այսպես կոչված, հասարակական ընկալումը: Դա ունի երկու կողմ, երկու աստառ: Առաջինը, ցանկացած նոր երեւույթ պահանջում է որոշակի ժամանակ ճանաչման, ընկալման ու գնահատման համար: Չկա երկիր, ուր մեկ տարում կարողանան հասկանալ եւ ճիշտ գնահատել Սահմանադրական դատարանի առաքելությունը, ինչի պատճառով ծնվում են այսպես կոչված չհիմնավորված ակնկալիքներ եւ անարդարացի դժգոհություն:

Երկրորդը՝ շահարկումն է: Ցանկացած դատարանում լինում է երկու կողմ, եւ ցանկացած դատավճռից մի կողմը գոհ է, մյուս կողմը դժգոհ: Եվ ցանկացած դժգոհ փորձում է ոչ թե դժգոհության պատճառը փնտրել իր մեջ, այլ իրենից դուրս, փորձում է գտնել խավության նոխազ: Այսպիսի հոգեբանությունը շարունակականություն է ունենալու անգամ այն երկրներում, որտեղ Սահմանադրությունը ստեղծվել է 40-ական թվականներից առաջ, իսկ Սահմանադրական դատարանը 45 թ.-ից հետո: Դա չի կարեւորը, հարկավոր է տարանջատել էականն ու տեւականը, մտացածինն ու հիմնականը եւ տեսնել խնդիրն իր բովանդակության մեջ. ինչի՞ է կոչված Սահմանադրական դատարանը, լիարժե՞ք է նրա գործունեությունը, կոչմանը համապատասխան, թե՞ ոչ: Կարող եմ ասել, որ մեր Սահմանադրական դատարանն ի վիճակի է լիարժեքորեն իրականացնելու Սահմանադրական արդարադատության իր առաքելությունը: Դա վկայում է եւ մեր ներուժը, եւ մեր հարաբերությունները տարբեր երկրների դատարանների հետ, եւ միջազգային վարկանիշը: Այս երկու տարվա ընթացքում նախկին Խորհրդային Միության ընդամենը 5 պետություն, այդ թվում նաեւ Հայաստանը դարձել է Եվրոպայի Սահմանադրական դատարանների կոնֆերանսի դիտորդ անդամ: Կազմակերպել ենք երկու միջազգային սեմինար, որին մասնակցել են 17-ից ավելի երկրների պատվիրակություններ, այդ թվում նաեւ 10 երկրների Սահմանադրական դատարանների նախագահներ կամ տեղակալներ: Միջազգային վեց սեմինարներում հանդես ենք եկել զեկուցումներով, որոնք բավականին բարձր են գնահատվել:

Բայց այս բոլորի հետ մեկտեղ, ես գտնում եմ, որ Սահմանադրական արդարադատության բնագավառում մենք մեր առաքելությունն իրականացնում ենք անբավարար, որովհետեւ կոչված ենք մի բանի, որի իրականացումից արհեստականորեն զրկված ենք նույն սահմանադրությամբ եւ նույն օրենքներով: Ամեն օր Սահմանադրական դատարանը հաղորդիչներից ստանում է հարյուրավոր նամակներ: Ես մեկ առ մեկ ծանոթանում եմ բոլոր նամակներին, սակայն ստիպված եմ լինում հասցեագրել տարբեր կազմակերպություններին, որպեսզի կարողանանք ինչ-ինչ ձեւով դրանց ընթացք տալ: Ցավով եմ արձանագրում, որ շատ հարցադրումներ սահմանադրական արդարադատության ոլորտի խնդիրներ են, եւ իրավասության ճիշտ լուծումների պարագաներում կարող էին այստեղ ննջարկման եւ լուծման առարկա դառնալ:

Ցանկացած այդպիսի վերահասցեագրում առաջացնում է վերաբերմունք: Եթե հաղորդիչն իսկապես համոզված է, որ իրենը բարձրացնում է սահմանադրական արդարության հարց, իսկ հարցը չի ննջարկվում, նրան չի հետաքրքրում ինչո՞ւ է այսպես: Այսպես է, որովհետեւ մենք ստեղծելով փակել ենք խողովակները եւ սացվել է, որ հաղորդիչն չի դիմում, դատավորը չի դիմում, նախագահը օրենքի սահմանադրականության հարցով չի դիմում, պառլամենտի պատգամավորները պետք է 65 ստորագրություն հավաքեն նոր դիմեն:

Մենք այսօր զբաղված ենք միջազգային պայմանագրերի սահմանադրականության գնահատմամբ: Լիարժե՞ք է այս գործառույթը, որպեսզի մարդիկ կարողանան պատկերացում ստեղծել ՀՀ Սահմանադրական դատարանի իրավասությունների մասին:

Սահմանադրական դատարանը չպետք է դիտել զուտ որպես ընտրությունների ժամանակ այս կամ այն ձեւով մասնակցություն առնահովող ինստիտուտ: Սա Սահմանադրական դատարանի ածանցված ֆունկցիան է: Հիմնական ֆունկցիան՝ օրենքի սահմանադրական խնդիրն է, լիազորությունների հարցով վեճերի լուծման խնդիրն է, սահմանադրության մեկնաբանության խնդիրն է, լիարժեք սահմանադրական արդարադատություն իրականացնելն է:

Այնպես որ, խնդրի լուծումը թաքնված է ոչ միայն իրավասությունների, այլ նաեւ նրանց իրացման հնարավորությունների մեջ: Հայաստանի Հանրապետությունում սահմանադրական արդարադատությունն ամբողջական, կենսունակ համակարգ դարձնելու մեջ:

Հարցազրույցը վարեց
ԱՄԱՐՈՒՀԻ ԱՂԱԲԵԿՅԱՆԸ

digitised by A.R.A.R.@

ԱԶԳ

Միջազգային

Այսօր անհրաժեշտ է ստեղծել համաշխարհային մասշտաբով մշտապես գործող միջազգային իրեական դատարան, որը ազգությունից անկախ կդատի այն անհատներին, որոնք մեղադրվում են ցեղասպանության եւ մարդկության դեմ հանցագործությունների մեջ, ուր էլ դրանք գործած լինեն: Նման առաջարկությամբ այսօր հանդես է եկել «Մեդսան ջանցիներով: Հունիսի 15-ին Հռոմում աշխատանքն է սկսում միջազգային դիվանագիտական խորհրդաժողովը, որը կվճռի այդ դատարանի հարցը: Ժամն է համախմբվելու, կոչ է անում «Բժիշկներ առանց սահմանների» կազմակերպության ղեկավարը:

Ցեղասպանություններն ու մարդկության դեմ հանցագործությունները ժամանակակից խորդուբորդ

կդիմի վրեժի փոխհատուցում ստանալու համար, շարունակում է բժիշկը: Հնարավոր է, որ զոհից նրանք դառնան դահիճ՝ արտիակվելով դժոխային շրջանակի մեջ, ուր զավակները կկրեն մարտիրոսի կամ հայրերի սխալների բեռը: Այստեղ է, որ հարձակվողն ու հարձակման ենթարկվածը խառնվում են միմյանց, գրում է Ժ. Սամուն:

Պայքարել անպատժելիության

ԹԱՐԻՔ

Միջազգային դատարանն ընդդեմ ցեղասպանությունների

Առաջարկում է ֆրանսիացի բժիշկը

դյու մոնդ» («Աշխարհի բժիշկներ») ֆրանսիական հասարակական կազմակերպության ղեկավար Ժան Սամուն: «Ֆիգարո» օրաթերթում տպագրված հոդվածում նա գրում է, որ պատճառ չէ այն ըումը, որ Ֆրանսիան մշտապես է հաղորդել մարդու իրավունքների համընդհանուր հռչակագրի 50-ամյակի տոնակատարությանը: Մասնավորապես, գտնում է կազմակերպության ղեկավարը, հասարակական բանավեճի բացակայությունը Ֆրանսիայի կառավարությանը թույլ է տալիս որեւէ կերպ չհիմնավորել իր երկիմաստ դիրքորոշումը նման դատարանի ստեղծման վերաբերյալ: Հեղինակի կարծիքով, լռությունն ու զգուշությունը, ըստ էության, թաքցնում են մեծ ժողովրդական վերաբերմունքն այդ հարցի նկատմամբ: Նման դատարանի ստեղծումը կնշանակի այնպիսի անկախ իրեական արդարադատության ստեղծում, որը գեղեցիկ մի օր կարող է հաշիվ տահանջել պետություններից՝ ինչպես նաեւ բանավեճ սկսել, որն այս կամ այն երկրի իշխանություններին կստիպի բացատրություններ տալ իրենց դիրքորոշման վերաբերյալ: Դոկտոր Ժակի Սամուն գտնում է, որ միջազգային իրեական դատարանի շուրջ մտերի փոխանակությունը չպիտի սահմանափակվի բարձրաստիճան այրանների անաղմուկ պատմության ուղենիշներն են, գրում է հեղինակը: Այդ ճանապարհին միշտ գիշեր է ու մշուշ, հանի որ պետություններն անտարբեր են դրանց նկատմամբ: Մնում են առանց դամբանաքարի թաղված զոհերի եղբայրական գերեզմանները, ծերերի լուռ դեմքերով հոսող արցունքներն ու երեխաների անդամալույծ մարմինների վերերը: Մնում են նրանք, ովքեր զոհում են զայրույթը, եւ նրանք, որոնց սրտերն ընդմիշտ արյունահոսում են: Մնում է մի հանի անուն, որոնցից փշահաղվում են Օսվենցիմ, Սրեբրենիցա...

Բախվելով մարդկության դեմ գործած հանցագործություններին ու ցեղասպանությունների չարիքին, բժիշկները հաճախ հանդիպում են վերադրածներին, որոնք իրենց մեղավոր են զգում կենդանի մնալու համար: Պատահում է, այդ մարդիկ իրենց են վերագրում պատասխանատվությունն իրենց իսկ վերադրած բռնության համար: Ուրեմն զգում է Ժ. Սամուն, արդարությունը հնարավոր չէ առանց արդարության, հանի որ զոհը նաեւ սպասում է խորհրդանշական հատուցման, որը բժիշկն անկարող է՝ մատուցել:

Արդարադատությունն է, որ պիտի հաստատի հաստատումը: Այլապես զոհը պարփակվում է իր դեպրեսիայի մեջ, զոհ դարձած բազմությունը դեմ: սա է բռնությունների զոհերի բուժման միակ բանալին, եզրակացնում է հոդվածագիրը: Դա նշանակում է, որ արդարությունը ոչ միայն պիտի արտահայտվի, այլեւ իրականացվի, եւ դա չափազանց կարեւոր է ոչ միայն կենդանի մնացածների համար, այլեւ որեւէ մի ամբողջ ժողովուրդ չկրի զանգվածային սպանության պատասխանատվությունը: Միայն իրավաբանական գործընթացը թույլ կտա տարանջատել դահիճին անմեղից, պարտադրել փոխհատուցումը, նույնիսկ եթե խորհրդանշական բնույթ կկրի: Դա կլինի նաեւ ժողովուրդների հիշողության հիմնարար քարր եւ անցյալը մերժելու դեմ պայքարելու ամենահզոր գործիքը, վստահ է հեղինակը:

Տավոլ, ֆրանսիական ոչ կառավարական կազմակերպության ղեկավարի հոդվածում խոսք անգամ չկա Մեծ եղեռնի մասին: Սակայն անուամենայնիվ նրա առաջարկությունը չափազանց հետաքրքիր է ու կարեւոր: Սպասենք թե ինչ արձագանք կստանա այս հարցադրումը Ֆրանսիայում եւ ինչո՞ւ չէ Հայաստանում:

ՏԻԳՐԱՆ ԼԵՎՈՆՅԱՆ
Փարիզ
ԻՏԱՌ-ՏԱՍՍ-ի թղթակից
«Ազգի» համար

Կրասնոդար. Հայուհին մինչեւ իր մահը պահպանեց զոհվածների շիրիմները

56 տարի առաջ Կրասնոդարի երկրամասի Գորյաչեկլյուչեւսկայի շրջանում ահեղ մարտեր էին ընթանում: Կարմիր բանակի զորամասերը դիմակայում էին Տուապսեի նավթային շրջաններն ամեն գնով գրավելու հրաման ստացած գերմանացիներին:

Պոդնավիսլոյի տեղանքում անհամար էին զոհվածներն ու վիրավորները: Այդ մարտերի մասնակիցների եւ ականատեսների թիվը խիստ սահմանափակ է, եւ բոլոր նրանք, ովքեր հանգչում են Գորյաչեկլյուչեւյան հողում, չեն մոռացվել շնորհիվ մի հայ կնոջ, որի համբավը վերածվել է լեգենդի: Արշալույս Գեւորգի Հաջիյանը պատերազմից հետո, 56 տարի մշտապես բնակվում էր անտառի համեստ խրճիթում, պահպանելով այդտեղից չհեռանալու երդումը, որ նա տվել էր զոհված մարտիկներին, որոնց մեծ մասին խնամել եւ ճանաչում էր:

Հաջիյանների տանը տեղավորված էր դաշտային բուժմասը, որ շարունակ բերում էին վիրավորներին ու թողնում ծառերի տակ, որտեղ գիշեր-ցերեկ լսվում էին մարդկանց հառաչանքները, բժիշկներն ու բուժքույրերը ոչ ոքի ունեին, ոչ դադար: Հաջիյանների ողջ ընտանիքը զբաղվում էր վիրավորներով՝ մայրը ժողովրդական բժիշկ էր, հայրը որս էր անում եւ սնունդ հայթայթում, իսկ «Շուրոչկան»՝ այդպես էին անվանում նրան զինվորները, նրանց ամենահաս խնամակալն էր:

Գերմանացիներն այդպես էլ չկարողացան գրավել կարեւոր ռազմական կարեւոր նշանակություն ունեցող կիրճը, չնայած գրավել էին շրջակա Ֆանագորիսկոյե ավանը:

Իրենց մահվանից առաջ ծնողները նրան արգելում են միայնակ մնալ այդտեղ, իսկ նա ծնողներին բաղելով տան բակում, հավատարիմ իր երդմանը՝ մնաց անտառում: Գարնանից մինչեւ աշուն շատերն են այցելում այստեղ՝ հարազատների, ընկերների շիրիմներին, գալիս են որսորդներ, զբոսաշրջիկներ, իր հարազատները, տեղի հայ համայնքի, մոտակա զորամասի, երիտասարդական կազմակերպությունների ներկայացուցիչները:

Իսկ ձմռանը, երբ ճանապարհները չորս կողմից փակվում են, հեռավոր կիրճում, անտառի իր տնակում Արշալույս մորաքույրը մնում էր մեն-մենակ, համու եւ գայլերի ոռնոցի ընկերակցությամբ, ու ձմռան երկար գիշերներին շարունակ հիշում ու վերհիշում էր այն օրերը, հարյուրավոր անգամներ նայելով ու վերադասավորելով այդ օրերի արդեն խունացած լուսանկարները, զինվորներից մնացած մատնիները:

Տարիներ առաջ որոշում են կիրճում, որտեղ գերեզմաններն են, լիճ կառուցել: Նրան առաջարկում են բնակարան խաղաքում, բայց նա հրաժարվում է՝ պատասխանելով, որ չի լքի իր համար սրբավայր դարձած վայրերը: Իսկ երբ ուղարկում են տակսորներ՝ հարթեցման աշխատանքներ սկսելու համար, նրանց դիմավորում է հրացանային երկու նախազգուշական կրակոցներով (նա լավ նշանառու է եղել): Դրանից հետո եկան բոլորովին այլ մարդիկ եւ հուշարձան կառուցեցին:

Պատմելով նրա մասին եւ գնահատելով նրա մարդկային մեծ սխրանքը, դեկտեմբեր ամսին Կրասնոդարի «Վոլնայա կուբան» թերթը դիմել էր ՈՂ նախագահին, որպեսզի Արշալույս մորաքույրն արժանանա նրա ուշադրությանը, նշելով, որ ողջ աշխարհը գիտե Մայր Թերեզային՝ նրա բարի սրտի եւ գործերի մասին, ժամանակն է ու հարկ է, որ աշխարհը իմանա իրենց լեգենդար հայրենակցի մասին:

Իսկ Կրասնոդարում հրատարակվող «Դամսկիե սլաբոսի» թերթի խմբագրությունն՝ արձագանքելով իր բազմաթիվ ընթերցողների առաջարկներին՝ Արշալույս Հաջիյանին հայտարարել էր Կուբանի 1998 թ. կին, դրանով հազարավոր մարդկանց երախտագիտությունը հայտնելով մի սովորական կնոջ. Հաջիյանների ընտանիքի 12 զավակներից մեկին, որը ողջ կյանքը մնալով անտառում, համատարիմ իր երդմանը, այդպես էլ չվայելեց ընտանեկան երջանկության հաղորդությունը՝ մնալով անտառի հավերժ հարսնացու:

Լեգենդար հայուհին՝ Արշալույս Հաջիյանը, մահկանացուն կնքեց անտառի իր տնակում, շուրջ մեկ ամիս առաջ՝ չարդելով հերթական հաղթանակի օրը: Նա գնաց, միացավ այն հազարավոր հերոսներին, որոնք տասնամյակներ եղել են նրա կյանքի անբաժանելի ուղեկիցը:

Նրան թաղել են տան բակում՝ ծնողների շիրիմների կողքին: Արշալույս Հաջիյանի կյանքում ամենաթանկ եւ հուզումնալից օրը մայիսի 9-ն էր՝ հաղթանակի օրը, երբ այնտեղ են գալիս բազմաթիվ մարդիկ, որպեսզի հարգանքի տուրք մատուցեն նրան եւ զոհվածների ոգյուններին: Հաղթանակի օրը առաջին ծաղիկները դրվեցին նրա թարմ գերեզմանին:

ՏԻԳՐԱՆ ՄԱՎԱՍՅԱՆ
Սիսյանահայության հետ կապերի կոմիտեի նախագահի պատասխանատու

ՀԱՄԱՌՈՏ

ԱՄՆ-Իսրայել-Պաղեստին եռակողմ գագաթաժողովը հետաձգվում է

ԹԵԼ ԱՎԻՎ, 11 ՄԱՅԻՍ, ԱՐՄԵՆՊՐԵՍ: Կիրակի երեկոյան անարդյունք ավարտվեց ամերիկացի բանագնաց Դենիս Ռոսի եռօրյա այցը Իսրայել: Ըստ ԻՏԱՌ-ՏԱՍՍ-ի հաղորդման, վարչապետ Բենիամին Նաթանյահուի հետ կայացած երեք հանդիպման ընթացքում նրան չհաջողվեց Իսրայելի կառավարության ղեկավարին համոզել ընդունելու մերձավորարեւելյան հաշտության գործընթացի վերակենդանման ամերիկյան ոլանը: Բանակցությունների վերջին փուլի արդյունքների հիման վրա հայտարարվեց, որ ընթացիկ շաբաթ Վաշինգտոնում չի կայանա եռակողմ (ԱՄՆ-Իսրայել-Պաղեստին) գագաթաժողովը: Բանակցությունների մասնակիցները, ինչպես հաղորդեց Իսրայելի վարչապետի ներկայացուցիչ Դավիթ Բար-Իլանը, «մոտ օրերս կորոշվեն հետագա քայլերը»:

ՄԱԿ-ի գլխավոր քարտուղարն ավարտեց դժվարին շրջագայությունն Աֆրիկայի երկրներում

ՆԱՅՐՈԲԻ, 11 ՄԱՅԻՍ, ԱՐՄԵՆՊՐԵՍ-ԻՏԱՌ-ՏԱՍՍ: ՄԱԿ-ի գլխավոր քարտուղար Կոֆի Անանին չհաջողվեց իր կազմակերպության հասցեին ուղղված ենթադատական արտահայտություններից խուսափել նաեւ աֆրիկյան շրջագայության վերջին փուլում: «Այստեղ՝ Աֆրիկայում, կցանկանայինք տեսնել ուրիշ ՄԱԿ, կիրակի օրը էրիտրեայի մայրաքաղաքում՝ Ասմերայում, Կոֆի Անանի հետ համատեղ կայացած մամլո ասուլիսում բացեիբաց հայտարարեց այդ պետության նախագահ Իսայաս Աֆեւորկը: Ոչ այնպիսի ՄԱԿ, որը սխալներ է անում Սոմալիում, Ռուանդայում, գաղթականների խնդիրը լուծելիս, եւ ոչ էլ այնպիսի ՄԱԿ, որն այդ ամենի պատճառով խայտառակված է Աֆրիկայում»: Սակայն ՄԱԿ-ի գլխավոր քարտուղարի համար ծանրակշռության ամենատհաճ հատվածը դարձավ Ռուանդա այցելելը: Երկրի ղեկավարները ցուցադրական համահարանոով վերաբերվեցին բարձրաստիճան հյուրի պատվին կազմակերպվող ընդունելությանը, իսկ խորհրդարանում ելույթ ունենալիս Կոֆի Անանն ստիպված էր խիստ կշռադատված բառեր լսել իր հասցեին: Դրանց էությունը հանգում է նրան, որ 1994 թվականին, պատասխանատու լինելով ՄԱԿ-ի խաղաղարար գործողությունների համար, աղագա գլխավոր քարտուղարը ոչ միայն չէր կարողացել, այլեւ գիտակցաբար չէր ցանկացել խանգարել ցեղասպանությանը Ռուանդայում, որի ժամանակ հուտու ծայրահեղականները կես միլիոնից ավելի մարդ էին կոտորել:

Թայբեյը պատրաստվում է դիմագրավել «կոմունիստական ուժերի» հարձակումը

ՍՅԱՆԳԱՆ (ՀՈՆԿՈՆԳ), 11 ՄԱՅԻՍ, ԱՐՄԵՆՊՐԵՍ: Տայվանում այսօր սկսված մարտական հրաձգություններով ընթացող զորավարժությունների ընթացքում փորձարկվում են հակաօդային պատպանության նոր համակարգեր եւ էլեկտրոնային զենք: Դրանց մասին հայտարարելով անցած շաբաթ, Թայբեյը՝ ի տարբերություն վերջին տարիների գործելակերպի, դրանց գլխավոր խնդիրը բնորոշել է որպես «կոմունիստական ուժերի հնարավոր ներխուժումը կասեցնելու գործողությունների լրամշակում»: Մինչդեռ, Պեկինից ստացված հաղորդումների համաձայն, Չինաստանի ժողովրդազատագրական բանակը «հաջողությամբ փորձարկել է» «օդ-օդ» տիպի հրթիռներ ՉԺՀ-ի հյուսիս-արեւմուտքում՝ ռազմաօդային ուժերի բաղանցգիլինի ռազմահանգրվանում:

Էրդողանի դատապարտումը թուլացնում է թուրք իսլամիստներին

Ինչպես արդեն հաղորդվել է, Թուրքիայի անվտանգության դատարանը ապրիլի 21-ին 10 ամսվա բանտարկության դատապարտեց Ստամբուլի քաղաքապետ Ռեջեփ Թայիփ Էրդողանին, նրան մեղադրելով երկրի քաղաքացիական հավասարության սպառնացող ելույթների համար: Էրդողանի դատապարտումը վկայում է, որ երկրի իշխանություններն ուզում են ամեն կերպ թուլացնել իսլամիստների ազդեցությունը: Քանզի Էրդողանն այն մարդն է, որի հետ արմատականները մեծ հույսեր են կապում: 44-ամյա Էրդողանը բարեփոխիչ իսլամիստների նոր սերնդի ներկայացուցիչն է եւ համարվում է նախկին վարչապետ, 72-ամյա Նեջմեթթին Էրբաքանի ամենահավանական իրավահաջորդը: Մանավանդ որ այս տարվա փետրվարին Թուրքիայի սահմանադրական դատարանը Էրբաքանին 5 տարով զրկեց քաղաքականությամբ զբաղվելու իրավունքից:

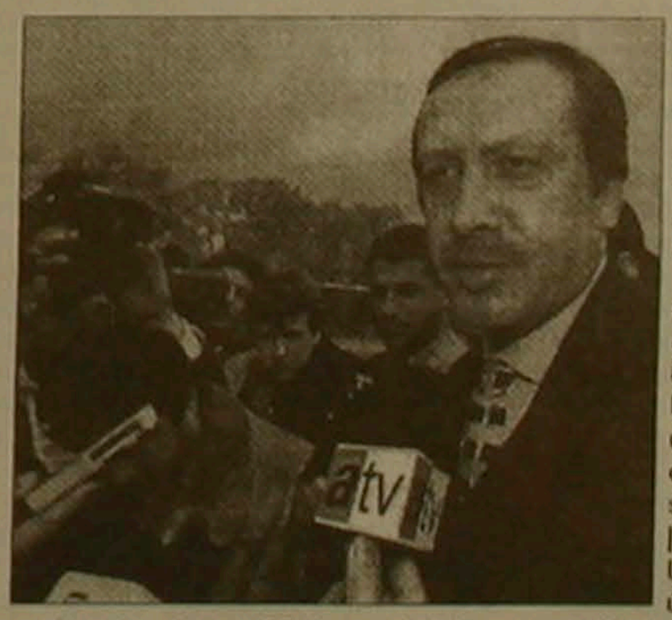

Հանրային հարցումները վկայում են, որ Էրդողանն այսօր մեծ ժողովրդականություն է վայելում: Բայց նրա դատապարտումը վանգում է գլխավոր վտանգ հռչակեց Էրդողանի արտաքսմամբ իրեն տրված բոլոր միջոցները եւ քաղաքական կյանքում իր զբաղեցրած տեղն օգտագործել արմատականների ազդեցությունն արագորեն նվազեցնելու համար: Նշում է «Էքսպրես» հանդեսը: Բանակի ղեկավարությունը չի ուզում ժամանակ կորցնել, հանի որ օրենսդրական արտահերթ ընտրությունները, ինչպես նաեւ տեղական ընտրությունները անցկացվելու են 1999 թ. մարտին:

digitised by A.R.A.R.@

ԱԶԳ

Մշակույթ

«Աստղալից երկինքը մեր վրա է, բարոյական օրենքը՝ մեր մեջ»

Մամուլի, նիցշեականության եւ այլ «գիտության» մասին

«Այն, որ ամենը կարող են սովորել կարդալ. կործանելու է ոչ միայն գրելը, այլեւ մտածողությունը», զգուշացրել է Ժամանակին նույն ինքը Ֆրիդրիխ Նիցշեն: Սույն ճշմարիտ փիլիսոփայական եւ առավելաւես բարոյական-էթիկական կանխադրույթի բուն իմաստը նկատի առնելով եւ վերափոխելով բառերն, իրավամբ կարելի է վավերել այն, որ «դեմոկրատական» մամուլը հայիոյագիր բարբաջանքները եւ ազատ-անկախ ժողովրդավարությունը որպես հոմանիշ, համազոր հասկացություն է ընկալում կործանելու է ոչ միայն մամուլը, այլեւ ընթերցողին: Կործանելու է նաեւ այն պատճառով, որ վերջին «անուրանալի տասը տարիներին» եւ արդեն իսկ դրանցից հետո վրա հասած նոր ժամանակափուլում, հայ արդի մամուլում հոգեւոր ազգային արժեքներին, մշակույթին, մշավորականությանը, արվեստագետին ցեխին հավասարեցնող կեղտաջրի լավան վարակված է նիհիլիզմի բացիլով:

Այլ հարց է, թե ո՞ւմ եւ ինչո՞ւ է դա հարկավոր: Նմանապես, այլ խնդիր է, թե հաղարական նոր շրջափուլում մամուլը որդեգրելո՞ւ է արդյոք դույզ-ինչ նոր ու բարմաւնուչ հավատամք, թե ինքնիշխանության տաղտուկ հոսքով շարունակելու է իր էջերում պարարտել եւ բազմացնել ժխտողական սքարտեսության մանրէն:

Մեծապես արժանի է հիշատակման այն փաստը, որ ըստ գերմանացի գիտնական-փիլիսոփաներ Կարուսի եւ Ա. Մոլեռի ժխտողականությունը բարոյական եւ հոգեբանական հիվանդություն է, որ պատճառաբանված է մարդկային հոգեբանության բացասական գործոնների ողջ համակարգով, եւ ոչ մի ջփման եզր չունի առողջ ննջադատության հետ:

Եվ ինչո՞ւ հիվանդություն չհամարել տկար ճիգերը մամլո էջերում ազգային արժեքների, հայ մշակույթի անդաստաններին, առանձին անհատներին թունոտ ժխտողականությամբ, հավակնոտ, եսակենտրոն, մախսիմալիստականորեն ծայրահեղ սեւ ոտակավորումներով «ջնջելու» ոմանց մարմաջը:

Տգեղ եւ տխուր օրինակներից մեկը վերջերս Հայաստանի մամուլում ծավալած «հակամաքուսյանական» հիստերիան էր, որի հորձանուտում ի վերջո կորան ճշմարիտ եւ ուշացած ննջադատության անաչառ ջիվերը, եւ սեւն ու սոիտակը խառնվեցին սուբյեկտիվիզմի խարույկի վրա բլթբլթացող թե հեղինակներին, թե տպագրողներին, թե ընթերցողին անվայել ջղծիմ հայիոյանքների խզբզումների կաթսայում:

Բերենք եւս մեկ օրինակ: Լինում են նման հրապարակումների հեղինակներ, որոնց անունը հարկ էլ չես համարում հիշել-մատնանշել, զի դրանք, լինելով իրենց ծնող-սնող հաղարական-սոցիալական բարոյական ժամանակի եւ շրջապատի ուղղակի արդյունք, ավելի շատ եւ առավելաւես հավակնոտ եւ խորհրդանշական կերպարներ են, որոնց միջոցով գիտակցել նրանք, թե ոչ, արտահայտվում-դրսեւորվում են իրենց հոգեհարազատ իրավակարգի գաղափարներն ու միտումները: Նմաններին մասին խոսելիս, առավել իրավացիորեն մտաբերում ես նրանց երբեմնի ստանձած իրենց պատճառներով նախարար մշակույթի էմ-նախկին (իմա կրկնակի նախկին) Սա նրանց առավել անփոփ ու ճշմարիտ պատկերն է: Ա

Այսօր մեղմ ասած դժվար է եթե ոչ իսկ անհնարին մատնանշել հայ մշակույթի անդաստանում որեւէ, թեկուզ թեթեւանշմար, թեկուզ դույզն-ինչ էական հետք, որ թողեցին էմ-նախկին նախարարն իր ստեղծած մեծախոսունակից, բայց իրականում ոչ ու փուչ այն կառույցների հետ:

Այո, ահավասիկ աշխատանքային եւ ստեղծագործական խիստ ծանրաբեռնվածությունը տալիս է իր ոչ դրական արդյունքը, եւ միգուցե, հայ արդի մշակույթը մեծապես կբարգավաճեր կրկնակի նախկին նախարար Հակոբ Սովսեսի պատասխանավարության փուլում, ինչպես ոչ մեկի ժամանակ, իրենից առաջ եւ իրենից հետո, եթե մշակույթով զբաղվելու իր բանկ ու անդառնալի ժամանակը չբաժաներ երկու այլ «խիստ կարեւոր ու հրատապ» ստեղծագործական խնդիրներին: Այն է նիցշեագիտությանը եւ... սմբատյանությանը. Առաջինի արդյունքների մասին. ինչպես ինքն է տեղեկացնում, շուտով հնարավորություն կունենանք դատելու հրատարակված համապատասխան աշխատություններից, իսկ ինչ վերաբերում է երկրորդ ասպարեզին, ապա դրանում հետեւողական հաջողություններ արդեն իսկ ակնհայտ են:

Եվ այսպես, եթե առաջին մշակույթի բարձր արհեստավարժությամբ եւ մասնագիտական խոր ընթռնումներով արված վերլուծությունը էմ-նախկին նախարարին հանգեցրել էր գիտական անսասան այն համոզմանը, որ հայ մշակույթը մահանում է իր բնական մահով, եւ որ, ըստ էության, ոչ մի հայ մշակույթ չկա եւ չի էլ եղել (բացառությամբ մեկ-երկու «հակախորհրդային» վրիպումների), ապա ոչ պակաս պրոֆեսիոնալիզմով եւ ներթափանցությամբ խորամուխ լինելով իր կյանքի եւ ստեղծագործության մեկ այլ կարեւորագույն ոլորտի մեջ, էմ-նախկին նախարարը եկել է այն միտիսի եզրահանգման, որի գիտական լրջամտությունը, աներկբայորեն, նոր խոսք է արդի մարդաբանության գիտության մեջ: Այսպես, ուսումնասիրելով իր կողմից վերլուծվող «օբյեկտի» «ֆունկցիոնալ դրսեւորումների կազմաբանական առանձնահատկությունները» նիցշեագես-սմբատյանագետը, ընթերցողի մոտ կասկած չհարուցելու ծգտումով նախ վստահեցնում է «ես իրեն բավականաչափ լավ գիտեմ» եւ ապա վավերագրում է «Իմ կարծիքով նա (իմա էմ-նախորդ նախարարի հետնորդ նախարար Արմեն Սմբատյանը) ծագումնաբանորեն, կենցաղով ճգնակյաց չէր... Իր մտահորիզոնը, կրթական մակարդակը (հիմակամես, մեկը լիներ, ժամանակին բարի խորհուրդ տար Ա. Սմբատյանին նախարար դառնալուց առաջ զբաղվելու ֆոյերբախագիտությամբ-Թ. Հ.) ինչ հարմար էր այդ հավակարգին...» («Հայաստանի Հանրապետություն», 25.04.1998):

Սույն հանրագիտակ խոր վերլուծությունը համեմվում է իսկական գիտնականին բնորոշ խոսքի վրծնահատվածով «Նա մշակութային մարդ չէր եւ ընդհանրապես գաղափար չուներ մշակույթից...», որը կասկածանքի եւ ոչ մի տեղիք չի տալիս հետագոտող հեղինակի կողմից ուսումնասիրվող «օբյեկտի» կենսագործի ծագումնաբանությամբ, մարդաբանական տեսակի, կրոնադավանության, հոգեբանական կոնստիտուցիայի, կարմայի եւ ճակատագրի, երեկվա, այսօրվա, վաղվա եւ այլագան շատ կարեւոր բաղադրյալների բացառիկ խորաթափանց ուսումնասիրմանը եւ ճանաչմանը: Վերլուծության բարձրագույն մակարդակ, որ պատիվ կարող է բերել ցանկացած հետազոտող գիտնականին:

Բնականաբար հարց է առաջանում, նիցշեագիտության եւ զուգահեռաբար սմբատյանագիտության մեջ այդ՞ան խորամուխ եղածը եւ նման հայտնաբերումներ կատարածն արդյո՞ք չունի որեւէ, թեկուզ չնչին թերացում իր կարկառուն ու բեղմնավոր գործունեության ծիրում:

Ունի: Եվ այդ մասին ինքն է խոստովանում գրեթե համակրանք առաջացնող հիանալի համեստությամբ. «Ես կարողացել եմ անել այն, ինչ մտածել եմ, չեմ արել այն, ինչ չեմ կարողացել» («Հայաստանի Հանրապետություն», 25.04.1998):

Իսկ այդ արածի գնահատականը: Չգիտես ինչու, այստեղ աչքիդ առջեւ հառնում է վերջերս օրը մի ֆանի անգամ մեր հեռուստատեսային ցուցադրվող գրոտեսկային ծաղրաժապավենը. «Ես լա՛ա՛ա՛վն եմ, ես երգը...»

«Մենք մեր գործը կարծում եմ արել ենք, այն կառավարությունը, որի կազմում ինքս եմ աշխատել կարծում եմ **լավ** տնտեսություն էր ստեղծել...» (նույն տեղում):

Դե, իհարկե, «Ես լա՛ա՛ա՛վն եմ երգը իմ մասին է»...

Այս հոդվածն էլ ձեր մասի՞ն է:

Նրանց, ովքեր «լա՛ա՛ա՛վ արեցին իրենց գործը» ըստ էության եւ ոչ մի նոր ծաղկուն շիվ չավելացնելով հայ ժողովրդի գոյատեւման հսկա բեկորին նրա հոգեւոր անդաստանին, նրա մշակույթին: Սակայն ակնհայտորեն, բարձրագույն հակամշավորական (նաեւ այլ հակա մշակութային գիտական-կրթական) հարոզչության ժխտողականության դերը, որն այսօր էլ, երբ անցել է «լա՛վ կառավարության» ժամանակը, շարունակում է ծածանվել մարտնչող մբռնչոցությամբ:

Միգուցե, իսկապես, արդ եկել է «վերջին, ամենաարհամարհելի մարդու ժամանակը»: Նրանց, ովքեր սեփական չիրականանալը (բազում առումներով) հրապարակավ «մատնում» են ընթերցողին, ժողովրդին, կեղտաջուր լցնելով իրենց երեւույթ եւ աներեւույթ «բշնամիների» վրա: Հավանաբար դա էլ «վերջին» մարդուն բնորոշ հատկանիշներից մեկն է: Սակայն Նիցշեն-Նիցշեով: Կար գերմանացի մեկ այլ ոչ պակաս հանճարեղ եւ հայերիս կողմից ուսումնասիրության արժանի փիլիսոփա Իմանուիլ Կանտը, որ գրել է. «Der gesternte Himmel über uns, das moralische Gesetz in uns», ասել է, թե աստղալից երկինքը մեր վրա է, բարոյական օրենքը մեր մեջ է:

Եվ թվում է, արժե մերթընդմերթ խորհել այս խոսքերի մասին, որպեսզի փոփոխական ժամանակների գիշերային մութ պահերին, որպես աստղեր երկնքում, սեփական հոգու խորհում որոնել այդ աստվածատուր, չգրված, բայց եւ մարդկային, բարոյական օրենքը սեփական ամենաթողտվությունը ժողովրդավարությամբ իսկ հայիոյագիր տեղը մամլո ազատությամբ չփոխարինելու համար:

ԹԱԴԵՈՍ ՀՈՎՀԱՆՆԻՍՅԱՆ

ԵՐԱԺՇՏԱՐՎԵՍՏ

Թաթուլ Ալթունյանի անվան երգի-պարի պետական համույթը պատրաստվում է տոնել իր 60-ամյակը

Սկսած 1938-ից երգի-պարի շատ վարպետներ է ունեցել համույթը: Եկել է ժամանակը, որպեսզի զննվի անցած ճանապարհը, եւ նոր սերունդը հիշի բոլոր նրանց, ովքեր մեծ ջանք են դրել համույթի անվան, գոյության եւ, ի վերջո, առագայի համար: Երկար տարիներ համույթը համերգներով հանդես է եկել Հայաստանի տարբեր շրջաններում: Իրենց տաղանդն ու կարողությունները են ցուցադրել ԱՄՆ-ի, Լիբանանի, Սիրիայի, Ֆրանսիայի, Գերմանիայի հայ համայնքներին:

Այժմ Թ. Ալթունյանի անվան երգի-պարի պետական համույթում պարում են երիտասարդներ, որոնք իրենց վրա են կրում համույթի հեղինակությունները չգցելու, ավելին՝ բարձրացնելու պարտավորությունը:

«Ես ցավով եմ տեսնում, որ այս 10 տարիների ընթացքում երգը, պարը շրջաններում չի հնչում այնքան հաճախ, ինչպես առաջ: Եվ դա տեղի է տալիս հայ ժողովրդի մշակույթին պատիվ չբերող երգ ու երաժշտությանը: Այդ առումով նպատակ ունենք համույթի 60-ամյակին համերգաշար անցկացնել Հայաստանի շրջաններում», ասում է գեղարվեստական ղեկավար Հեղինե Մանգասարյանը:

Ցանկությունը կա, մնում է տեսնել, թե պետությունն ինչպես կֆինանսավորի ու կաջակցի այդ նախաձեռնությանը:

ՀԱՍՄԻԿ ՍԱՐԳՍՅԱՆ

ՓՈՍՏՈ

Հայաստանում Գերմանիայի Դաշնային Հանրապետության դեսպանություն

Մայիսի 9-ին, 21-ին Հունիսի 4-ին, 25-ին

հրավիրում է Ձեզ

Կոմիտասի անվ. Կամերային երաժշտության տուն

ՀՀ վաստակավոր արտիստ, պետական մրցանակի դափնեկիր, պրոֆեսոր

ՅԵԼԻՔՍ ՄԻՄՈՆՅԱՆ

(թավջութակ)

ԳԵՐՄԱՆԱԿԱՆ ԹԱՎՋՈՒԹԱՅԻՆ ԵՐԳԱԺՇՏՈՒԹՅԱՆ ՓԱՌԱՏՈՒՆԻՑ

ՄԱՍՆԱԿՑՈՒԹՅԱՄԲ

Ազգային օպերայի - բատրոնի կամերային նվագախմբի

դիմելով ՀՀ վաստակավոր գործիչ, պրոֆեսոր

Վիկտոր Չարխչյան

ՀՀ վաստակավոր արտիստ, պրոֆեսոր

Վիկ Սարգսյանի

(դաշնամուր)

Փառատոնը տեղի կունենա տեղական կազմակերպիչների միջոցառումների շրջանակներում

Համերգների սկիզբը 18.00 / ին

Փառատոնի պատասխանատու՝ Սիլվա Ոսկանյան

(+ Գերմանիա, ՄՊՀ)

digitised by A.R.A.R.@

ԱԶԳ

Մարզական

ՖՈՒՏԲՈԼ

Կորուծն պատասխան խաղերը

Հանրապետության գավաթի կիսաեզրափակիչներ

Մայրաքաղաքի երկու թիմերի «Երեւանի» եւ «Փյունիկի» հանդիպումն սկսվեց վերջինիս ֆուտբոլիստների բուռն գոռիներով: Արդեն 3-րդ րոպեին վսանգավոր իրավիճակ ստեղծվեց «Երեւանի» դարպասի մոտ: Թիմի պաշտպանների սխալից հետո գնդակին տիրեց «Փյունիկի» ամենավտանգավոր խաղացող Վարազդատ Ավետիսյանը, մոտեցավ դարպասին եւ շեշտակի հարված կատարեց: Գնդակը միայն մի փոքր շեղությամբ անցավ դարպասածողի կողով: Ընդամենը 2 րոպե անց համարյա նման հնարավորություն փյունիկցիները կրկին ունեցան: Միայն այն տարբերությամբ, որ Վարդան Սիրունյանի փոխանցումից հետո հարմար դիրքից վրի պեց Արսեն Ավետիսյանը: Ընդհանուր առմամբ «Փյունիկի» այս երեք խաղացողներն էին առավել ակտիվ, եւ առաջին խաղակեսում մի քանի անգամ կարող էին գրավել «Երեւանի» դարպասը: Հիշարժան է 14-րդ րոպեն, երբ նրանք երկու չափազանց վտանգավոր գոլային պահեր ստեղծեցին: Իսկ 30-րդ րոպեին Արսեն Ավետիսյանի հարվածից հետո ծողափայտը հետ մղեց գնդակը: Իսկ «Երեւանի» ֆուտբոլիստները: Հանդիպման ա րդեն նրանց խաղը ինչ չ ացվում: Արժե հիշատակել ի րավ: միայն 29-րդ րոպեն, երբ լա իրադրությունում «Երեւանի» խաղացողներից մեկի հարվածից հետո «Փյունիկի» դարպասապահը գնդակը որսաց ուղիղ դարպասի գծի վրա:

Թվում է, թե երկրորդ խաղակեսում «Փյունիկը» վերջապես հաջողության կհասնի: Հատկապես այն բանից հետո, երբ ընդմիջման գնալուց 3 րոպե առաջ կոպիտ խաղի համար դաշտից հեռացվեց «Երեւանի» առանցքային խաղացողներից մեկը Սերժ Գոգուան: Սակայն, որքան էլ տարօրինակ թվա, թվական գերակշռությունն իրեն զգացնել չտվեց: Այս մրցաշրջանում արդեն որերորդ անգամ «Փյունիկը» երկրորդ խաղակեսը զգալիորեն թույլ անցկացրեց: Հան առաջինը եւ դաշտում մոտավորապես հավասար խաղ: Պայմանները փոխվեցին փոխ գոռիներով, որոնց սակայն պակասում էր արդյունքը: Այդպես էլ «Հրազդան» կենտրոնական մարզադաշտում հավասարված ֆուտբոլասերները գոլի ականատես չեղան 0-0 Ամեն ինչ կվճռվի թիմերի պատասխան խաղի ժամանակ: Այն կրկին կանցկացվի «Հրազդանում»:

Բավականին հետաքրքիր պայքարում անցավ Երեւանի «Էրեբունի-ՀՄՄ» եւ Արարատի «Ցեմենտ» թիմերի հանդիպումը: «Էրեբունին», կարծեք թե դաշտի տիրոջ իրավունքով, ավելի հաճախ էր գոռիում: Բավականին ակտիվ էին Սեւադա Արզումանյանը, Ռազմիկ Գրիգորյանը: Հաճախ նրանց էր միանում նաեւ Արտաշես Ավետիսյանը: «Ցեմենտի» ֆուտբոլիստներն ավելի շուտ պահվում էին իրենց դարպասի անվտանգությունը, չմոռանալով, իհարկե, նաեւ սուր հակագոռիների մասին: Այդ ժամանակ բավականին համարձակ էին գործում նրանց երկու հարձակվողները Արամ Սարգսյանը եւ հատկապես Շիրակ Սահակյանը: Այդ-ինչ մի հակագոռիի ժամանակ, խաղի 14-րդ րոպեին, Սահակյանը եզրում պայքարի մեջ մտավ մրցակցի պաշտպանների հետ, այնուհետեւ գնդակը փոխանցեց իր խաղընկերոջը, եւ Սարգսյանը գլխի գեղեցիկ հարվածով գրավեց «Էրեբունիի» դարպասը 0-1: Հետագայում եւս խաղը մոտավորապես նույն կերպ ընթացավ: Թե առաջին, թե երկրորդ խաղակեսում երկու թիմերն էլ խաղի հաշիվը փոխելու մի շարք նպաստավոր հնարավորություններ ունեցան: Սակայն այդպես էլ մինչեւ հանդիպման վերջ նոր գոլ չգրանցվեց: Իհարկե, Արարատում կայանալիք երկրորդ խաղից առաջ «Ցեմենտի» հնարավորությունները գերադասելի են:

Հիշեցնենք, որ հանրապետության գավաթի կիսաեզրափակիչ փուլի պատասխան հանդիպումները կանցկացվեն մայիսի 23-ին:

ԹԵՆԻՍ

Հինգիսի նոր հաղթանակը

Մարտինա Հինգիս

Կիրակի օրը թենիսի խոշոր մրցաշարեր ավարտվեցին Համբուրգում եւ Հռոմում:

Գերմանական Համբուրգ քաղաքում անցկացված ATP շարքի մրցաշարի մրցանակային հիմնադրամը 2 մլն 450 հազար դոլար էր: Թերեւս, նաեւ դա էր պատճառը, որ այստեղ հանդես եկան աշխարհի համարյա բոլոր ուժեղագույն թենիսիստները: Մրցաշարը բաց թողեցին միայն ռեյտինգ ցուցակի առաջին եւ երկրորդ տեղերում ընթացող Փիթ Սամփրասը (ԱՄՆ) եւ Պետր Կորդան (Չեխիա):

Մրցաշարում տոն տվողները իտալացիներն էին: Այսպես կիսաեզրափակիչներից մեկում Ալեխ Կարեյան 6-2, 3-6, 6-3 հաշվով հաղթեց Ֆելիխս Մանտիլլային, իսկ մյուսում նրանց հայրենակից Ալբերտո Կոստան եզրափակիչ դուրս եկավ խաղի սկզբից 30 րոպե անց, երբ Կարել Կուչերան (Սլովակիա) վնասվածքի պատճառով չկարողացավ պայքարը շարունակել: Կոստա-Կարեյա վճռական խաղում առաջին երկու խաղափուլերը Կոստան հեշտությամբ շահեց (6-2, 6-0), սակայն այս անգամ էլ Կարեյան վնասվածք ստացավ եւ Ալբերտո Կոստան տիրացավ գլխավոր մրցանակին: Բավականին ուժեղ էր Իտալիայի մայրաքաղաքում անցկացված կանանց մրցաշարի կազմը: Մեծ հետաքրքրություն էր առաջացել առաջին անգամ եվրոպական խաղադաշտերում հայտնված ամերիկուհիներ Վենուս եւ Սերենա Վիլյամսների մասնակցությունը: Շատերն էին սպասում աշխարհի թիվ 1 ռակետ Մարտինա Հինգիսի (Շվեյցարիա) եւ սեւամորթ քույրերի մրցակցությանը: Բանն այն է, որ այս տարի քույրերից ավագը Վենուսը, արդեն երկու անգամ հաղթել է Հինգիսին: Հռոմի մրցաշարի եզրափակիչ խաղում հենց այս երկու մարզուհիներն էլ վիճարկեցին հաղթողի կոչումը: 17-ամյա թենիսիստուհիների համառ մրցավեճն այս անգամ ավարտվեց Մարտինա Հինգիսի հաղթանակով 6-3, 2-6, 6-3:

Ավելացնենք, որ մրցաշարի մրցանակային հիմնադրամը 926 հազար դոլար էր:

Առջեւում վճռական փուլն է

Հոկեյի աշխարհի առաջնությունում ավարտվեց երկրորդ փուլը: Երկրորդ եւ երրորդ տուրերում այսօրվա արդյունքներ գրանցվեցին «E» խումբ (Գյուրիխ) Կանադա-Ֆինլանդիա 3-3, Շվեդիա-Բելառուս 3-1, Շվեդիա-Կանադա 7-1, Ֆինլանդիա-Բելառուս 5-2:

Մրցաշարային աղյուսակ

	Խ	Հ	Ո	Պ	Տ	Մ
1. Շվեդիա	3	3	0	0	11-2	6
2. Ֆինլանդ.	3	2	0	1	8-6	4
3. Կանադա	3	1	0	2	10-12	2
4. Բելառուս	3	0	0	3	5-14	0

«F» խումբ (Բազել). Ռուսաստան-Սլովակիա 6-1, Չեխիա-Շվեյցարիա 3-1, Ռուսաստան-Չեխիա 2-2, Շվեյցարիա-Սլովակիա 1-1:

Մրցաշարային աղյուսակ

	Խ	Հ	Ո	Պ	Տ	Մ
1. Չեխիա	3	2	1	0	6-3	5
2. Շվեյցար.	3	1	1	1	6-6	3
3. Ռուսաստ.	3	1	1	1	10-7	3
4. Սլովակիա	3	0	1	2	2-8	1

Այսօրվա, այսօր կայանալիք կիսաեզրափակիչ խաղերում կհանդիպեն Շվեդիա-Շվեյցարիա եւ Չեխիա-Ֆինլանդիա զույգերը: Այս փուլում պարտություն կրած թիմերը մայիսի 15-ին կվիճարկեն առաջնության բրոնզե մեդալները, իսկ հաղթողները մայիսի 16-ին եւ 17-ին կպայքարեն աշխարհի չեմպիոնի կոչման համար:

ՏՈՒՐԵՐ

Միայն մեկ մեդալ

Սլովակիայի մայրաքաղաք Բրատիսլավայում ավարտվեց ազատ ոճի ըմբշամարտի եվրոպայի առաջնությունը, որին մասնակցեցին նաեւ Հայաստանի մարզիկները: Մեր հանրապետության ըմբիշներից առավել հաջող հանդես եկավ աշխարհի կրկնակի չեմպիոն Արա Գեւորգյանը (76 կգ քաշային կարգ), որն այս անգամ գրավեց երկրորդ տեղը եւ պարգեւատրվեց արծաթե մեդալով: Մեր մյուս ճանաչված ըմբիշը՝ Ատլանտայի օլիմպիական խաղերի փոխչեմպիոն Արմեն Մկրտչյանը, որը հանդես եկավ 54 կգ քաշային կարգում, գրավեց 5-րդ տեղը: Հանրապետության մյուս մարզիկները անհաջող հանդես եկան:

Չորս մասնակիցներով

Մայիսի 13-17-ը Իսպանիայի Օվյեդո քաղաքում կանցկացվի ծյուդոյի եվրոպայի առաջնությունը: Մրցումներին կմասնակցեն նաեւ Հայաստանի չորս ներկայացուցիչները՝ Ղազարոս Գրիգորյանը (60 կգ քաշային կարգ), Խաչատուր Առաքելյանը (65 կգ), Լեւոն Գալստյանը (73 կգ) եւ Հարություն Ղարիբյանը (81 կգ): Բոլոր չորս մարզիկներն էլ երեւանի ներկայացուցիչներ են: Նրանց հետ Իսպանիա է մեկնել մարզիչ Անդրանիկ Անտիկյանը:

Նշեցին իրենց օրը

Թեքեւ ատլետիկայի միջազգային ֆեդերացիայի որոշմամբ մայիսի 10-ը նշվում է որպես մարզաձեւի համաշխարհային օր: Այդ օրը աշխարհի համարյա բոլոր երկրներում ամենատարբեր կարգի մրցումներ են անցկացվում: Թեքեւ ատլետիկայի օրը նշվեց նաեւ մեզանում: Արտաշատի քաղաքային մարզադաշտում անցկացված մրցումներում հանդես եկան հանրապետության բոլոր մարզերը ներկայացնող 130 մարզիկներ: Այդի ընկան հեռացատկորդները: Հաղթող դարձավ երեւանցի բեքեւատլետ Վահագն Ջավախյանը, որը ցույց տվեց 7 մ 34 սմ արդյունք: Երկրորդ տեղը գրավեց Էդիկ Նուրիջանյանը (Կապան)՝ 7 մ 10 սմ, երրորդը՝ Կարեն Քարամյանը (Երեւան)՝ 7 մ 07 սմ: Վերջին երկու մարզիկները հաշմանդամների պատանեկան խաղերին մասնակցելու բեկնաձուներ են: Մոսկվայում կայանալիք այդ կարեւոր ստուգատեսում հանդես գալու հնարավորություններ ունի նաեւ կանանց հեռացատկի մրցումների հաղթողը՝ Տատյանա Հովհաննիսյանը (Երեւան), որի արդյունքն է 5 մ 50 սմ:

ՇԱԽՄԱՏ

Նախագահի գավաթի համար

Կալմիկիայի նախագահ Կիրսան Իլյումժինովի գավաթի խաղարկությունը սկսվեց որոշ ուշացումով: Բանն այն է, որ մրցումներին ծանոթող Մայա Չիբուրդանիձեն, Ջուրաբ Ազմայփարաշվիլին եւ Կիրիլ Գեւորգիեւը ավտովթարի ենթարկվեցին: Վոլգոգրադ-Էլիստա խճուղուց գլորված մարդատար ավտոմեքենայի վարորդն ու բոլոր գոռշայստեր Գեւորգիեւին ոչինչ չպատահեց, սակայն Վրաստանի շախմատի ֆեդերացիայի նախագահ Ազմայփարաշվիլին եւ աշխարհի բազմակի չեմպիոն Չիբուրդանիձեն լուրջ վնասվածքներ ստացան: Նրանց առողջական վիճակը բարելավվեց, բայց ոչ այնքան, որպեսզի մեկ կամ երկուսն էլ մասնակցել մրցումներին: Նրանց փոխարինողներ գտնվեցին վրաց շախմատիստ Գիա Գեւորգաձեն եւ Կալմիկիայի ուժեղագույն շախմատիստներից մեկը:

Ինչպես արդեն հայտնել ենք, աշխարհի վերջին առաջնության մրցակարգով անցկացվող այս մրցաշարում հանդես են գալիս շատ հայտնի գոռշայստերներ: 32 մասնակիցներից 20-ը տեղեր են գրավում աշխարհի ուժեղագույնների առաջին հարյուրյակում: Էլիստայի մրցումների մասնակիցների թվում էին նաեւ հայաստանի երկու ներկայացուցիչներ՝ Ռաֆայել Վահանյանը եւ Վլադիմիր Հակոբյանը:

Եվ ցավով պետք է ասենք՝ «էին», քանի որ օլիմպիական մրցակարգով անցկացվող մրցումների հենց առաջին փուլում մոլդով գոռշայստեր Վիկտոր Բոլոգանից 0,5-1,5 հաշվով պարտություն կրեց եւ հետագա պայքարից դուրս մնաց մեր վլադիմիր Հակոբյանը: Իսկ Վահանյանը 2-0 հաշվով պարտության մատնեց Կալմիկիայի ուժեղագույն շախմատիստ Բաադր Շովունովին եւ այժմ մրցումների 1/8 փուլում կհանդիպի Կիրիլ Գեւորգիեւի հետ: Բուլղար շախմատիստը առաջին փուլում 1,5-0,5 հաշվով հաղթել է եվգենի Ալեքսիկովին (Ռուսաստան):

Ռաֆայել Վահանյան

ԲՈՒՅԼԱՔԱՍԱՐՍ

Հայ բռնցքամարտիկների փայլուն հաջողությունը

Ռուսաստանի Սարատով քաղաքում անցկացված բռնցքամարտի պատանեկան եւ երիտասարդական միջազգային մրցաշարերում փայլուն հաջողության հասան հայաստանի ներկայացուցիչները: Մրցումները, որոնք նվիրված էին հայրենական մեծ պատերազմում տարած հաղթանակի 53-րդ տարեդարձին, մասնակցեցին 13 թիմերի 150 մարզիկներ:

Ավագ տարիքի պատանիների մրցումներին մասնակցած մեր 7 բռնցքամարտիկներից 2-ը դարձան չեմպիոններ, 3-ը՝ երկրորդ, 2-ը՝ երրորդ մրցանակակիրներ: Արժե, որ բոլորին ներկայացնենք ըստ քաշային կարգերի. 45 կգ-Մխիթար Դավթյան (ՕՀՀՈՒ, Երեւան)՝ 1-ին տեղ, 48 կգ-Հարություն Թովմասյան («Հայաստան» մմ, ՕՀՀՈՒ, Երեւան)՝ 2-րդ տեղ. նրան շնորհվեց նաեւ լավագույն տեխնիկա ցուցադրած բռնցքամարտիկի համար սահմանված մրցանակը, 51 կգ-Էռնեստ Կարաոեցյան (բռնցքամարտի հանրապետական դպրոց, Երեւան)՝ 3-րդ տեղ, 54 կգ-Արման Պետրոսյան («Հայաստան» մմ, ՕՀՀՈՒ)՝ 1-ին տեղ եւ արտակ Մանուկյան («Հայաստան» մմ)՝ 3-րդ տեղ, 60 կգ-Հովհաննես Բարսեղյան (բռնցքամարտի հանրապետական դպրոցի էջմիածնի մասնաճյուղ)՝ 2-րդ տեղ, 69 կգ-Ռաֆիկ Հակոբյան (ԲՀԴ, էջմիածնի մասնաճյուղ)՝ 2-րդ տեղ:

Երիտասարդների մրցաշարին մասնակցեցին մեր հանրապետության երկու բռնցքամարտիկներ: 60 կգ քաշային կարգում հանդես եկած Արթուր Մելոումյանը (ԲՀԴ) գրավեց 3-րդ տեղը, իսկ 63,5 կգ քաշային արտակ Մալումյանը («Դինամո», Վանաձոր)՝ 2-րդ:

Թիմային հաշվարկում մեր բռնցքամարտիկները գրավեցին առաջին տեղը եւ արժանացան լավագույն թիմի համար սահմանված հատուկ մրցանակին:

Ավելացնենք, որ հայաստանի բռնցքամարտիկների հաջողության մեջ մեծ է ՀՀ վաստակավոր մարզիչներ Ֆեդյա Ալեխանյանի եւ Պավլիկ Դարբինյանի ներդրումը:

ԲԱԺԻՆԸ ՎԱՐՈՒՄ Է ՈՒԶՄԻԿ ԱՎԱԳՅԱՆԸ

digitised by A.R.A.R.@

ԱԶԳ

Օրախնդիր

ԱՄՆ

Թուրքական բանկերը պետք է վերադարձնեն հայերի գումարները

Հարութ Սասունյանի ստորեւ բարգմանաբար ներկայացվող հոդվածը անդրադառնում է թուրքական բանկերի դեմ ամերիկահայերի սկսած արշավին

Հայկական համագումարն անցյալ ամիս մի օրենսդրական նախաձեռնություն ներկայացրեց, որով Ամերիկայում գործող թուրքական բանկերից պահանջվում է պատրաստել եւ հայտնել 1915-ի ցեղասպանությունից ի վեր պահ դրված եւ ցարդ չպահանջված հայկական հաշիվների ամբողջական ցուցակը:

Մի տարի առաջ ես իմ սյունակում առաջարկել էի հետամուտ լինել բոլոր թուրքական եւ եվրոպական բանկերում ցեղասպանությանը զոհ դարձած հայերի պահ տած գումարների բացահայտմանը: Այնպես որ, այժմ ողջունում եմ հայկական համագումարի նախաձեռնությունը, պնդելով, սակայն, որ թուրքական բանկերից բացի գործին առնչվեն նաեւ ֆրանսիական, շվեյցարական, ամերիկյան, ռուսական եւ գերմանական գլխավոր բանկերը: Մենք պետք է պահանջենք այդ բանկերից, որ ցարդ անօրինական կերպով պահված բոլոր հաշիվները վերադարձնեն իրենց իսկական տերերին, նրանց հետնորդներին կամ զոհերին հատուցում վճարելու նպատակով կազմված հայկական բարեգործական հիմնադրամին: Եթե այդ բանկերը մերժեն համագործակցել, մենք կարող ենք դիմել Դեդերալ կամ նահանգային այլաններին նրանց բոլոր տեսակի գործունեությունները Միացյալ Նահանգներում դադարեցնելու պահանջով: Այդ արգելքը պետք է որմէ ոչ միայն այդ բանկերի, այլեւ նրանց բոլոր մայր ընկերությունների եւ հարակից մասնաճյուղերի վրա: Մենք կարող ենք նույնպես դիմել Ամերիկայում դատական գործ հարուցելու խնդրին, պահանջելով առգրավել ԱՄՆ-ում այդ բանկերի ակտիվը ծիշտ այնպես, ինչպես հրեաներն են անում վերստանալու ողջակիզման ժամանակ իրենց կորցրած դրամական հաշիվները: Դարասկզբին թուրքական ամենամեծ բանկերից մեկը Բանկ Osmանն էր, որն այսօր էլ դեռ գործում է, եւ ամբողջովին պատկանում է Գարանտի բանկին, որն էլ իր հերթին համարյա ամբողջությամբ (86 տոկոսով) պատկանում է Թուրիիայի մեծագույն միավորումներից (կոնգլոմերատ) Դոգուս Գրուպին: Գարանտի բանկն ինքն էլ Թուրիիայի ամենամեծ սեփական առեւտրական բանկերից մեկն է:

Մենք պետք է տեղեկություններ հավաքենք Բանկ Osmանի, Գարանտի բանկի, Դոգուս Գրուպի եւ ԱՄՆ-ում նրանց մասնաճյուղերի գործունեությունների մասին: Թուրքական այդ հաստատությունների վրա ազդելու մյուսը ծեւը նրանց հովանավորողների եւ հաճախորդների միջոցով է: Մենք կարող ենք պահանջել, որ ամերիկյան ընկերություններից ոչ մեկը գործարար կապեր չհաստատի նրանց հետ մինչեւ որ նրանք բավարարեն մեր պահանջները: Միջազգային ֆինանսական կորպորացիան (ՄՖԿ), որը Համաշխարհային բանկի մասնաճյուղերից է, ներկայիս պատրաստվում է 104 մլն դոլարի փոխառություն տալ Բանկ Osmանին, որն օգտագործելու է այդ գումարը նոր միջազգային ներդնողներ գրավելու նպատակով: Մենք կարող ենք հաղորդակցության մեջ մտնել ՄՖԿ-ի, ՀԲ-ի եւ այն երկրների հետ, որոնք նրանց ֆինանսավորումն են հաստատում, եւ պահանջել, որ նման փոխառություն չհայթայթեն Բանկ Osmանին: Հուսով ենք, որ թուրքական եւ մյուս միջազգային բանկերն ամբողջովին կհամագործակցեն մեզ հետ գիտակցելով, որ մենք պարզապես պահանջում ենք այն, ինչ օրենքով մեզ է պատկանում: Մենք չենք ցանկանում նրանց գործունեությունը խափանել կամ նրանց գումարներից հավելյալ մի պենս կամ մի ցենտ կորզել: Բայց եթե նրանք չհամագործակցեն, մենք պարտավոր ենք դիմել ամեն տեսակի օրինական միջոցների հասնելու մեր նպատակին:

Խմբ. կողմից.– Ի հավելումն վերոհիշյալ պահանջների, անհրաժեշտ է ճշգրտել եւ նույնանման պահանջներ դնել հայկական եվրոպական առաքիվազրական մեծ ընկերությունների առջեւ, որոնց մոտ մինչեւ Մեծ եղեռնը Օսմանյան Թուրիիայում պորող բազմաթիվ հայեր առեւտրական անձնական ունեցվածի ու կյանքի ապահովագրություն ունեին:

Թուրքական մամուլը շարունակում է վարկաբեկել Պոլսի հայոց պատրիարքական փոխանորդին

ՍՏԱՄԲՈՒԼ 11 ՄԱՅԻՍ. ՆՈՅԱՆ ՏՊԱՆ. Ստամբուլի «Մարմարա» տեղեկացնում է, որ մայիսի 8-ին թուրքական TGRT հեռուստակայանը, շարունակելով վերջերս «Թյուրիե» եւ մի շարք այլ թերթերի նախաձեռնությունը, ծայր ասիճան ծանր մեղադրանքներ է ուղղել Պոլսի հայոց պատրիարքական փոխանորդ Մեսրոպ արք. Սութաֆյանի դեմ: Հեռուստահաղորդման հիմնական իմաստն այն էր, որ իբր թե Մեսրոպ սրբազանը խաղաղականությունը խպոնել է կրոնական գործերին: Հեռուստակայանը մեջբերել է Լոս Անջելեսի «Ասպարեզ» թերթին 1988 թ.-ին Մեսրոպ սրբազանի կողմից իբր թե կատարված հայատարարությունից, որտեղ արեւմտիսկոպոսը խոսել է Տեղատարանության» մասին եւ մեղադրանքներ ուղղել այն թերթերի հասցեին, որոնք թուրք-հայկական հարաբերություններում դրական կեցվածք են ունեցել: Պնդվել է, թե Մեսրոպ սրբազանը ժամանակին չի հերքել «Ասպարեզին» «Մարմարայի» համաձայն ըստ հեռուստահաղորդման, հայտնի չէր, կայանը որտեղից է ձեռք բերել այդ հայտարարությունը եւ թե այն որքանով է համապատասխանում եկեղեցականի արած հայտարարությանը: Կապվելով «Մարմարայի» հետ Մեսրոպ սրբազանը հայտնել է, որ հեռուստակայանն իրեն է վերագրում «Ասպարեզի» խոսքերը եւ թե ինքը փաստաթղթեր է հավաքում կայանից հերքում պահանջելու համար:

Պատրիարքարանից տեղեկացրել են նաեւ, որ Մեսրոպ սրբազանը շտեղ է «Թյուրիե» թերթի դեմ դատը: Ստամբուլի գլխավոր դատավորի կայացրած վճռի համաձայն հիշյալ թերթում հրատարակված հոդվածը վարկաբեկում է Մեսրոպ սրբազանին եւ անվանարկում: Դատարանը պարտադրել է թերթին հրատարակել արեւմտիսկոպոսի պատասխան նամակը:

Պատրիարքարանը կրոնական ժողով է գումարել եւ պախարակել է մամուլի միջոցներին կեղծ լրատվության մեջ Թուրիիայում Հայ առաքելական եկեղեցու կրոնական վարչության ներկայացուցիչներին անվանարկելու փորձերի առթիվ:

ԱՄԵՐԻԿԱՅԻ ՄԻԱՑՅԱԼ ՆԱՀԱՆԳՆԵՐԻ ԴԵՍՊԱՆՈՒԹՅՈՒՆԸ ԵՐԵՎԱՆՈՒՄ ՀՐԱՎԻՐՈՒՄ Է ՄԱՍՆԱԿՑԵԼՈՒ

շինանյութերի, էլեկտրական սարքերի, գրասենյակային եւ տնային կահույքի աճուրդի, որը տեղի կունենա 1998 թ. մայիսի 16-ին, Գրիբոյեդով-60 հասցեում, ժամը 8:00-ից մինչեւ ավարտվելը:

Աճուրդի անցկացման կարգի վերաբերյալ մանրամասն տեղեկությունների եւ ապրանքների դիտման համար, 1998 թ. մայիսի 15-ին, ժամը 9:00-12:00, Գրիբոյեդով-60 հասցեում կանցկացվի ապրանքների նախնական ցուցադրում եւ ցանկացողների ցուցակագրում:

ՀԱՅՏԱՐԱՐՈՒԹՅՈՒՆ

ARMENPRESS

Արմենպրես լրատվական գործակալության համակարգչային կենտրոնը առաջարկում է՝

- ✔ Web Page-երի ծեւավորում եւ տեղադրում Internet
- ✔ էլեկտրոնային թերթերի տեղադրում Internet
- ✔ էլեկտրոնային փոստի ծառայություններ
- ✔ Ծրագրային ապահովում DOS, WIN95, WIN NT, UNIX (FreeBSD) օպերացիոն համակարգերում
- ✔ Ցանկացած գրաֆիկական աշխատանքներ
- ✔ Համակարգչային դասընթացներ

Հասցեն՝ Երեւան, Խանջյան 28, IV հարկ, հեռ.՝ 52 67 32
E-mail: norik@armenpress.am

ՎԱՃԱՌՎՈՒՄ Է

36x7.5x15 մ չափսերով երկաթե Ճանդվող անգար, որը կարելի է օգտագործել որպես պահեստ, արտադրամաս, ինչպես նաեւ այլ նպատակներով: Անգարը տեղադրված է Էրեբունու շրջանի Ջրաշեն գյուղում: Գինը՝ 2000 դոլար:

Հեռախոս **23-41-03, 57-42-46**

ՎԱՃԱՌՎՈՒՄ Է

առանձնատուն, 80 քառ. մ նկուղ, ավտոնավակով եւ երկու բնակելի հարկով (առանց ներքին հարդարանքի), «Զվարթնոց» կինոթատրոնի մոտակայքում (Մոնումենտ): Կա նաեւ մրգատու ծառերով փոքրիկ այգի:

Զանգահարել 27 22 57 ժամը 10-16, 58 33 26 ժամը 18-23

ՎԱՃԱՌՎՈՒՄ Է

5 սենյականոց բնակարան Արցախի փողոց 8ա, բն. 44

Հեռ՝ 44-72-85, 44-71-45

ՎԱՃԱՌՎՈՒՄ Է

կիսանկուղային տարածք 132,6 ք.մ. ընդհանուր մակերեսով, վերանորոգված, ունի սանհանգույց:

Հասցեն՝ Նալբանդյան 29

Տեղեկությունների համար զանգահարել 57-16-16 հեռախոսահամարով

Կխնամեմ

երեխա, 10 ամսականից բարձր:

Զանգահարել 248856, 553701:

ՎԱՃԱՌՎՈՒՄ Է

4 սենյականոց բնակարան (Դավիթաշեն, II թաղամաս, 3-րդ շենք, բն. 4):

Զանգահարել 72-89-83

Robin Generators **RGX3500**

ՎԱՃԱՌՎՈՒՄ ԵՆ

բենզինով աշխատող միաֆազ էլեկտրագեներատորներ: ☎ 529353

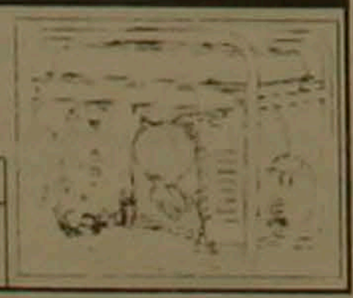

հաճախակ.	մախս. հզ.	նոմ. հզ.	աշխ. ժամ	տարող.
50 Հց	3.0 Կվտ	2.5 Կվտ	7.1 ժ	13 լ
60 Հց	3.5 Կվտ	3.0 Կվտ	6.1 ժ	

ԿՐԵԴԻՏ-ԵՐԵՎԱՆ ԲԱՆԿ CREDIT-YEREVAN BANK

ՀԱՅՏԱՐԱՐՈՒԹՅՈՒՆ

Շարունակելով համագործակցությունը միջազգային ֆինանսական կազմակերպությունների հետ «Կրեդիտ Երեւան» բանկը հանդիսանում է «Windsor Stock Trading Co. Ltd» խոշորագույն բրոքերային կազմակերպության լիազոր ներկայացուցիչը Հայաստանում:

Ներդնելով կարի նոր համակարգ, բանկը անմիջականորեն առք ու վաճառք է կատարում Լոնդոնի ֆոնդային բորսայում:

Վերոհիշյալ գործառնությունները կատարելու համար բանկը աշխատանքի է հրավիրում անգլերենի պարզադիր իմացությամբ եւ ցանկալի է տեխնիկական վերլուծություն անելու ունակությամբ երիտասարդ աղջիկների եւ տղաների:

Ցանկացողները մինչեւ մայիսի 22-ը դիմեն «Կրեդիտ-Երեւան» բանկի բորսային գործառնությունների բաժին:

Հեռախոս **524352**

«ՍՓՅՈՒՌ» ՏԵՂԵԿԱՏՈՒ – ՏԵՂԵԿՈՒԹՅՈՒՆՆԵՐ ՀԱՅԱՍՏԱՆԻ ՉԵՌՆԱՐԿՈՒԹՅՈՒՆՆԵՐԻ ԵՎ ԿԱԶՄԱԿԵՐՊՈՒԹՅՈՒՆՆԵՐԻ ՄԱՍԻՆ
հեռախոսով (589167, 581351) – պարբերաբար հրատարակվող տեղեկագրերով – մագնիսական սկավառակներով – INTERNET ցանցով (http://www.arminco.com/spyur)

«Տիգրան Մեծ» հրատարակչության տպարան. Երեւան-23, Արշակունյաց 2. Գրանցման թիվ 65. Պատվեր 69140. Տպաքանակը 819. Տպարանակը 3500. Ստորագրված է տպագրության 11.05.1998. Գինը 100 դրամ

digitised by A.R.A.R.@