Azg
Ազգ
20 ԴԵԿՏԵՄԲԵՐ 1996. ՈՒՐԲԱԹ # 241 (1247)

Կառավարության «Սփյուռքի վարչությունը» կազմավորվելու է մրցույթով

Կառավարության մամուլի ծառայությունը երեկ հրապարակեց հետեւյալ հայտարարությունը. որից տարվում է, որ նոր ստեղծվելիք վարչությունը կազմավորվելու է անմիջապես կարգով՝ մրցույթով: Հայաստանի Հանրապետության կառավարությունը հայտարարում է մրցույթ՝ նոր կազմավորվող Սփյուռքի վարչությունում աշխատելու համար: Եսփաստությունը կտրվի փոքրաթիվ, երիտասարդ, օտար լեզուների տիրապետող անձանց: Մրցույթին մասնակցել ցանկացողները մինչեւ 1997 թ. հունվարի 20-ը կարող են փաստաթղթերը ներկայացնել ՀՀ կառավարության հաղորդագրության ընդունելության բաժին՝ նշելով «Սփյուռքի վարչություն»:

ՄԱԿ-ում ԱՄՆ-ի նոր ներկայացուցիչը հայտնի է հայանպաստ կեցվածքով

ԱՄՆ Հայ դատի հանձնախմբի հաղորդման համաձայն, ԱՄՆ-ի նախագահ Բիլ Քլինթոնի կողմից ՄԱԿ-ում նոր դեսպան նշանակված կոնգրեսմեն Բիլ Ռիչարդսոնը հայտնի է իր հայանպաստ կեցվածքով: Կոնգրեսում նա կողմ է քվեարկել բազմաթիվ հայանպաստ օրենքների, օրինակ՝ Հայաստանի օժանդակության, Արցախի հարցի արդար լուծման, Հայաստանի արգահատման դատաստանի եւ Հայկական ցեղասպանության ոգեկոչման օգտին:

«ԵՐԿԻՐ»

ԽՍՈՍԿՍՐՈՒԹՅՈՒՆ

Արմեն Սարգսյան. «Բյուջեն պետք է կազմվի իրականության վրա հիմնվելով»

Վերադառնալով Մեծ Բրիտանիայից, վարչապետ Արմեն Սարգսյանը երեկ լրագրողներին հայտնեց իր այցի արդյունքների մասին, նշելով, որ նախկին դեսպանի դարտակարությունները վայր դնելուց զատ, բազմաթիվ ոչ դաբեռնական հանդիպումներ է ունեցել բրիտանական ամենատարբեր մակարդակի դեսպանական դաբեռնյալների հետ:

Վարչապետ Սարգսյանը հանդիպել է նաեւ Վերակառուցման եւ զարգացման եվրոպական բանկի ղեկավարության հետ եւ ընթացիկ ու առաջիկա ծրագրերի բվում քննարկել Հրազդանի ջերմակայանի 5-րդ մասնաբաժնի կառուցման եւ հայկական ատոմակայանի խնդիրները: Ընդ որում Եվրոպական բանկի ներկայացուցիչների հետ բանակցությունները շարունակվել են Երեւանում: Փաստորեն, 83 մլն-ոց վարկային ծրագիր, որից 57 մլն-ը դեսք է կատարեր Եվրոպական բանկը, իսկ 25 մլն-ը Հայաստանը, դեռ մեկ տարի առաջ դադարեցվել է: Էներգետիկայի նախարար Գագիկ Մարտիրոսյանի ասելով, երկու կողմերն էլ ձգձգել են ֆինանսավորումը: Նրա խոսքերով նախ ճիշտ չի հաշվարկվել ընդհանուր գումարը, բանկացիները տրանսպորտային ոլորտներին, եւ փաստորեն այժմ նույնիսկ գումար էլ պետք է, որպեսզի սկսված գործը ավարտին հասցվի: Վարչապետի ասելով, 83 մլն-ից մոտավորապես 50 մլն է միայն ծախսվել եւ երկու տարբեր կազմակերպությունների կողմից կատարված աշխատանքներ գոյություն են տալիս, որ իրոք ի սկզբանե օտար գնահատականներ են տրվել, եղել են օբյեկտիվ եւ նաեւ սուբյեկտիվ պատճառներ, եւ այժմ կառավարությունը, բացի ԵԲ-ի աշխատանքներից, իրեն էլ պետք է հետաքննություն տանի այդ ուղղությամբ:

«Լուծումը պետք է մակրոտնտեսական լինի», ասաց վարչապետը, միաժամանակ նշելով, որ տարբերակները բազմազան են, ընդհանուր ԵԲ-ն կարող է դառնալ ջերմակայանի բաժնետերերից մեկը:

Խոսելով բյուջեի շուրջ տարվող աշխատանքների մասին, վարչապետը նշեց, որ Միջազգային արժութային հիմնադրամի ներկայացուցիչները տվյալի ծանոթ են գնահատել 1996-ի արդյունքները, եւ կառավարությունը «Ես կարծում եմ, որ ոչնչ է իրականության վրա հիմնվելով կազմենք 1997 թ-ի բյուջեն» ասաց վարչապետը: Ի դեպ, նա հայտնեց, թե 1997 թ-ի բյուջեում եկամուտները ավելանալու են 1.3-ով: Վարչապետը ներկայացրեց նաեւ կառավարության նիստում քննարկված հարցերը: Մասնավորապես քննարկվել է սեփականաշնորհման ընթացքը, հաստատվել է 1997 թ-ի ծրագրում ընդգրկված ձեռնարկությունների ժամանակացույցը, որում է ընդգրկվել ոչ ռազմական ձեռնարկությունների եւ անավարտ շինարարության օբյեկտների սեփականաշնորհման եւ առաջնահերթացման 1996-1997 թթ. ծրագրում ընդգրկված ձեռնարկությունների սեփականաշնորհման գործընթացը կանոնակարգելու մասին: Նիստում հավանություն է տրվել նաեւ «Մաքսային սակագնի մասին» օրենքում փոփոխություններ եւ լրացումներ կատարելու մասին» օրենքի նախագծին, որը կներկայացվի Ազգային ժողով: Վարչապետը հանձնարարել է մեկամսյա ժամկետում մշակել եւ կառավարություն ներկայացնել հարկային եւ մաքսային համակարգերի վերակազմավորման ծրագիրը: Պատասխանելով մեր այն հարցին, թե ինչո՞ւ է կարգավորվելու իր ընթացքը վիճակը, նկատի ունենալով նաեւ, որ ամանորում հրապարակվել է, թե իր կինը Նոնան Սարգսյանը Մեծ Բրիտանիայում Հայաստանի ժամանակավոր հավատարմատարի դարտակարությունները է կատարում, որն Սարգսյանն ասաց, որ իր ընտանիքը կինը եւ 2 որդիներն իրեն էին միացել դեռեւս 6 տարի առաջ, երբ ինքը Լոնդոնում դասավանդում էր: Եվ քանի որ ինքը շաս առաջ տեղափոխվեց Երեւան, ընտանիքի հետ կապված ցնծ խնդիր առաջացավ: Տիկին Նոնան Սարգսյանն ունի բանասերի կրթություն, բայց ավարտել է նաեւ Լոնդոնի համալսարանի արվեստաբանության բաժինը, աջակցել է դեսպանատան գործունեությանը, կատարելով դիվանագետի աշխատանք եւ հիմա իրոք ՀՀ գործերի ժամանակավոր հավատարմատար է Մեծ Բրիտանիայում: Բայց ուսումնական տարվա ավարտից հետո երեխաները եւ կինը կմիանան իրեն, իսկ մինչեւ այդ դեսք է համակերպվեն ստեղծված կացությանը:

Վարչապետը հայտնեց, որ ընտանիքի բացակայության դայմաններում իրեն իր ժամանակի մեծ մասը անցկացնում է կառավարությունում:

Հ. ՄԱՍՍԵՅԻՆ

ՆԻԺՍԻ ՆՈՍԳՈՐՈԴ

Մահացավ խորհրդային միջուկային ռումբի «հայրը»

ՍՈՍԿՎԱ, 19 ԴԵԿՏԵՄԲԵՐ. ՈՈՅԵՐ-ԱՐՍԵՆՊԵԵՍ. Նիժնի Նովգորոդի մոտ գտնվող Արզամաս-16 գիտահետազոտական կենտրոնում մահացավ միջուկային ֆիզիկայի ռուս մասնագետ Յուրի Խարիտոնը, որ համարվում էր խորհրդային միջուկային ռումբի հայրը: 92 տարեկան հասակում մահացած գիտնականը Արզամաս-16 գիտահետազոտական կայանի հիմնադիրն էր, որը դեկավարում էր 45 տարի: Լուսանկարը բվական չի կրում:

Թուրքմենական գազը տեղ չի հասնում դարտերի դատճառով

Նախարար Մարտիրոսյանը առաջիկա խոսանում է շտիտիխել Էներգամատակարարման գրաֆիկը

Դեկտեմբերի 18-ին ժամը 10:00-ին Հայաստանի եւ Վրաստանի գազամատակարարումը դադարեցվել է Անդրկովկասի գազատարող կազմակերպությունների կողմից ռուս-թուրքմենական համատեղ ձեռնարկությանն այս տարվա 11 ամիսների ընթացքում օգտագործած գազի դիմաց անհամապատասխանի վճարելու դատճառով: Թե Վրաստանը եւ թե Հայաստանը յուրաքանչյուրը դարտք է 15 մլն դոլար: Այդ մասին երեկ հայտարարեց Էներգետիկայի նախարար Գագիկ Մարտիրոսյանը, միաժամանակ նշելով, որ ամեն ինչ արվում է, որպեսզի գազի դադարեցումը յանդիսանա բնակչության էներգամատակարարման վրա: Մինչ այդ Հայաստան էր մուտք գործում օրական 5 մլն խմ գազ: Ստեղծված իրավիճակը նախարարը բացատրեց չվճարումներով, որի արդյունքում էներգետիկայի նախարարությունն այսօր ունի մոտ 75 մլն դոլար ներքին եւ արտաքին դարտք, այդ թվում նաեւ նախորդ տարիներից մնացած դարտքը: Նշելով, որ դա նաեւ համակարգային փոփոխությունների արդյունք է, նախարարը հույս հայտնեց, որ 1997 թ-ի կեսերին կդադարեցվի դարտքերի աճը, եւ ձեռնամուխ կլինեն կուտակվածի մարմանը: Ընդ որում, բնակչության չվճարումները, ըստ նրա, կազմում են գումարի կեսից ավելին:

Յ. Հ.

Իրանի նախագահը այցելեց Թուրքիա

ԱՆԿԱՐԱ, 19 ԴԵԿՏԵՄԲԵՐ ՆՏ: Հինգշաբթի օրը Իրանի նախագահ Ալի Ակբար Հաշեմի Ռաֆսանջանին հասավ այցով մեկնեց Թուրքիայի մայրաքաղաք Անկարա: Այցի ընթացքում քննարկվելու են երկու երկրների ամենի սերտ համագործակցության խնդիրներ:

Ռաֆսանջանիին ուղեկցում է 250 հոգուց բաղկացած դրամատիրությունը, որի կազմում են արտգործնախարար, տրանսպորտի, առեւտրի եւ նավթի նախարարներ:

Թուրքիայի նախագահ Սուլեյման Դեմիրելի հետ բանակցություններից հետո Ռաֆսանջանին ծրագրում է այցելել նախահանգստյան եւ առեւտրական կենտրոններ Իզմիր քաղաքում: Երկրների ղեկավարները քննարկելու են Թուրքիայի մի դաղրանքներ, թե Իրանը թույլ է տալիս հարեւան անջատողականներին ճամբարներ ստեղծել իր տարածքում: Իրանը հերքում է այդ մեղադրանքները եւ իր հերթին՝ կոչ է անում միջոցներ ձեռք առնել Թուրքիայում բնակվող քրդ ազգաբնակչության դեմ, որոնք դեմ են Իրանի իսլամական ռեժիմին:

Թուրքիայի վարչապետ Նեջմեդդին Էրբականը հանդես է գալիս Իրանի եւ Թուրքիայի միջեւ ռազմատնտեսական բնագավառում սերտ համագործակցության օգտին, չնայած թուրքական բանակի ընդդիմանալուն:

ՀԱՄԱՌՈՏ

Մ. Նահանգներում ձերբակալվեց մեկ այլ լրտես

Մ. Նահանգների Ֆեդերալ հետաքննությունների գրասենյակը (FBI) ձերբակալեց իր 13 տարվա աշխատակիցներից մեկին: Ըստ Պիթերսոնի, նրան մեղադրելով նախկին Խորհրդային Միությանն ու այնուհետեւ Ռուսաստանին տվեալների գործակալների անուններ տրամադրելու եւ այլ գաղտնիքներ փոխանցելու մեջ: Այդ «ծառայության» համար նրա ստացած դուսարը եղել է 224 հազար դոլար: Լրտեսության մեջ մեղավոր ճանաչվելու դեպքում Պիթերսոնը սպառնում է ցմահ բանտարկություն:

Մարդու իրավունքների եվրոդական ատյանի նոր որոշումն ընդդեմ Թուրքիայի

Ըստ «Ռոյթերի», դեկտեմբերի 18-ին Մարդու իրավունքների եվրոդական ատյանը հարված է հասցրել Թուրքիայի վարչին՝ ընդունելով Կիպրոսի հույն հաղաքացու կողմից ընդդեմ Թուրքիայի իշխանություններին ներկայացված ամբաստանությունը եւ թուրքական բանտերում մի հարյուր հազարանոց գումարների ենթարկելու հարցը: Կիպրոսի նախագահ Գլավկոս Քլերիդեսը գոհունակություն է հայտնել Դյուսիայի Կիպրոսի հարցով եվրոդական ատյանի անմիաբանաբար որոշման կատարմանը:

ԱԶԳ

ՈՒՇԱԳԻՐ

ՍՈՒՐԼՈՒՄ

Հայկական ԱԷԿ-ը՝ 20 տարեկան

Մեծամորի ատոմակայանը, որն աշխարհին առավել հայտնի է հայկական ԱԷԿ անունով, հան տարեկան է։ Հնխորհրդային շրջ տարիների ընթացքում նա «չի ընել»։ Նախորդող 15 տարիներին միացված է եղել ԽՍՀՄ միասնական էներգահամակարգին եւ մեկ տարի (վերջին մեկ տարին) գործում է «ազատ» անբաժան ՄԱԳԱՏԷ-ի կառույցներում։

Երեկ դեկտեմբերի 19-ին, Ժողովրդական ատոմային եւ, բնականաբար, կիսաբանկնտային դարաշրջանում նշվեց կայանի հոբելյանը։ Լինչը վաստրեն ԱԷԿ-ի վերածնունդի նշում էր։ ԱԷԿ-ը հիմա արդեն փակ բաժնետիրական ընկերություն է, եւ գանգան միջոցներով կառված է աշխարհի ավելի քան 400 նմանատիպ կայաններ հետ։ «Նմանատիպ», հասկացությունն, ի դեպ, ավելի դեղեցիկ է։ Բանի տեղանքի երկրաբանական առանձնահատկությունները թույլ չեն տալիս հայկական ԱԷԿ-ը դասել մնացյալների շարքին։ Երկրի գեոտեկտոնական գոտում (այսինքն, խիստ ճկուն եւ շարժունակ հիմքի վրա) կառուցված այդ շինությունը այսօր հավատարիմ զգվար է դիտել թե «խորհրդային ծնունդ», կամ թե «խորհրդային վիժվածք» կարգավիճակում։ Յուրաքանչյուր օրինակը, կարծում ենք, ավելորդ է։ Այո, բեւեռ 5-ը հանրագիտարանը միակն է ոչ երկրագնդում, որտեղ ընդհանուր էներգիայի շուրջ 76 տոկոսը ստացվում է ԱԷԿ-ների շնորհիվ, սակայն չմոռանանք, որ նշված երկիրը գտնվում է հերձիչյան հիմքի վրա, իսկ հարավում մեր իրայացած Աշղերում կամ նոյնիսկ Յուրայի զանգվածում բնավ չեն հանդիպի եւ ոչ մի ԱԷԿ-ի։ Այնտեղ սոսկ շահագործվում են տրանի հանքավայրերը։

Նման դայմաններում (ընդ որում, ինչպես երկրաբանական, այնպես էլ սոցիալ-տնտեսական) կարեւոր է եւ բախտորոշ Մեծամորի ԱԷԿ-ի ներկայիս վիճակը, հետագա զարգացման նպատակադրվելն։ Սրա մասին խոսեց ԱԷԿ-ի տնօրեն Սարեն Ազատյանը, որը, իրավունք ստացած է եղել կայանի ակտիվներին։ 1976-ից աշխատելով այդ համակարգում։ Առանձնահատուկ շեշտվեց եղած սարքավորումների կայունության փաստը, ինչպես նաեւ աշխատակիցների չափազանց բարձր մասնագիտական որակը։ Հաղորդագրության ասածի, դարոն Ազատյանը բերեց հետեւյալ վիճակագրությունը։ վերաբողարկման մեկ տարվա ընթացքում, դրոֆիլակտիկ նկատառումներով նախատեսված էր ԱԷԿ-ի աշխատանքը կանգնեցնել եթե անգամ յուրաքանչյուր դեպքում 10 օր ժամկետով։ Այստեղ, այն կանգնեցվեց սոսկ մեկ անգամ, որի շնորհիվ հնարավոր եղավ «խնայել» ոչ միայն քանի օր, այլեւ ժամկետից շատ կանել։ 1996-ի համար նախատեսված 2 միլ 200 միլ կվտ էներգիայի «դրանը»։ Վերջին հասկացության վերաբերյալ նշենք, որ «դրանը», ըստ Սարեն Ազատյանի, ոչ թե նախկինի դեմ հիմնանոցական է, այդ ԱԷԿ-ի ներկայիս ներուժի արտացոլումը։ ԱԷԿ-ը այսօր գործում է իր հզորության 92 տոկոսով։ 370 մեգավատ հզորությամբ։

Դարոն Ազատյանը լավատեսորեն էր տրամադրված հայկական ատոմակայանի արդյունքի վերաբերյալ։ Մասնավորապես, նա նշեց ԱԷԿ-ի նոր բլոկի կառուցման մասին, որը դեռեւ է լինի էլ ավելի կատարյալ եւ վստահելի։ Շինարարական աշխատանքներն դեռ չեն սկսվել, սակայն նախատեսված է նոր բլոկի շահագործումը հանձնել մինչեւ 1999 թվականը։ «Նորի» շահագործումից մեկ տարի անց, հավանաբար, կդադարեցնի իր գործունեությունը հին (ներկայիս) բլոկը, որը «մահացության առիթ բնավ չի տա հատարակությանը»։ Ի դեպ, հայկական ԱԷԿ-ը դարձյանավորվածություն ունի ֆրանսիական FRAMATOME կազմակերպության հետ, օգտագործված վառելիքի դարսիկ, որը դեռեւ է լինի էլ ավելի կատարյալ եւ վստահելի։ Շինարարական աշխատանքներն դեռ չեն սկսվել, սակայն նախատեսված է նոր բլոկի շահագործումը հանձնել մինչեւ 1999 թվականը։ «Նորի» շահագործումից մեկ տարի անց, հավանաբար, կդադարեցնի իր գործունեությունը հին (ներկայիս) բլոկը, որը «մահացության առիթ բնավ չի տա հատարակությանը»։ Ի դեպ, հայկական ԱԷԿ-ը դարձյանավորվածություն ունի ֆրանսիական FRAMATOME կազմակերպության հետ, օգտագործված վառելիքի դարսիկ,

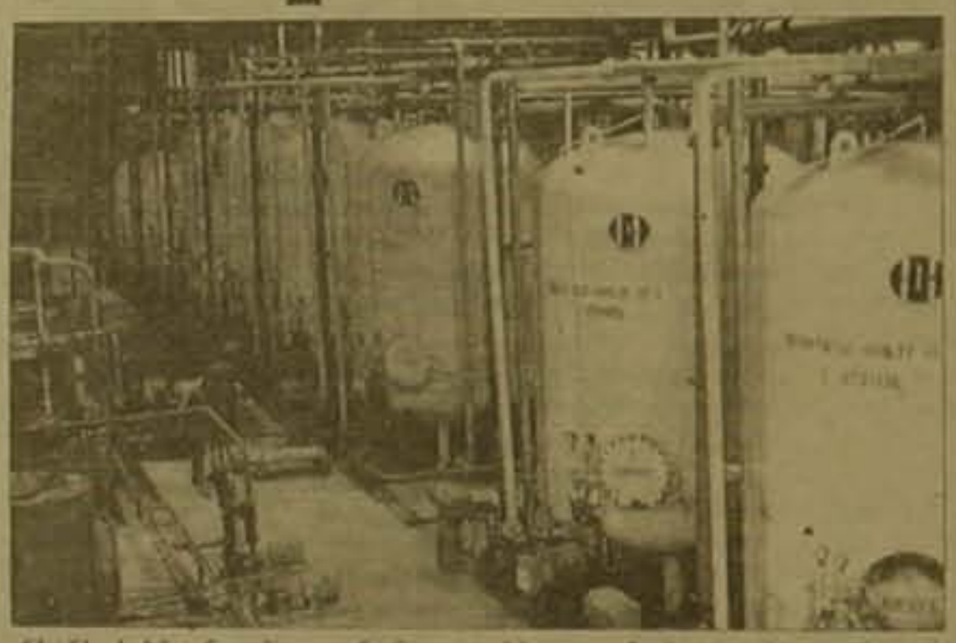

ՀԱՅ-ՎՐԱՑԱԿԱՆ ՍԱՀՄԱՆ

Միջադեպի ժամանակ հայ զինվորները գործել են ըստ կանոնակարգի

ԵՐԵՎԱՆ, 19 ԴԵԿՏԵՄԲԵՐ, ԱՐՄԵՆՊՐԵՍ։ Դեկտեմբերի 17-ին, ժամը 13-ին Տավուշի մարզի Նոյեմբերյանի տարածաշրջանի հայ-վրացա-ադրբեջանական սահմանահատվածում տեղի ունեցավ հանդիպում հայկական եւ վրացական դաշտիրակությունների միջեւ։

Մեր դաշտիրակությունը գլխավորում էր ՀՀ դաշտպանության նախարարության սահմանային կոմիսար, փոխգնդապետ Վարազդատ Ճորգնյանը։

Հանդիպման առիթ էր հանդիսացել նույն սահմանահատվածում դեկտեմբերի 14-ին տեղի ունեցած հայ-վրացական միջադեպը, որի ժամանակ զոհվել է Վրաստանի մեկ հաղթաթի։

Արմենպրեսի թղթակցին հայտնի դարձավ, որ հանդիպման ընթացքում վրացական կողմը փորձել է ողջ դատապարտությունը գցել հայկական կողմի վրա։

Մեր դաշտիրակությունը, մանրակրկիտ ուսումնասիրելով միջադեպի դաշտառները, լիարժեք դատապարտել է տվել վրացական կողմին՝ ողջ մեղքը բողնելով նրանց հաղթաթիների վրա, որոնք առանց նախազգուշացման անցել են սահմանը եւ հայտնվել մեր դաշտպանական դիրքերից 35-40 մետր հեռավորության վրա։ Մեր զինվորների նախազգուշական ոչ մի խրախանք նրանց կողմից չի կատարվել։ Ի դեպ, զինված նրանք եղել են։

Հանդիպման ընթացքում կողմերը եկել են այն համոզման, որ հայ զինվորները գործել են համաձայն կանոնակարգի։

Իգդիրի նահանգապետը Արարատի մարզպետարանում

ԵՐԵՎԱՆ, 19 ԴԵԿՏԵՄԲԵՐ, ԱՐՄԵՆՊՐԵՍ։ Դեկտեմբերի 19-ին Իգդիրի (Թուրքիա) նահանգապետ Շամսեդին Ուզուն Արարատի մարզպետարանում հանդիպում ունեցավ մարզպետ Դավիթ Զադոյանի, ՀՀ արդյունաբերողների եւ գործարարների միության նախագահ Արամ Վարդանյանի եւ «Հրազդանմաշ» փակ բաժնետիրական ընկերության նախագահ Թելման Տեր-Պետրոսյանի հետ։

Հանդիպմանը, որին ներկա էին Իգդիրի նահանգի այլ դեկավարներ, ներկայվեցին սահմանային փոխհարաբերություններին, Արարատի եւ Իգդիրի, ինչպես նաեւ Իգդիրի եւ Հայաստանի գործարարների համագործակցությանն առնչվող հարցեր։ ՀՀ արդյունաբերողների եւ գործարարների միության կողմից նահանգապետին հանձնվեց Իգդիրի գործարարների Հայաստան այցելելու առաջարկ-հրավեր։

Հանդիպման ընթացքում երկուստեք նշվեց, որ կան հայ-թուրքական տնտեսական, մասնավորապես առեւտրական համագործակցության իսկայական հնարավորություններ, որոնք ներկայումս չեն օգտագործվում։ Պայմանավորվածություն ձեռք բերվեց նման հանդիպումները դարձնել պարբերական։

ԵՐԵՎԱՆ

Քաղաքաշինարանը ձմռանը լրջորեն է նախապատրաստվում

ԵՐԵՎԱՆ, 19 ԴԵԿՏԵՄԲԵՐ, ՆՈՅՅԱՆ ՏԱՊԱՆ։ Երեւանի քաղաքաշինության Վանո Սիրադեղյանն օրերս ստորագրել է կարգադրություն «1996-97 թթ. ձմռան ընթացքում սանմաքրման աշխատանքները կոորդինացնելու եւ իրականացնելու մասին»։ Ըստ որի մայրաքաղաքում գործող կամ տնտեսվարող սուբյեկտները, անկախ սեփականության ձեւից, դատապարտում են իրենց գործելու կամ գտնվելու վայրի հարակից տարածքները ձյունից եւ սառույցից մաքրելու, ինչպես նաեւ դատված սանիտարական եւ բարեկարգ վիճակի համար։ Քաղաքաշինարանի բնական գոտիների դահիճանության եւ բարեկարգման բաժնին հանձնարարվել է անհրաժեշտ միջոցառումներ ձեռնարկել քաղաքի ճանապարհները եւ մայթերը ձյունից եւ սառույցից ժամանակին մաքրելու համար, իսկ անհրաժեշտության դեպքում աղահովել նաեւ սանմաքրման ավտոձեռնարկությունների փոխհամագործակցությունը։

Քաղաքաշինարանի լրատվական բաժնի հաղորդագրության համաձայն, Վ. Սիրադեղյանը համայնքների դեկավարներին հանձնարարել է անհրաժեշտության դեպքում սանմաքրման ավտոձեռնարկություններին տրամադրել համայնքներում գտնվող կազմակերպությունների (անկախ նրանց գերատեսչական դատկանելությունից) ենթակայության տակ գտնվող մեքենաներն ու մեխանիզմները։

Աշխատանքներն արդյունավետ իրականացնելու նդատակով սանմաքրման ավտոձեռնարկություններում սահմանվել է շուրջօրյա հերթապահություն։

ԱՆՂՐԱՂԱՐԴ

ՀՕՖ-ը՝ «կտրոնակեղծության» անմասնակից

«Կտրոնակեղծության» վերջին դրսեւորման բնակչության ամենաանդատահով խավին հասցեագրված հացի կտրոնների կեղծման «գործին» առնչվող վերջին հրապարակման համաձայն («Հացի ավել կտրոն այնուամենայնիվ տրագրվել է», «Մոլորակ»), սոցապ նախարարության տրարանը, ավել կտրոններ տրելով (112 հազար 650 կտրոնի փոխարեն 115000) կատարել է ՀՕՖ դատվերը։ Նման կեղծումն առնվազն տարակուսելի թվաց ՀՕՖ-ի նման ծանրակշիռ կազմակերպության համար, ուստի, տեղեկությունը ճշտելու համար դիմեցինք ՀՕՖ լրատվական ծառայությանը։ Պարզվեց, որ վերջինիս դեկավարությունը դատաշնադես մերժում է իր առնչությունը «կտրոնային արկածախնդրությանը»։ ՀՕՖ խնդիրը կտրոններով բաշխվող հացի համար անհրաժեշտ գալուստի ադահովումն է, եւ սոցապ նախարարության տրարանի դատվիրատուն լինելու վարկածն առնվազն անհասկանալի է։

Ինչպես հայտնի է, կտրոնների արժանացած հաղթաթների ընտրությունը կատարվել է «Փարոսի» ցուցակներով, ոչ զավոխ, դժվարությամբ են մաքրվում առավել հասատուն կեղծիքներից՝ ոչ միշտ արտացոլելով ընտանիքների իրական կարիքավորությունը։ Այդ ցուցակներում, օրինակ, հայտնվում են դահեստային (վարձով տրվող բնակարաններում) որդես միայնակ բոլակառուներ գրանցված կուսակցություններ, մինչ խնամի տակ անչափահաս երեխաներ ունեցող ընտանիքները, որոնց կերակրողներն, ասենք, գիտաշխատողներ են, ուսուցիչներ, գրադարանների կամ բյուջետային աշխատավարձերով «սնվող» հիմնարկությունների այլ աշխատակիցներ, որդես կանոն, բացակայում են կարիքավորների ցուցակներից։ Ուստի եւ «ընից մազ դոկելու» մեջ վարդեցացած «կարիքավորների» մի բանակ, ծանրքների եւ հարեւանների զարմացած հայացքների տակ, առոտ-փառոտ շարունակում է օգտվել մարդասիրական օգնությունից, մանավորապես, կգ-ը 20 դրամով վաճառվող հացի կտրոններից։ Սակայն «Փարոսի» կատարելագործման գործընթացը շարունակվում է եւ մի օր, երեւի՝ կրերի ցանկալի արդյունք։ Հուսանք, որ այն ժամանակ օգնություն ակնկալող մարդկանց թիվն, այնուամենայնիվ, նվազած կլինի։

Է. Պ.

ՍՏՈՒԳՈՒՄՆԵՐ

Խախտումներ են հայտնաբերվել բենզինի վաճառքի եւ հացաթխման հիմնարկներում

ԵՐԵՎԱՆ, 19 ԴԵԿՏԵՄԲԵՐ, ՆՈՅՅԱՆ ՏԱՊԱՆ։ Երեւանի 4 շրջաններում կատարված ստուգումների արդյունքների համաձայն բենզինի լցակայանների 80%-ում, բենզինի վաճառքը իրականացվում է մեծ խախտումներով։ Ինչպես Նոյյան տաղանի թղթակցին հայտնեց Հայդեսստանդարտի աղատողների իրավունքների դեսական վերահսկողության բաժնի դետ Գեորգ Գյոզալյանը, Երեւանի գրեթե բոլոր բենզալցման կրդակներն այսօր գործում են առանց նորմատիվ վաստաթղթերի, իրենց կառուցվածքով ու հարմարություններով չեն համաձայնեցվում անվտանգության դահանջներին։

Ըստ Գեորգ Գյոզալյանի, դարզվել է նաեւ, որ բաքերի տարողությունը, որոնցով իրականացվում է բենզինի վաճառքը, առնվազն 2-3 լիտրով դակաս է նրանց անվանական տարողությունից։

Գեորգ Գյոզալյանը հայտնեց նաեւ, որ վերջերս Երեւանի 30 մասնավոր հացաթխման վառարանում անցկացված ստուգումների արդյունքների համաձայն, հացի որակը չի համադատասխանում դահանջվող չափանիշներին։ բրվայնությունը բարձր է մոտ 5 անգամ, իսկ հաբը դակաս է 150-200 գրամով։

Ըստ Գեորգ Գյոզալյանի, Հայդեսստանդարտի կողմից համադատասխան կարգադրագրեր են դարկվել բոլոր այն կրդակներին եւ վառարանին, որոնցում հայտնաբերվել են խախտումներ։ Կրդակների առջեւ դահանջ է դրված նշված ժամկետում ձեռք բերել չափիչ սարքեր ու դահանջել անվտանգության նորմերը։ Այս դահանջները չկատարելու դեպքում այդ կրդակների տերերի դեմ կհարուցվի քրեական գործ։

Ըստ Գեորգ Գյոզալյանի, վերջերս բենզինի կրդակների մոտ 30%-ում արդեն իրականացվել են համապատասխան ձեռնարկումներ։

ՀԱՅՏԱՐԱՐՈՒԹՅՈՒՆ

ԱԺՄ համաժողովի տեղի կունենա դեկտեմբերի 21-ին շաբաթ օրը, ժամը 10-ին, Ստանիսլավսկու անվան թատրոնի շենքում։

ԱԺՄ ՎԱՐՉՈՒԹՅՈՒՆ

«ԱԶԳ» ՕՐԱԳՐԵՐԹ
Հասցեագրման 2 տող
Գլխավոր եւ հասցեագիր
«Ազգ» թերթի հրատարակչություն
Երեւան 375010, Խանջյանի փող. 47
Հեռ. 562941, AT&T (3742) 151065,
e-mail INTERNET azg2@armenia.com
Գլխավոր խմբագիր
ՍԱՄՈՒԷԼ ԱԲԵՏԻՍՅԱՆ / հեռ. 521635
Տնօրեն
ՍՈՒՐԵՆ ՍԱՐԳՍԵՍՅԱՆ / հեռ. 562863
A STYLE համակարգչային
ծառայություն / 581841
Apple Macintosh
համակարգչային շարվածք
«Ազգ» թերթ
Թղթակը «Ազգին» դատկանում է
«AZG» DAILY NEWSPAPER
Editor
H. AVEDIKIAN / phone: 521635
47 Khanjyan st.
Yerevan, Armenia, 375010

ԱԶԳ

ՊԱՏՄԱԳԻՏ

ԵՐԵՎԱՆ

Պարզաբանում է ՀՀ գերագույն դատարանի անդամ Ալբերտ Հակոբյանը

ԵՐԵՎԱՆ, 19 ԴԵԿՏԵՄԲԵՐ, ՆՈՅՅԱՆ ՏԱՊԱՆ. ՀՀ ՆԳ նախարարի 1994-95 թթ. խորհրդատու, հետագայում օգնական Արամ Պետրոսյանի և նրա գործընկերների դեմ հարուցված քրեական գործի դեկտեմբերի 17-ին սկսած լսումը դեկտեմբերի 19-ին շկայացավ. Գերագույն դատարանի շենքում ազատ դահլիճ չլինելու պատճառով. Հարուցված քրեական գործի որոշ մանրամասների վերաբերյալ պարզաբանումների ակնկալիքով Նոյյան տաղանի թղթակիցը դիմեց ՀՀ Գերագույն դատարանի անդամ, նշված գործով քննիչ նիստերը նախագահող Ալբերտ Հակոբյանին.

Համաձայն ՆԳՆ 6-րդ վարչության ղեկավար Վանիկ Հոթոյանի կողմից կազմված քրեական գործի, մեղադրանք է ներկայացված 8 անձանց. Արամ Պետրոսյանին (ՀՀ քրեական օրենսգրքի 90 հոդվածի 4-րդ մասով, 182 հոդվածի 2-րդ մասով և 232 հոդվածի առաջին մասով), Վլադիմիր Ավետիսյանին (90 հոդվածի 4-րդ մասով, 162 հոդվածի 4-րդ մասով), Մանուկ Լոռեսյանին (90 հոդվածի 4-րդ մասով, 162 հոդվածի 4-րդ մասով), Արմենակ Այվազյանին (17.90 հոդվածի 4-րդ մասով 162 հոդվածի 4-րդ մաս), Թամարա Նարիջանյանին (17.90 հոդվածի 4-րդ մաս, 162 հոդվածի 4-րդ մաս), Արսյոմ Այնմանյանին (17.90 հոդվածի 4-րդ մաս), Սամվել Սիմոնյանին (17.90 հոդվածի 1-ին մաս), Արմեն Օհանյանին (17.90 հոդվածի 4-րդ մաս):

Ինչպես պարզաբանեց Ա. Հակոբյանը, ՀՀ քրեական օրենսգրքի 90 հոդվածի 4-րդ մասով մեղադրանք է ներկայացվում առանձնապես խոշոր չափերի հասնող գումարի յուրացման համար (6-12 տարի ազատազրկում), 182 հոդվածի 2-րդ մասով պաշտոնական դիրքի չարաշահման համար (2-8 տարի ազատազրկում), 232 հոդվածի 1-ին մասով ապօրինի կիրառով զենք, զինամթերք կրելու համար (մինչև 5 տարի ազատազրկում), 17.90 հոդվածի 4-րդ մասով հանցակցության-օժանդակության համար (6-12 տարի ազատազրկում):

Ցնցված այն իրանից, որ ամբաստանյալ Ա. Պետրոսյանը դատական նիստում մերժում էր իրեն ներկայացված մեղադրանքները, դատավոր Ա. Հակոբյանը տեղեկացրեց, որ ամբաստանյալը քննության ընթացքում մասնակցաբեռ ընդունել է դրանք. 1994 թ. աշնանից մինչև 1996 թ. Ա. Պետրոսյանը 5 բանկերից «Կրեդիս Մերչիս», «Կրեդիս Երևան», «Արդիբանկ», «Հայներարս բանկ», «Լենդ» ստացել է 32 վարկ, որից 17-ը, ինչպես ճշտեց դատավորը, մինչ այժմ մարել է վերամարկավորման հիման վրա. Համաձայն քրեական գործի նյութերի, ամբաստանյալի տնօրինության տակ գտնվող կանխիկ ստացված գումարներից 125 մլն դրամից ավել նա օգտագործել է իր կողմից ստեղծած մի շարք սահմանափակ ընկերությունների համար ապրանքանյութական արժեքներ ձեռք բերելու և օրինական այդ ծախսերի համար, իսկ շուրջ 245 մլն դրամի գումար «հավելյալ» ժամանակին զանգատվել է, որ իր դրանցից ստացված օգուտն ավելի քիչ է եղել, քան վնասը.

Դատախազական մասնիններն իրենց վերաբերմունքը կարտահայտեն դեռևս 1995 թ. հանրապետության դատախազության կողմից հարուցված քրեական գործի քննության ավարտից հետո. Իսկ առայժմ վախտասի մեջ գտնվող Ա. Հայրապետյանը հետախուզվում է Ինտերպոլի կողմից.

«Ազգի» կողմից.– Չարտացնում է Արմենակի անհեղկությունը Հայաստանին ոստիկանով 2 ձկնարտանվերի կատարելագործման: Դեռևս 1992 թ.-ին մեր ձկնարդյունաբերության մասին «Ազգի» հրապարակած տարբեր հարցազրույցներում այդ մասին խոսել է. 1991 թ.-ին Հայաստանի կառավարության կողմից հատկացված էժան գնով այդ ձկնարտանվերի ձեռքբերումը ժամանակին հանարվում էր հույսով գործարք, որ Հայաստանին երբ ոչ ձկնամթերք մեկ անգամ ներկրված 60 տոննա ձուկը փչացավ մեր ոստիկաններից մեկում, գոնե որոշ եկամուտ կարող էր առաջանալ. Այժմ ելնելով մեղադրներ գտնելու ժամանակը. Մակայն չոչեմ է մոռանալ, որ մի քանի տարի առաջ եղել են նաև միայնական սխալ տնօրինումներ, երբ ձկնարտանվերը մեկ դրվել են մի կոմբինատներից մեկի. մեկ ոչտոտ բանջարեղենի գիրուտայությունների տնօրինության տակ. մինչև նավերը լցրացել են հետո հանումներում. Իսկ այսպես, դրանց մեկը հայտնվել է օվկիանոսի հատակում.

ԱԿԱԴԵՄԻԱ

Անիի պահպանությունը պետք է իրականացվի Հայաստանի և Թուրքիայի համատեղ ջանքերով

ԵՐԵՎԱՆ, 19 ԴԵԿՏԵՄԲԵՐ, ՆՈՅՅԱՆ ՏԱՊԱՆ. Հայաստանի գիտությունների ազգային ակադեմիայի նախագահությունը միջնադարյան Հայաստանի մայրաքաղաք Անիի ուսումնասիրման և պահպանության միջազգային գիտական կենտրոնի, ինչպես նաև Շիրակի մարզի ներկայացուցչության հետ համատեղ որոշում է ընդունել ՀՀ կառավարության ճնշարկմանը ներկայացնել Թուրքիայի տարածքում գտնվող Անիի ավերակների ուսումնասիրման և հետագա պահպանության ու այդ կապակցությամբ Թուրքիայի հետ համագործակցության ընդլայնման հարցերը.

Այս հարցը տարիներ շարունակ բազմիցս է բարձրացվել, բայց մինչև օրս լուծում չի ստացել. Նշվում է, որ համաշխարհային մշակութային արժեք ունեցող հուշարձանների պահպանությունը զույգ կողմերը պարտավորվել են ապահովել մի շարք միջազգային փաստաթղթերի ստորագրմամբ.

Որոշման մեջ հատուկ ուշադրություն է դարձվել Անիի հայկական Մայր տաճարին, որը Թուրքիայի տարածքը եւս ցնցած Սպիտակի երկրաշարժից հետո ենթարկվում է հետագա ավերման վտանգին. Այս տաճարի հարգարժայքը նշվելու է 2001 թվականին.

„Նշվել է նաեւ, որ հայկական կողմը պատրաստ է թանձնելու վերականգնողական եւ շինարարական աշխատանքների կատարումը, ներառյալ ծախսերը.

Թուրքական կողմին առաջարկվում է Անիի գոտին հայտարարել միջազգային բանգարան-արգելոց՝ հայթուրքական տնձրիությունների հովանավորությամբ. Թանգարանի կազմում ենթադրվում է ընդգրկել նաեւ Թուրքիային սահմանակից, սահմանային Ախուրյան գետի մյուս ափին, 33 Շիրակի մարզում գտնվող պատմա-ճարտարապետական հուշարձանները.

ՆՏ. Անիի ուսումնասիրության վերջին գիտարշավը տեղի է ունեցել 1916 թ.՝ խոշորագույն արեւելագետների կողմից, ակադեմիկոս Նիկոլայոս Մառի ղեկավարությամբ. Երբ 1918 թ. այդ տարածքը անցավ Թուրքիային, պատմա-ճարտարապետական հուշարձանների հետագոյման ամբողջ աշխատանքը կատարվում էր արխիվային նյութերի հիման վրա.

Մոսկվայում կազմավորվում է գյումրեցիների համայնք

Մոսկվայում ապրող գյումրեցիների համայնքը այսուհետ իր գործունեությունը կծավալի Ռուսաստանի մայրաքաղաքում. Այդ որոշումն ընդունվեց երեկ Գյումրիի մարզպետ Ս. Ղարարաս Գոնցյանի եւ Մոսկվայում «Լենինական» բիզնեսի ներկայացուցիչների հանդիպման ժամանակ. Այնուհետեւ որն Գոնցյանը պատասխանեց ներկաների հետաքրքրող հարցերին եւ բացեց հաճելի տպավորություն. Հանդիպման մասնակիցները խնամյան հարազատ քաղաքի վերականգնման համար անել այն ամենը, ինչը կարելի է իրենցից. Ղարարաս Գոնցյանը Մոսկվայում հանդիպեց նաեւ Ռուսաստանի մի շարք գործիչների կառավարության անդամների հետ, ինչպես նաեւ մասնակցեց Մարտ Բաբայանյանի 75-ամյակին նվիրված հանդիսավոր միջոցառմանը. Երեկ նա վերադարձավ Հայաստան.

ԼՈՒՍԻՆ ԳԱՐԵԳԻՆՅԱՆ.
Մոսկվա

«Շեն-Ֆրանսի» նպաստակն է լքված գյուղերի վերականգնումն ու բնակեցումը

«Շեն-Ֆրանս» անունը անծանոթ չէ ֆրանսահայ գաղութին. 1990 թ.-ի վեր միությունը գործել է իբրեւ սվյուռքյան միավոր, որի հիմնական կազմը՝ հայաստանյան կորիզը ձեւավորվել է 1988 թ. պոլիտեխնիկականի մի խումբ գաղափարական աշխատակիցներից. «Շեն» միության հիմնական նպաստակն է փրկել Հայաստանի սահմանամերձ գյուղերը. Ընդհանուր առմամբ, որպես աշխատանքի դաշտ, ընտրված է Արցախը եւ նրա սահմանային լքված գյուղերի վերականգնումն ու բնակեցումը. Հիմնադրման օրից ի վեր «Շենը» իր միջոցներով ու ջանքերով իրագործել է հետեւյալ աշխատանքները. Ստեփանակերտի Արմենավան թաղամասում կառուցվել են 17 փայտաշեն տներ, որոնք հատկացվել են Սումգայիթից բռնագաղթած հայրենակիցներին. Վերականգնվել է Հադրութի շրջանի Սպիտակաշեն գյուղը, որը լքված էր դեռեւս 1960-ական թվականներից. Այնուհետեւ «Շենի» Հայաստանի միավորը «Շեն-Ֆրանսի» հետ համատեղ իրագործել է Շուշիի շրջանի Բերդաձոր ենթաշրջանը Գորիս-Ստեփանակերտ մայրուղուն կպող 18 մեծ երկայնքով կամրջի շինարարությունը, Գորիսի Խոզնավար եւ Ներքին Խնձորեսկ գյուղերում կառուցել է տներ, իսկ վերջինում նաեւ բուժկենտրոն. 1994-96 թթ. վերակառուցել եւ բնակեցրել է ԼՂՀ Հադրութի շրջանի Արփագետիկ, Քաջաթաղի շրջանի Հարար, Աղավնատուն եւ Խայզեթիկ գյուղերը.

«Շենը» հետաքրքրած է կոնկրետ նպաստակներ, որոնք ներառում են միմյանց լրացնող գործեր. Աշխատանքներից հիմնականն է ճանապարհաշինարարությունը՝ երկրի տարածքում հաղորդակցվող կապը կատարելագործելու նպաստակով եւ գյուղերի շենացումը. Գորիսից Հադրութ կառուցվող գիծը Ստեփանակերտ-Լաչին մայրուղուն զուգահեռ երկրորդ ճանապարհն է, որի իրականացման ծրագիրը բաժանվել է երեք հիմնական փուլերի. Առաջին փուլն արդեն ավարտված է, իսկ ամբողջական ավարտը նախատեսված է 1998 թ. Ճանապարհի կարեւորությունը գնահատվում է հեղինակավոր առումով. Նախ խնայվում է վեց ժամվա ընթացք, ինչը կարեւոր է նաեւ բանակի տեղաշարժի համար. Երկրորդ, այդ խճուղու մասերում գտնվում են խայզեթիկ, Աղավնատուն եւ մյուս գյուղերը, որոնք այժմ շենանում են վերաբնակիչների կողմից.

Միությունն այժմ ընդարձակել է իր աշխատանքները. Արդեն վերաբնակեցվել է Վրաստան-Թուրքիա սահմանամերձ հայկական եղեսդեր գյուղը. Միության նախագահ Հայկ Սինասյանը վերջերս ժնեւում կայացած եկեղեցական միջազգայնական խորհրդի նիստում ներկայացրել է «Շենի» երկու ծրագիր, որոնցից մեկը ստացել է համաադատական հավանություն՝ 18 հազար դոլար.

«Շեն-Ֆրանսը», միության ծրագրերն իրագործելու նպաստակով, գեղեցիկ առիթություն է դարձել ամեն տարի դեկտեմբերի առաջին կեսին Մեարի «Սամվել Մուրադյան» միությունում վարժարանում կազմակերպել տոնավաճառ.

Գործի նկատմամբ հանդես բերված աշխատանքի մեծ մասի իրագործումն է, եւ միությունը կատարում է մեծ աշխատանք, որի արդյունքն արդեն, անվանաբար, այնքան էլ տեսանելի չէ, սակայն արդագործ անդարձման անհնար կլինի.

ՍԵՐԳԵՅ ԽԱՉԱՏՐՅԱՆ.
«Դոյչե վելլե», 18 դեկտեմբեր

Խնխիշխան «նավատեր» Արմենակ Հայրապետյանը հետախուզվում է Ինտերպոլի կողմից

ԵՐԵՎԱՆ, 19 ԴԵԿՏԵՄԲԵՐ, ԱՐՄԵՆՊՐԵՍ. Օրերս Ազգայնեաց լար տարածեց գյուղնախարարության Կալիֆոռնիայի ներկայացուցչության հաշվեկշռում գտնվող երկու ձկնաստական նավերի ճակատագրի մասին. Դրանցից մեկը 1995 թ. խարակիել է Լիբերիայի Մոնրովիա նավահանգստում, մյուսն անհայտ վիճակում գտնվում է Գվինեայում. Տեղեկությունը հետաքրքիր էր. պարզվում է Հայաստանը մինչև վերջերս ձկնորսական, բեկուզ փոքրիկ, նավատորմ է ունեցել, ընդ որում որսատարածքի զարմանալի մեծ աշխարհագրությամբ.

Արմենակի բրիգադիրը վարձել է [illegible] մանրամասներ եւ խնայալ հետեւյալը. 1994 թ., երբ մեկնվեցին սենդի եւ մերոնների նախարարությունները հանակարգի ղեկավարությունը, հետաքրքրելով խնն ենթակա ներկայացուցչության գործունեությամբ, պարզում է, որ այն աշխատում է արդեն իմնարույն կատարյալ. Բնականաբար, նախարարությունը միջոցներ է ձեռնարկում իմնիշխան տնօրենին սպառիպենելու, ներկայացուցչության գործունեությունն իրեն ենթարկելու, նաեւ բարեկավելու որդրությամբ. Նշանակում է նոր տնօրեն.

Սակայն այդ 1993 թ. մարտի 12-ին նախկին տնօրեն Արմենակ Հայրապետյանը, առանց դեկավարությանը տեղյակ պահելու, դուրս է գալիս Մարմանայի «Լոյդ» ֆիրմայի հետ. ձկնարտական երկու նավերը մեկ տարի ժամկետով վարձակալության հանձնելով նրան. Միեւնույն ժամանակ իրեն նշանակում է նավերի [illegible] վրից մեկի հրամանատար.

Երբ նոր տնօրեն Հանրիկ Ստեփանյանը մեկնում է Կալիֆոռնիա, պարզվում է, որ իր նախարդը Ա. Հայրապետյանը խոցել է կաղերը նախարարության հետ. իմնարդումս «սեփականաբերտիկ» նավերը եւ օգտագործում է սեփական հայեցողությամբ. Նախարարության դեկավարությունը մի քանի անգամ փորձում է հեռագրերով, հեռախոսով զանգերով նարահայց «Մոնտե Ռեալտի» հայազգանունի միջոցով կապվել նրա հետ, պահանջում է հետ վերադարձնել նավերը, սակայն ապարդյուն.

1994 թ. օգոստոսին պարենի եւ մթերումների նախարարությունը դիմում է արտգործնախարարությանը խնդրելով դիվանագիտական ճանապարհներով օժանդակել որոնումներին եւ վերադարձնել Հայաստանի սեփականությունը հանդիսացող ձկնորսանավերը. Արդյունքում պարզվում է, որ նավերը գտնվում են Սենեգալում, եւ նոր տնօրեն Հ. Ստեփանյանի Սենեգալ կատարած գործուղումից հայտնի է դառնում, որ դեռեւս 1995 թ. աղրիլին «Մուզը» խարակիել է, իսկ «Վանը» գտնվում է Գվինեայում.

Ինչ վերաբերում է նավերի տեխնիկական վիճակին, ապա, ըստ գյուղնախարար Արամիկ Ստեփանյանի, դրանք մինչեւ ձեռք բերելն արդեն 20-30 տարի շահագործված, բարդարար մաշված. 40-50 տոննա տարողությամբ ձկնորսանավեր են. Բարդմիայն ընդամենի վերանորոգման են ենթարկվել, եւ փախուստի մեջ գտնվող «նավատեր» ժամանակին զանգատվել է, որ իր դրանցից ստացված օգուտն ավելի քիչ է եղել, քան վնասը.

Իրավապահարան մասնիններն իրենց վերաբերմունքը կարտահայտեն դեռեւս 1995 թ. հանրապետության դատախազության կողմից հարուցված քրեական գործի քննության ավարտից հետո. Իսկ առայժմ վախտասի մեջ գտնվող Ա. Հայրապետյանը հետախուզվում է Ինտերպոլի կողմից.

«Ազգի» կողմից.– Չարտացնում է Արմենակի անհեղկությունը Հայաստանին ոստիկանով 2 ձկնարտանվերի կատարելագործման: Դեռեւս 1992 թ.-ին մեր ձկնարդյունաբերության մասին «Ազգի» հրապարակած տարբեր հարցազրույցներում այդ մասին խոսել է. 1991 թ.-ին Հայաստանի կառավարության կողմից հատկացված էժան գնով այդ ձկնարտանվերի ձեռքբերումը ժամանակին հանարվում էր հույսով գործարք, որ Հայաստանին երբ ոչ ձկնամթերք մեկ անգամ ներկրված 60 տոննա ձուկը փչացավ մեր ոստիկաններից մեկում, գոնե որոշ եկամուտ կարող էր առաջանալ. Այժմ ելնելով մեղադրներ գտնելու ժամանակը. Սակայն չոչեմ է մոռանալ, որ մի քանի տարի առաջ եղել են նաեւ միայնական սխալ տնօրինումներ. երբ ձկնարտանվերը մեկ դրվել են մի կոմբինատներից մեկի. մեկ ոչտոտ բանջարեղենի գիրուտայությունների տնօրինության տակ. մինչեւ նավերը լցրացել են հետո հանումներում. Իսկ այսպես, դրանց մեկը հայտնվել է օվկիանոսի հատակում.

ԱԶԳ

Կարծիք

ՀԱՅԱՍՏԱՆ-ԻՏԱԼԻԱ

Պատմական հիշողությունների գոյությամբ

Մեկ տարուց ավելի է, ինչ Հռոմում գործում է Հայաստանի Հանրապետության դեսպանատունը, որի կազմավորման աշխատանքները սկսվել են ավելի վաղ՝ 1993-ի փետրվարից: Իտալիայում Հայաստանի Հանրապետության ժամանակավոր հավատարմատար է նշանակվել Գագիկ Բաղդասարյանը: Մեր գիտական ու մշակութային շրջանակներում հայտնի մտավորականներից մեկն է Գ. Բաղդասարյանը, որ դեռևս 1986-87 թթ. Ֆլորենցիայի համալսարանում գիտական վերապատրաստության շրջանը օգտագործել է նաև իտալերեն սովորելու համար: Այդ ասպարեզում խորանալով հիմնական աշխատանքին զուգահեռ սկսել է թարգմանություններով զբաղվել, հայ ընթերցողին ներկայացրել իտալական ժամանակակից պոեզիայի, արձակի և դրամատուրգիայի առավել այլի ընկնող գործերը: Բանաստեղծ Արմեն Շեկոյանի հետ տեղազրության է պատրաստել և հրապարակել Սալվատորե Կվազիմոդոյի, Ալդո Պալացեսկիի, Լուիջի Մալերբայի, Ջուզեպպե Ունգարետտիի, Ումբերտո Սաբայի բանաստեղծությունները: Լույս են ընծայել «Էջեր 20-րդ դարի իտալական պոեզիայից» ժողովածուն, Ալբերտո Մորավիայի «Պատմություն նախապատմության»-ը, ինչպես նաև Էդուարդո դե Ֆիլիպպոյի «Ուրվականները» (բեմադրվել է հայկական հեռուստաալիքներում) և Համազգայինի թատրոնի խաղացանկում տեղ գտած «Սանիտայի թաղամասը» գործերը: «Դիվանագիտական աշխատանքներին անցնելուց հետո դադարել, թե՞ շարունակում է թարգմանություններով զբաղվել» հարցը Գագիկ Բաղդասարյանին չտրվեց, քանի որ զրույցն ընթանում էր զուտ հայ-իտալական հարաբերությունների զարգացման շուրջ:

– Հայ-իտալական կապերի վաղեմի հիմքը հարվի առնելով, ենթադրվում էր, որ երկու երկրներում էլ փոխադարձաբար դեսպանատուն բացելու փաստն ավելի վաղ պետք է գրանցվեր: Եվ եթե Հռոմում արդեն գործում է Հայաստանի դեսպանատունը, ապա Իտալիան այդ բացը շարունակում է պահել:

– Դա միակողմանի լուծվելիք խնդիր չէ: Հայաստանի կառավարությունը, արտաքին գործերի նախարարությունը վաղուց են Իտալիայի համապատասխան հասցեներին ներկայացրել երևանում դեսպանատուն բացելու առաջարկը, բայց ծգծգվում է Իտալիայում տիրող քաղաքական ու տնտեսական վերափոխումներ է ունեցել Հայաստանի հանդեպ: Հանկարծ երկրաշարժից հետո Իտալիայի ցուցաբերած աջակցությունը եթե ամենամեծը չէր, ապա հաստատապես նշանակալիներից էր: Այսօր էլ Իտալիան շարունակում է հիմնավոր, բազմաբնույթ էական ներդրումներ անել Հայաստանում:

– **Փաստորեն երկրաշարժից անմիջապես հետո ապեցի զոհու վերականգնողական աշխատանքների սկզբնավորողները իտալացիներն էին, առանձին թաղամասեր, գյուղեր, դպրոցի, հիվանդանոցի, հասարակական ու կենցաղային նշանակության բազմաթիվ շենքեր կառուցեցին: Փլուզված ու վնասված ոլորտական հուշարձանների նորոգման առաջին ծրագիրն էլ իրենք ներկայացրին: Շարունակական բնույթ կրող այս գործողությունը երևի թե հիմնավոր բացատրություն ունի:**

– Կարծում եմ այս ամենը դասական հիշողությունների, մշակութային հսկայական ավանդույթների գոյությամբ է բացատրվում: Իտալիայում ամենուրեք զգացվում է հայերի ներկայությունը: Հյուսիսից հարավ, որ էլ գնաս, դեպի վաղ միջնադար տանող բազմաթիվ հիշատակների կանգնիկներ, որոնք վկայում են թեև կիսով ամբողջ տարածում հայերի բնակության մասին: Իտալիայում հատատուն հայկական եկեղեցի է կառուցված: Հոգևոր այդ շինությունները գրավիչ ու արժեքավոր են ոչ միայն ճարտարապետական արվեստի արտահայտչամիջոցներով, այլև իրենց շուրջ հյուսված ավանդապատումներով: Հայերը հիմնավորվել են Իտալիայի այնպիսի խառը հարաբերություններում, ինչպիսիք են Հռոմը, Միլանը, Ֆլորենցիան, Մենեգիկը: Հայերի ներկայությունը այդ երկրում դայմանավորված է օր. Դանթեի կրքում Մխիթարյան միաբանության շատ կարևոր գոյությամբ: Այսօր էլ իտալահայերը, հավատարիմ դարեր առաջ սկզբնավորված ավանդույթներին, իրենց լուրջ մասնակցությունն են բերում Իտալիայի հասարակական ու քաղաքական կյանքի զարգացմանը: Կրթվածության բարձր աստիճան, բավական երեսելի դիրք ու հարգանք վայելող մարդիկ են, որոնք նաև հայանպաստ գործունեությամբ են հայտնի:

Իտալահայերը, բարեբախտաբար, գեցցոյանման խմբավորումներով չեն զբաղվում: Գուցե դատճառն այն է, որ փոքրաթիվ են ու տարբեր քաղաքներում են հաստատված: Միմյանց հետ հարաբերվում են «Իտալահայերի միություն» կազմակերպության միջոցով և մի տեսակ սեռեդ-սերունդ փոխանցվող կարգերով: Մասնավանդ որ նորեկներով նրանց շարքերը չեն համալրվում որքիս գաղթօջախների դեպքում:

– **Տարօրինակ փաստ է, մանավանդ եթե նկատի ունենանք վերջին շրջաններում հատկապես բնիրպահայերի և նախկին ԽՍՀՄ հանրապետություններից ու Հայաստանից դեպի Եվրոպա սկսված մեծ հայրենակիցների հոսքը:**

– Իտալիան բանկ երկիր է: Աղբերը հեշտ չէ: Մեծ մրցակցություն կա:

– **Այստեղից, Հայաստան-Իտալիա միջդետական հարաբերությունները խորանում են: Թեև հանրապետությունն ավելի շատ տեղյակ է մշակութային իրադարձություններին:**

– Պարզապես մշակութային իրադարձությունները ավելի նկատելի են լինում: Մասնավանդ երբ վերաբերում են մեր արվեստագետների մասնակցությանը Իտալիայում անցկացվող արվեստի միջազգային բիենալեներին կամ երաժշտական մրցույթներին: Հատկապես ուզում եմ շեշտել Վալենտինա Բուկի անվան միջազգային մրցույթին Երևանի «Սերենադ» կամերային նվագախմբի (գեղարվեստական ղեկավար Էդ. Թոփչյան) մասնակցությունը: Հայտնի է, որ նման մրցույթներում ծափահարություններ չեն լինում: Բայց «Սերենադի» ելույթի ավարտին կարգ խախտողներ հենց ժյուրիի անդամներ դարձան: Համերգից անմիջապես հետո առաջինը ինձ մոտեցավ ժյուրիի կազմի Թուրքիայի ներկայացուցիչը, որը Իզմիրի սիմֆոնիկ նվագախմբի ղեկավարն է, ճանաչված երաժիշտ և հարցրեց. «Ձեր հայրենակիցներ որտե՞ղ են մասնագիտական կրթություն ստացել»: «Չի կարող դատահել», բացականչեց նա, երբ լսեց «Երևանում» դատասխանը: Եվ ավելացրեց. «Նրանք Բեռլինի կամ Մոսկվայի երաժշտական դպրոցի մակարդակ են ցուցաբերում»: Հետո հայ երաժիշտներին իր հայրենիքում ելույթի առաջարկ արեց: Նման հաղթանակներ դժվար է միայն մշակութային երևույթ կոչել: Ավելի քան մեկ տարի առաջ իտալական հեռուստատեսության 3-րդ ծրագրով ցուցադրվեց Իտալիայի վավերագրողների Հայաստանում նկարահանված «Մեկ քարերով եկեղեցիներ» հեռուստաֆիլմը: Գեղագիտական նուրբ կառուցվածքով, հարուստ բովանդակությամբ այդ կինոնկարի վերջում հեղինակները կոչ են անում իրենց հայրենակիցներին վերադառնալ հայերի հետ ունեցած մշակութային արմատներ: Եվ դրանք ֆիլմի ավարտի համար

ոչ թե տվյուռանայ բարերարների աջակցությամբ, այլ աշխարհում բնդունված կարգի համաձայն: Բոլորն էլ գիտեն, որ նախ պետք է նկարչին ճանաչել տալ: Մերոնք այս հանգամանքը չգիտակցելով ուզում են, որ միանգամից բարձր գներով իրենց գործերը գնվեն: Պետք է հաշվենք այն մտքի հետ, որ անուն ունեցող հեղինակների գործերն են գնվում, արժեքավորվում: Ուրեմն, նախ պետք է միջազգային շուկա բերելով ծանոթացնենք մեր նկարիչների գործերը, առա նոր միայն գին առաջարկենք: Իսկ սա տարիների աշխատանք է պահանջում:

– **Այդ առումով կարելի՞ է ասել, թե հայ քանդակագործներն արդեն որոշ իմիջ ունեն Իտալիայում: Ես նկատի ունեմ Ռավենայում Դանտեի կենտրոնի կազմակերպած քանդակի միջազգային բիենալեներին մերոնց մասնակցությունն ու բարձր մրցանակներ շահելը:**

– Դժբախտաբար ոչ: Նախ այն պատճառով, որ Ռավենայի բիենալեն, նշանակալից հավաք լինելով, այդպահանջող սահմանափակ շրջանակներ ունի: Այդպիսի ցուցահանդեսի սահմանները նեղ են այդ իմիջը ստեղծելու համար: Ճանաչում, համբավ ու գնահատական ձեռք են բերում այն արվեստագետները, որոնց անուններ տեղ են գտնվում արվեստի միջազգային հարստաններում, ցուցադրվում աշխարհի բանգարաններում և մասնավոր հավաքածուներում: Այս տեսակետից մեր թույլ տված սխալներ պետք է ուղղենք:

– **Ի՞նչ սխալների մասին է խոսքը:**

– Որ մենք այս վերջին տարիներին մեր լավագույն արվեստագետների ստեղծագործությունները հավաքելով բերեցինք Հայաստան: Այսինքն, նրանց ներկայացնելու աշխատանքը հանրային տարածքի փոխարինեցին մեր երկրի տարածքի չափով: Մինչդեռ ճիշտ կլիներ, որ, օրինակ, Մարտիրոս Սարյանի գործերը մնայուն աշխատանքի տարբեր ցուցասրահներում և մասնավոր հավաքածուներում, այլ ոչ թե արվեստաբանների տեսական մի քանի հոդվածներով ներկայացվեին: Ցավոք, հայկական արվեստի գործերը մի տանիքի տակ հավաքելու այդ եղանակը դեռ կիրառվում է: Հիմա էլ Արվազովսկու գործերն են փորձում հավաքել մի տեղ:

– **Դուք համոզվա՞ծ եք, որ Եվրոպայի, առհասարակ, նույն Իտալիայի մշակութային և տնտեսական համակարգերում գործող հզանակները կիրառելի են նաև Հայաստանում:**

– Վստահ եմ: Հատկապես տնտեսական համակարգը լավագույնս կիրառելի է Հայաստանում: Իտալացիներին, օրինակ, հաջողվել է ստեղծել փոքր ու միջին ձեռնարկությունների հսկայական համակարգ: Դա իրենց ազգային հատկանիշներով պայմանավորված գործնական է: Բնավորությամբ մեզ շատ են նման: Նրանք էլ մեզ պես կոլեկտիվ աշխատանքի հանդեպ առանձնապես սեր չունեն: Բայց կյանքը իտալացիներին պարտադրել է դինամիկ, ավելի կազմակերպված ու նպատակային գործել: Զարկ տվեցին ընտանեկան ֆաբրիկաներին, կիսասակական արհեստների ու արվեստների, բերեն արդյունաբերության ձեռնարկությունների արտադրանքին: Եվ քանի որ շատ են ու բազմազան, մրցակցություն առաջացավ: Սեփական օգուտի, մասնական արտադրանքը պաշտպանելու համար ստիպված էին անընդհատ կատարելագործել, բարձրացնել որակը: Այնքան, որ արվեստի մակարդակի հասնող զարմանահրաշ գործեր են ստեղծվում: Վենետիկում տեսա, թե ինչպիսի բափով են կազմակերպվում ժողովրդական արհեստների և արվեստների զարգացման ու վաճառքը: Ընդ որում, դա ոչ միայն առանձին մարդկանց, այլ ամբողջ երկրին զգալի շահույթ բերող բնագավառներից մեկն է: Մենք նույնպես ժողովրդական արհեստների ու արվեստների դեպքում, արձաթագործության, խեցեգործության կամ բնկոլ հենց կոշիկի արտադրանքի մեր որակը վերականգնելու դեպքում իրոք նեղ խնդիր չենք ունենա:

– **Համագործակցության նման հեռանկարներ նախանշվա՞ծ են, թե՞ առայժմ միայն ծրագրեր են:**

– Իհարկե կան: Արդեն որոշակի պայմանագրեր են ստորագրվել: Իտալիայի տնտեսական ու քաղաքական կան նեղքին տասանումներ հաշվի առնելով նպատակահարմար գտանք համագործակցության կարգեր սահմանել նրանց նահանգների և մեր մարզերի միջև: Փառք Աստծո, Հայաստանում մարզերի համակարգ ստեղծվեց: Դա, փաստորեն, զգալի տնտեսական, գործունեության մեծ հնարավորություններ է տալիս:

Ի դեպ, սա նոր ձևավորվող, նոր սկզբնավորվող գործ չէ: Նման փորձ եղել է: Եղածը ընդլայնել ու շարունակել է պետք: Ժամանակին, օրինակ, Կարարա քաղաքը Երևանի հետ լուրջ, հիմնավոր կապեր ուներ: Հիմա ուղղակի հնարավորություններն ավելի մեծ են: Հույս ունեմ, որ արդյունքները նույնպես մեծ կլինեն, մանավանդ որ իտալացիներն մեր տնտեսության մեջ լուրջ ներդրումների համար բավականաչափ մեծ հետաքրքրություն են ցուցաբերում:

Մեզ մնում է այնպես աշխատել, որ Հայաստան եկող օտարազգի մարդիկ հավատան այս երկրում գործ ձեռնարկելու և սեփական շահերը պաշտպանելու բոլոր գարանտիաներ կան: Չմոռանանք նաև, որ, օրինակ, արեւմտյան երկրների չափանիշների համաձայնությամբ հզոր արդյունաբերություն ենք ունեցել:

– **Ունեցել ենք, ճիշտ է, բայց արդյունաբերությունը, արտադրությունը գրեթե բոլոր օբյեկտներդ դադարել են գործելուց:**

– Չեն գործում, բայց դա չի նշանակում, թե գոյություն չունեն, վերացվել են: Մեզ տրիբ մի բան է պակասում՝ գործ կազմակերպելու ունակությունը: Սա նույնպես մատնանշություն է: Ահա այս գործին մենք լավ չենք տիրապետում: Մենք մենն կոչվածը, եթե կա էլ, նոր-նոր է ձևավորվում: Փորձն է պակասում: Մենք նոր ենք ընթացքի մեջ մտնում և փորձ ու հմտության ձեռքբերելու ճանապարհներից մեկն էլ համագործակցության ասպարեզը պետք է դառնա:

ՌՈՒԲԵՆ ՀԱԶԱՐՅԱՆ

ԱԶԳ

Միջազգային

Վերջին ժամանակներս Ամերիկայում բազում փորձեր են կատարվում այս հարցին պատասխանելու համար: Հյուսիսային Ամերիկայում երկու գիտնականներ, իրարից անկախ, ցածրագույն կենդանիների բջիջների հատուկ խնամքի կատարելով Պետրիի ամանում (կենսաբանական սարք), հանգել են եզրակացության, թե նման բջիջներով ճանճերը աղում են սովորական 70 օրվա փոխարեն 140, իսկ մանր որդերը բնության մեջ 9 օրվա փոխարեն 50 օրվա աճ: Եվրոպայում 1970-ականների 71.5 տարին այժմ դարձել է 77, իսկ ԱՄՆ-ում 76 տարի: Առավել ոգևորողական դեմոգրաֆներն ասում են, թե մեր օրերում ծնված երեխաները ԱՄՆ-ում կապրեն մոտ 100 տարի: Առաջին հաջողությամբ պսակված հետազոտությունները սկսվեցին 1953-ին, երբ հայտնաբերվեց DNA-ի երկնակի պարույրը: 1961-ին անատոմ Լեոնարդ Հեյֆլիկը դա կապեց ծերացման հետ: Նրան հետաքրքրում էր ծերացման սկիզբը և թե արդյո՞ք մահացած Մայքլ Ռոսն է, որը հաջող ձևով երկարաձգել է ճանճերի կյանքը, սակայն նա ասում է, թե մարդկանց ճանճերի պես բազմացնելու համար պետք է ունենալ ֆաշիստական մտածելակերպ և ոգի: Այս ասպարեզում մարդկությանը դեռ բազում աղբեցուցիչ հայտնագործություններ են սպասում, քանի որ գիտությունը զարգացման առավել մեծ հեռանկարներ ունի: Այժմ ներկայացնում ենք առկա եղ մոտ ապագայում սպասվող դեղամիջոցների ու տեխնոլոգիաների մի կարճ ցուցակ:

Աոնա

Մարդկային աճի հորմոն–արագացնում է պատանիների զարգացումը, վերականգնում կորցրած միանալյան զանգվածը և վերաբաշխում ճարպային բջիջները (ԱՄՆ-ում արժե 20.000 դոլար):

Միկասոնին–հայտնի է որպես լավ ճնաբեր, սակայն փորձերն ապացուցել են նաև, որ նվազեցնում է սրտանոյնությունը և խողկեղի հավանականությունը:

Սառեցում–որոշ մարդիկ ԱՄՆ-ում (մոտ 60 հոգի) արդեն վճարել են իրենց ուղեղի սառեցման համար մինչև այն օրը, երբ բժիշկները կհայտնաբերեն ավելի լավ մարմին ունենալու մեխանիզմը, սակայն սառեցումը կարող է անդառնալիորեն վնասել բջիջներին:

Նանոտեխնոլոգիա–գիտնականները հավատում են, թե աշխատելով մոլեկուլյար, այսինքն նանոմետրական մասշտաբում, իրենք կարող են կառուցել միկրոսկոպիկ մեխանիզմներ, որոնք մարդկային օրգանիզմ ներդրվելուց հետո կոպիտարեն տարբեր հիվանդությունների դեմ:

Այս ամենի մեջ մարդիկ ասես մոռացել են Աստծո մեծ խոստումը Հովհաննես 3:16 «Վասն զի Աստված այնպես սիրեց աշխարհը, որ մինչև իսկ իր միածին Որդին տվեց, որպեսզի ամեն ոք որ հավատա չկորչի եւ հավիտենական կյանք ունենա»:

«ՔԱՅՍ»

Պատրաստեց
ՎԱՅԿ ԿԻԲԱՐՅԱՆԸ

ԳԻՏԱՓՈՐՁԵՐ

Տարապո՞ր է երկարաձգել մարդկային կյանքը

Եթե այս ամենը փոխադրենք մարդկային չափանիշների մեջ, ապա արդյունքը կլինի կյանքի երկարաձգում 150-420 տարի: Ծերանալու դարավոր կանոնը շատ դարգ է: Օրգանիզմը ծնվում է, աղում ինչ-որ շատ նախորոշված իր տարիներ և հետո մահանում: Մեր օրերում ասես մոխիրարանք: մարդիկ սկսեցին հետևել իրենց հաշին, ճիշտ սնվել և մարզվել, ձգտելով երկարաձգել իրենց կյանքը, սակայն հասարակությունը, նույնիսկ հասարակությունը ծրագրերն ի հայտ են եկել վերջերս: Շատ գիտնականներ այն կարծիքին են, թե որոնելի և ճանճերի հետ արված փորձերը յուրօրինակ անդրադարձ կունենան մարդկային օրգանիզմի վրա: Չէ՞ որ բջջից, գենից գեն ծերանալու մեխանիզմը նույնն է: Ձգված այս ճշմարտությամբ, այժմ գիտնականների մի խումբ հանձն է առել պատասխանելու կյանքի երկու մեծ գաղտնիքներին ինչո՞ւ ենք ծերանում, և առավել կարևոր, ի՞նչ կարող ենք անել այդ ուղղությամբ: Պատմությունն ասես սասար է կանգնում նրանց: 1900 ականներին ԱՄՆ-ում ծնված երեխան ամենաշատը աղում էր 47 տարի, դարասկզբին այդ թիվը մի փոքր բարձրացավ, իսկ 1950-ականներից սկսվեց կայուն աճ: տարեցտարի առկա էր 2 տոկոս աճ: Եվրոպայում 1970-ականների 71.5 տարին այժմ դարձել է 77, իսկ ԱՄՆ-ում 76 տարի: Առավել ոգևորողական դեմոգրաֆներն ասում են, թե մեր օրերում ծնված երեխաները ԱՄՆ-ում կապրեն մոտ 100 տարի: Առաջին հաջողությամբ պսակված հետազոտությունները սկսվեցին 1953-ին, երբ հայտնաբերվեց DNA-ի երկնակի պարույրը: 1961-ին անատոմ Լեոնարդ Հեյֆլիկը դա կապեց ծերացման հետ: Նրան հետաքրքրում էր ծերացման սկիզբը և թե արդյո՞ք մահացած բջիջը կարող է ամբողջ օրգանիզմն իր հետևից «քարշ տալ» դեպի մահ: Այդ նպատակով Հեյֆլիկը առողջ հյուսվածքից մի բջիջ տեղադրեց Պետրիի ամանում, որտեղ վերջինս ազատ լինելով օրգանիզմի ընդհանուր վիճակից, սկսեց զբաղվել իրեն նեղհատուկ բաժանումով: Երբ դրանց քանակը հասավ 100-ի, բաժանումը դադարեց, և բջիջը մահացավ: Նույն բանը 70 ամյա մարմնից վերցված բջջի հետ տեղի ունեցավ 20-րդ կամ 30-րդ բաժանումից հետո: Հեյֆլիկը եզրակացրեց, թե ծերացման և այնուհետև մահվան պատճառը բջջի կենսագործունեության կանգառն է: Նրա հայտնագործությունը մասնակցեց մեծ առաջընթաց էր բջջային կենսաբանության մեջ, սակայն գլխավոր հարցին ինչո՞ւ են բջիջները մահանում, չկարողացավ պատասխանել: 1984-ին Բերլինի հանդարտանի.երկու մոլեկուլյար կենսաբաններ Գրիդերը և Բլակբերնը հայտնաբերեցին, թե ամբողջ գաղտնիքը բջջի ներսին ջերմային ռեժիմի մի ճիշտ պատասխանման մեջ է: Դա հաստատվեց 1989-ին, Յեյլի համալսարանի աշխատակից Գրեգ Մորինի կողմից, որն աշխատում էր խաղողի բջիջների վրա: Ինչպես, միանշանակորեն հնարավոր չէ սահմանել բջիջների կյանքի (հետաքրքիր մարդու կյանքի) երկարաձգման հասկ մեխանիզմ, քանի որ շատ փորձեր են կատարվել բազմաթիվ բերիաներ բացատրելու և ապացուցելու համար, սակայն դեռևս դրանք մարդու վրա գործնականորեն կիրառելու համարձակություն ոչ ոք չի ունեցել: Մտակվում են այսպես կոչված «կարամելացման», «մոգային դիետաների», ինչպես նաև գենային ինժիներիայի հետ կապված ծրագրեր: Վերջինիս ջատագովը Մայքլ Ռոսն է, որը հաջող ձևով երկարաձգել է ճանճերի կյանքը, սակայն նա ասում է, թե մարդկանց ճանճերի պես բազմացնելու համար պետք է ունենալ ֆաշիստական մտածելակերպ և ոգի: Այս ասպարեզում մարդկությանը դեռ բազում աղբեցուցիչ հայտնագործություններ են սպասում, քանի որ գիտությունը զարգացման առավել մեծ հեռանկարներ ունի: Այժմ ներկայացնում ենք առկա եղ մոտ ապագայում սպասվող դեղամիջոցների ու տեխնոլոգիաների մի կարճ ցուցակ:

ՇՐՋԱՆ

Չեչեն փախստականները զրկվեցին ՄԱԿ-ի օգնությունից

18 ԴԵԿՏԵՄԲԵՐ, BBC, RFI: Աշխարհի առաջնորդները իրենց վրդովմունքը հայտնեցին Չեչնիայում Միջազգային կարմիր խաչի կազմակերպության աշխատակիցների սպանության կապակցությամբ: Քլինթոնի վարչակազմը Չեչնիայի իշխանություններին կոչ արեց որքան կարելի է շուտ գտնել ու դատել մարդասպաններին: Այլ կառավարություններ այդ սպանությունը բնութագրեցին որպես լուրջ հարված մարդասիրական օգնություն ցույց տալու գործին: Արտասահմանյան բարեգործական կազմակերպությունները կասեցրել են իրենց գործունեությունը Չեչնիայում և դիտարկում են հանրապետությունից հեռանալու հնարավորությունը: Ասենք՝ ՄԱԿ-ի փախստականների հարցերով գերագույն կոմիսարիատը որոշեց սառեցնել օգնության ցուցաբերումը: Դաղստանում, Հյուսիսային Օսիայում և Ինգուշիայում գտնվող 80 հազար չեչեն փախստականներին:

Թուրքիայում վավերացվեց 1997 թ. բյուջեի նախագիծը

Թուրքիայի Ազգային մեծ ժողովի Գերագույն խորհուրդը վավերացրեց երկրի 1997 թ. բյուջեի նախագիծը: Բյուջեի դեմ արտահայտվեցին ժողովրդահանրապետական կուսակցության նախագահ Դենիզ Բայքալը, Մայր հայրենիք կուսակցության նախագահ Մեսուտ Յըլմազը, ճախ ժողովրդավարական կուսակցության նախագահ Բյուլենթ Էջեւիթը եւ Մեծ միության կուսակցության նախագահի տեղակալ Այֆոն Դոդունը: Բայքալը նշեց, որ 1997 թ. բյուջեի նախագիծը Թուրքիայի տնտեսական իրավիճակը ճիշտ չի արտացոլում: Բայքալն ասաց, որ վերջին ժամանակներս Թուրքիայի զինված ուժերը եւ իրավապահ մարմինները քանում են հաղթականության վրա հսկողություն սահմանել: Իսկ Մեսուտ Յըլմազը նշեց, որ ներկայացված բյուջեի նախագիծը շատ անլուրջ է եւ երկրի զարգացման առումով բացասական ազդեցություն կունենա: Յըլմազն ասաց, որ կառավարությունը տնտեսության բնագավառում առայժմ որեւէ դրական քայլ չի արձանագրել, եւ այդ բացը լրացնելու նպատակով արտաքին հաղթականության բնագավառում անիմաստ ու վտանգավոր քայլեր է ձեռնարկում:

Մինչ այդ վարչապետ Էրբաքանը Բարոությունը կուսակցության պատգամավորական խմբակցության հերթական խորհրդակցության ընթացքում հայտարարել էր, որ 1997 թ. բյուջեն կլինի խոշոր ներդրումների եւ այդ ներդրումների հաշվին միլիարդավոր դոլարների շահույթ ստանալու բյուջե: Զգալի ուշադրություն կնվիրվի սոցիալական առաջնությանը: Նոր բյուջեում կվերանայվեն գյուղատնտեսական աջակցությունների գները: Գ. Ծ.

Դեմիրելը վերադարձավ Ղազախստանից

Եռօրյա աշխատանքային այցն ավարտելուց հետո նախագահ Սուլեյման Դեմիրելը վերադարձավ Թուրքիա: Օդանավակայանում պատասխանելով լրագրողների հարցերին, Դեմիրելն ասաց, որ հանդիպումների ընթացքում քննարկվել են երկկողմ հարաբերություններ եւ տարածաշրջանային բազմաթիվ խնդիրներ: Դեմիրելն ասաց, որ նախագահ Նազարբաեւի եւ այլ պաշտոնատարների հետ հանդիպումների ընթացքում առանձնակի ուշադրություն է նվիրվել նաեւ թուրք գործարարների կողմից Ղազախստանում նախատեսվող նոր ծեռնարկումների իրականացմանն առնչվող հարցերին:

10 անգամ կավելանա ամերիկյան օգնությունը Լիբանանին

Դոնոր երկրները խոստացան առաջիկա մի քանի տարիների ընթացքում Լիբանանին տրամադրել ավելի քան 3 միլիարդ դոլար պատերազմից տուժած տնտեսությունը վերականգնելու համար: Ավելի քան 1 մլրդ դոլար Լիբանանը կստանա անմիջապես: Երկուշաբթի օրը Վաշինգտոնում տեղի ունեցած խորհրդակցությունում 29 երկրների դեսպանորդները խոստացան ավելի ուշ Լիբանանին տրամադրել եւս 2 միլիարդ 200 միլիոն դոլար: Ամերիկյան օգնությունը Լիբանանին հաջորդ տարի 2-ից կավելանա մինչեւ 20 միլիոն դոլար: Այսպիսով ԱՄՆ-ի պետքարտուղար Ուորեն Քրիստոֆերը կատարեց Լիբանանի վարչապետ Ռաֆիկ Ալ Հարիրիին նախորդ օրը տված իր խոստումը՝ 10 անգամ ավելացնել ամերիկյան օգնությունը Լիբանանին: Սակայն Լիբանանի պաշտոնատար անձանց սպասումներին հակառակ ԱՄՆ-ի հաղթաթղթերի Լիբանան ուղեւորությունները կատարելու վրա դրված արգելքը չհանվեց: Նախագահ Քլինթոնը հայտարարեց, որ խորհրդականները իրեն դեռ խորհուրդ չեն տալիս վերացնել այդ արգելքը, որը խանգարում է ամերիկացիներին ներդրումներ կատարել Լիբանանում: Հիշեցնենք, որ Լիբանանի վարչապետը դոնոր երկրներից ակնկալում էր 5 միլիարդ դոլար ստանալ:

VOA

ՀԱՄԱՌՈՏ

Բուտրոս-Ղալին անգործ չի մնա...

ԿՈՍՈՎՈ, 19 ԴԵԿՏԵՄԲԵՐ, ԱՐՍԵՆՊՐԵՍ: ՄԱԿ-ի գլխավոր քարտուղարի պաշտոնից հեռացող Բուտրոս-Ղալին հնարավոր է, որ ընտրվի ֆրանսախոս պետությունների միավորման գլխավոր քարտուղար: Ինչպես հաղորդել է ԻՏԱՌ–ՏԱՍՍ-ը, նրա թեկնածությունը պաշտպանում է այն երկրների մեծամասնությունը, որտեղ ֆրանսերենը պաշտոնական կամ բոլորի կողմից ընդունված հաղորդակցման լեզու է, ինչպես, օրինակ, Հյուսիսային Աֆրիկայում: Այս կարծիքն են հայտնել ֆրանսախոս պետությունների արտաքին գործերի նախարարների Մարոկկոյի Մարաքեշ քաղաքում բացված ուրբաթ խորհրդաժողովի պատվիրակները:

Պայթյուն Սանկտ Պետերբուրգի մետրոյում, զոհեր չկան

ՍԱՆԿՏ ՊԵՏԵՐԲՈՒՐԳ, 19 ԴԵԿՏԵՄԲԵՐ, ԱՐՍԵՆՊՐԵՍ: Անցած գիշեր պայթյուն է տեղացել Սանկտ Պետերբուրգի մետրոյի գնացքներից մեկի վագոնում: Բարեբախտաբար, ուշ ժամի պատճառով վագոնում ոչ ոք չի եղել: Կոնտրոլիա է սպասել հարեւան վագոնում գտնվող մի ուղեւոր: Իրավասու մարմիններ ծեռնամուխ են եղել պայթուցիկ սարքի եւ պայթյունը կազմակերպողների բացահայտմանը:

Մեզ մոտ 60 գրամ կոկնար են գտնում, Ռումինիայում՝ ուրան-238

18 ԴԵԿՏԵՄԲԵՐ, RFI: Ռումինիայում ոստիկանությունը Բուխարեստի բնակարաններից մեկում խուզարկություն անցկացնելիս հայտնաբերեց 60 գրամ ուրան-238, որը գտնվում էր հացի բոքոնում քաղված 3 պարկուճներում: Ոստիկանության վկայությամբ 360 հազար դոլար ընդհանուր արժեք ունեցող այդ պարկուճները բերվել են Ուկրաինայից: Այդ գործի կապակցությամբ ձերբակալվել են Ռումինիայի 9 եւ Մոլդովայի 1 հաղթաթղթի, որոնց սպառնում է 3-ից 7 տարվա ազատազրկում:

ԱԶԳ

Մշակույթ

Թատրոնին՝ հենա՞կ, թե՞ տապանաքար

Դժվար է ասել, թե «Հայ ժամանակակից թատրոնին նվիրված հանդիպումը» հայ թատրոնի ներկա վիճակով ու ճակատագրով հետաքրքրվող բոլոր դերասաններին, թատերասերներին, արվեստագետներին, լրագրողներին հավաքել էր մասնագիտի տան կլոր սեղանի շուրջ, թայց խնդիրը հետաքրքիր էր տանտերի՝ նրա մեջ կայացած հանդիպումներ ունեցող անձանց առնչությամբ դիտում էին։ «Կարևոր» բացականեր էլ կային։ Չնայած մշակույթի նախարարության՝ ու ՍՍԱՄ-ի նախագահին տեղյակ դրանել էին։ Թատրոնի մարդիկ սիրտ դատարկելու տամ սիսիր էին գել, նաև խանձոտությունի հեղինակը «լուցկիտոր» վառում էր «մոտացնել տալ» ամենաբարդագույն ծրագրերի մասին հիշեցնելով, իսկ լրագրողներ լուռ անհայց առնանագրողի դերում էին։ «Եթե այս հավաքի արդյունքն էլ ոչի լինի միայն բերքում տեղ գտած անդրադարձը, բավական չէ», հենց մեջբերած ասաց ԱԺ դրագրավարի Սամվելյան թատրոնի տնօրեն, թատերական ինստիտուտի ռեկտոր Վահան Շահվերդյանը։ Պարզվում է, նրա դրագրավարական վկայակալն էլ, «մեծ կարերն» էլ խոսացված գրամարներ չեն «ներսում» լուծարված թատրոնի տանիքը փնտրելուց ետո։ Ինչպես նշեց Վ. Շահվերդյանը, թատերական ինստիտուտի ռեկտորի հայկական ֆոնդի կազմակերպած կլոր սեղանը, որին մերկա էին թատրոնի մարդիկ ու լրագրողներ «Սունդուկյան թատրոնում ամեն ինչ Օ-ից ցածր աստիճանի վրա է», ասաց թատրոնի տնօրեն Վահան Շահվերդյանը։

«Մենք նման ենք էն հիվանդին, որին թքածնի բարձ են միացրել ու թթուները փակել» (Նիկոլայ Շաստրյան)։ «Առանց դերասանի թատրոն տեսե՞լ եք։ Պրոֆեսիոնալներն ընդհանրապես ոչ են անցել, իսկ ասպարեզում Լեռոն Մուրադյան Արմենի Էլբակյանը մնացել։ Արմենի Էլբակյանը խոսեց հին կուսակցածներ փնտրելու մոդեռնացման մասին, այնինչ դրանք վերականգնելն ապահովանհետաքրքիր է։

*«Մշակույթի վերածվում է... միջոցառումների շարքի», նկատեց Նիկոլայ Շաստրյանը։ «Իսկ թատերական ինստիտուտը շարունակում է «դեկորատիվ» դերասանների», շարունակեց Արմեն Էլբակյանը և կոչ արեց նստած ինստիտուտի ռեկտորի ուշադրությունը հրավիրելով ասաց. «Առաջ Ֆելլինի էր նման, հիմա ավելի վատ»։ Լեռոն Հախվերդյանը կտրուկ ասաց. Չեզ ոչ ոք վրդ չի տա. իշխանություններից ոչի ակնկալել, որ հնարավարկ յուրանի։ «Հան գիտաստեղ և ընթերցողի խնդիրն է արտաքր Մարդիկ սիրտ յանեն գիրք հիշատակում են, նախընտրում են դրոցական միջոցառումների մասնակցել և 1-2 կողմիկ աշխատել», ասաց դրն Շահվերդյանը, շեշտելով Հայաստանում մշակույթի մասին օրենքի անհրաժեշտությունը։ Մեստ թատրոնի գեղարվեստական դեկավար Նիկոլայ Շաստրյանը խոսքը կարդալու կամ ներկայացում նայելու։ Այստեղ ոչեմ է թատերական բացարձակ ոտակ։ Իսկ հայ ժողովրդի ճաշակը ահավոր անկում է ապրել։ Ինչո՞ւ ոչի դերությունը թատրոն ֆինանսավորի։ Գնացեք Գյումրի, ինչիս՞ն հոգս կա» Մշակույթի ֆոնդի նախագահը (շատերի նման) դարձյալ ոչ ոքի չի տալիս։ Ինչպես նշեց Ն. Շաստրյանը, թատերական ինստիտուտի տնտեսությունը սկսեց։ «Մի լրագրող հարցրեց, ինչո՞ւ եք դրանում թատրոն, առանց մեզ կայքի համար։ Մի հայոց դրամատրյան մեջ չարեն թատրոն չկար։ Դրամավարության ոչեմ թատրոն կա՞, չկա՞։ Նոր վարչություն, ասում եմ, լսել է վերաբերում թատրոնին։ Ինչի ս է ոչեմ վաղ տար վերիիշեց իր իսկ կերած հերոսին Փանջուման։ Հայկական դրամատուգիան վերացել է, իսկ դասական Լարվա հանդիսատեսին դեմ չէ։

Էստ հանդիսատեսն ոգում է թատրոնում տեսնել նախատյան, որ կյանքում չի տեսնում։ Թատրոնը չեն հովանավորում, որովհետև ոչեմ ոչ ոք չի ազատում։ Այստեղ խոսել բարձրակարգ ներկայացումից, ծիծաղելի է։ Վահան Շահվերդյանը մեկ տրիբ փասի վրա ներկաների աշադրությունը բերեցեց, անցյալ տարի կառավարությունը թատրոնին փող է տվել, բայց... ծախսել են ոչ թե սեփական տան վրա, այլ... «դեռ չեմ Չիլգարխանյանին։ Վախենանգով թատրոնին, վրաց գործիչներին, բայց միլիոններ գնացին»։ «Ասեն ինչ արվում է, որ զզվեմ, թողնեմ գնամ։ Հետո էլ ձեր թատրոնը կսեփականաշնորհվի, կդառնա կազինո», ասաց Արեւուս Ավագյանը։ Արմեն Էլբակյանը խոսեց հին կուսակցածներ փնտրելու մոդեռնացման մասին, այնինչ դրանք վերականգնելն ապահովանհետաքրքիր է։

«Մշակույթի վերածվում է... միջոցառումների շարքի», նկատեց Նիկոլայ Շաստրյանը։ «Իսկ թատերական ինստիտուտը շարունակում է «դեկորատիվ» դերասանների», շարունակեց Արմեն Էլբակյանը և կոչ արեց նստած ինստիտուտի ռեկտորի ուշադրությունը հրավիրելով ասաց. «Առաջ Ֆելլինի էր նման, հիմա ավելի վատ»։ Լեռոն Հախվերդյանը կտրուկ ասաց. Չեզ ոչ ոք վրդ չի տա. իշխանություններից ոչի ակնկալել, որ հնարավարկ յուրանի։ «Հան գիտաստեղ և ընթերցողի խնդիրն է արտաքր Մարդիկ սիրտ յանեն գիրք

Դժվար է ասել, թե «Հայ ժամանակակից թատրոնին նվիրված հանդիպումը» հայ թատրոնի ներկա վիճակով ու ճակատագրով հետաքրքրվող բոլոր դերասաններին, թատերասերներին, արվեստագետներին, լրագրողներին հավաքել էր մասնագիտի տան կլոր սեղան։ Միացնենք ձայնագրիչս, որ կենդանացնում է երեկ, մուսաճախի տանը, մշակույթի հայկական ֆոնդի կազմակերպած կլոր սեղանը, որին ներկա էին թատրոնի մարդիկ ու լրագրողներ «Սունդուկյան թատրոնում ամեն ինչ Օ-ից ցածր աստիճանի վրա է», ասաց թատրոնի տնօրեն Վահան Շահվերդյանը։

«Մենք նման ենք էն հիվանդին, որին թթվածնի բարձ են միացրել ու թթուները փակել» (Նիկոլայ Շաստրյան)։ «Առանց դերասանի թատրոն տեսե՞լ եք։ Պրոֆեսիոնալներն ընդհանրապես ոչ են անցել, իսկ ասպարեզում Լեռոն Մուրադյան Արմեն Էլբակյանը մնացել։ Արմեն Էլբակյանը խոսեց հին կուսակցածներ փնտրելու մոդեռնացման մասին, այլ մի օրգանիզմի, որ հիվանդացել է եւ SOS է կանչում»։ «Նրանց (կառավարությանը – Ամ. Ղ.) ձեռ է տալիս, որ ասենք մեռել է» (Արեւուս Ավագյան)։ «Իսկ եթե իսկապես մեռել է» (Հենրիկ Հովհաննիսյանի բարձրաձայն հնչած միակ խոսքը)։

Մարշելլոն գնա՞ց, Մարշելլո Մաստրոյանի՛ն

ՓԱՐԻԶ, 19 ԴԵԿՏԵՄԲԵՐ. Հինգշաբթի առավոտյան Փարիզի իր բնակարանում վախճանվել է 72-ամյա հայտնի կինոդերասան Մարշելլո Մաստրոյանին, որ կյանքի վերջին երջանում տառապում էր քաղցկեղից, տեղեկացնում է Նոյյան տապան գործակալությունը։

Առաջին մեծ դերը կինոյում էրկոլեն էր («Օգոստոսյան կիրակի», 1949)։ 50-ականներին նկարահանվել է հիմնականում կատակերգական ֆիլմերում («Իսպանիա հրապարակ», 1951 թ., «Սիրո օրեր», 1954 թ., «Մի հեկտար երկինք», 1959 թ.)։ Ստեղծել է մասավորականի կերպարներ (Ֆելլինիի «Քաղցր կյանք», 1959 թ., «Ուլ եւ կես», 1962 թ.) եւ Անտոնիոնիի («Գիշեր», 1960 թ.) կինոնկարներում։ Հայ հանդիսատեսը լավ հիշում է նրա դերակատարումները նաեւ «Երեկ, այսօր եւ վաղը» (1963 թ.), «Ամուսնություն իտալական ձեւով» (1964 թ.) եւ «Ամուսնալուծություն իտալական ձեւով» (1961 թ.) կատակերգություններում։ Ստեղծել է նաեւ ԽՍՀՄ-ում երկրորդ հայրենիք դարձած իտալացի ռաբնագրի Անտոնիոյի կերպարը («Արեւածաղիկներ», 1971 թ.)։

ԼՈՒՅՍ Է ՏԵՍԵԼ

Անդրանիկ Տերտերյանի նոր գիրքը՝ իր իսկ հոբելյանին

Անդրանիկ Տերտերյանի առաջին ժողովածուն լույս է տեսել երեք տասնամյակ առաջ (Կոռակներ, «Հայաստան», 1967)։ Հետագայում նրա ստեղծագործության լավագույն էջերին հանդիպում ենք «Ծաղկած երազներ», «Հավատի աչխարհ» եւ մյուս գրքերում։ Տպավորիչ է հատկապես նրա «Հոգի տաղտան» էջերը։

Տերտերյանի նոր ժողովածուն կրում է «Քո սերը» խորագիրը։ Այն լույս է տեսել 60-ամյա բանաստեղծի հոբելյանի նախօրեին։ Գրքում ամփոփված են հիմնականում վերջին տարիներին գրած սիրային գործերը։

Ա. Տերտերյանը խոսող դար դեկավարում է էջմիածնի մշակութային կյանքը, կազմակերպում է պոեզիայի գեղեկությունքներ ու երեկոներ, երգ-երաժշտության փառատոներ։

ՏՐԱՊԱՅԻՆ ՀԱՅԵԼԻՆ.

ՃՄՊՈՒԼԻՍ

Հրաշք գլուխգործոցը փլատակների տակ՝ անվնաս

Յուրաքանչյուր ճարտարապետի դպրոցական գիտի Մացուռ Բաշոյի մասին։ 17 դարի այդ գրողն այսօր էլ համարվում է հախուկոր ոճի անգերազանց վարպետ։ Նրա «Լեղ ճանապարհ դեպի խոր հիսուս» ստեղծագործությունը գլուխգործոց է։ Անցած տարբաբ ճարտարապետությամբ զբաղվելիս, թե գտնվել է վերջինիս իսկական բնագիրը Կորե խաղաքաղաքում։ Դա մի ճանապարհորդական ակնարկ է, որ պատմում է հեղինակի տպավորությունների մասին, երբ նա ճանապարհորդել է կենտրոնական եւ հիսուսային ճարտարապետությունում։ Բաշոյի մահվան 50-րդ տարեդարձին (1744) ցուցադրվելուց հետո այն անհետացավ։ Այնուհետեւ, վաղ 1980-ականների սկզբին հին գրքերի վաճառական Կենիչիրո Նականոն գտնվեց այն, ինչը նրա ենթադրությամբ, այդ ձեռագրի կրկնօրինակն էր, բայց շատով մոտացավ այդ մասին։ 1995-ի հգոր երկրաշարժն ավերեց Կոբեն։ Նականոյի տունն ամբողջովին կործանվեց, սակայն փլատակները մաքրելիս նա գտավ ձեռագիրը... անվնաս վիճակում։ Բաշոյի գիտակները վերջինս բնութագրեցին որպես երկար ժամանակ կորած բնագիր՝ հեղինակի կողմից կատարած 74 ուղղումներով։ «Մեր, հախուրի բանաստեղծներիս համար, նրա ձեռով գրած բնագիրը տեսնելն արդեն Բաշոյի հանդիպմանը հետեւելու նման է», ասում է բանաստեղծ Ռոդիկո Օկազակին։

Պատրաստեց
ՏԱՅՆ ԳԵՐԱՊԱՏՈՒՄԸ
«ՕՐԻՍ»

Ոչնչանում են Հայաստանի բնության պետական թանգարանի հազվագյուտ հավաքածուներ

Տարաբաստում եղակի բնության ոլեռական թանգարանը 5 տարի շարունակ չի կարողանում տեղ գտնել իր հազվագյուտ հավաքածուները եւ Մատենադարանի տեղարերը համար։ Թանգարանի տնօրեն Ի. Ֆրանգյանի խոսքերով հավաքածուների փխրուն նմուշներ դանվանվում են պահպանության համար դարանին կից գտնվող ավելորդամասային ճկնեի, բշնասանների ոսկրերի եւ Հաղարտանում հայտնի «Աղրնգ» շնագնդական անասնի հիմի վրա։ Աշխատակիցներն իրենց ուժերով լոծել էին բնապահպանական կրթության խնդիրը, դասախոսություններ եւ բնության դասակարգման գործնական դասընթացներ կազմակերպելով տարբեր տարիքի երեխաների համար։

1991 թ. Երեւանի քաղաքապետի բանավոր կարգադրության հիման վրա թանգարանից պահանջվեց ազատել զբաղեցրած շինությունը, քանի որ Կաղաքայ ճգկիրը իրանցիներ դիտ է վերականգնվեն։ Ընդամենն թանգարանին նոր կացարան չտրամադրվեց։ Երկու տարի շարունակ Ի. Ֆրանգյանը չէ ձեռնարկում տարհանման եւ Մատենադարանի ամբողջական ապամոնտաժումը։ Մակայն 1996 թ. ամռանը թանգարանի աշխատակիցներին դուրս հանեցին շինությունից եւ փողոց նետեցին ամբողջ տարվա գրումը։ Ցուցանմուշները հատակին դասավորվեցին արկղերում եւ երեք տեղում տեղից տեղ փոխադրվեցին կորցնելով իրենց նախնական տեսքն ու վերականգնման դիտանիությունը։ Ներկայումս այդ արկղերը գտնվում են բնության պահպանության նախարարության շենքում, մասնավորապես փոխնախարարի աշխատասենյակում։

Ի. Ֆրանգյանի խոսքերով, նա Երեւանի միմանց փոխարինող նոր քաղաքապետերին ներկայացրել է թանգարանի տեղափոխման ավելի քան 20 տարբերակ, բայց դրանցից ոչ մեկը հավանության չի արժանացել։ Իրենց վերջին հույսը թանգարանի աշխատակիցները դնում են նոր քաղաքապետ Վանո Սիրադեղյանի հետ։

ԱԶԳ

Մարզական

ՏԱՐԵՎԵՐՑ

Մասնագետները ամփոփում են ֆուտբոլային տարվա արդյունքները

ՀՐԱՏ ԼԱԶԱՐՅԱՆ.

Անցյալական «Ուորլդ սոքր» հանդեսը օրերս ամփոփելով ֆուտբոլային մրցաշրջանի արդյունքները, որոշել է 1996 թվականի գտինեկլոններին: Անցնող տարվա մոլորակի լավագույն հավաքականն է Նիգերիայի ընտրանին, որը տասերի համար անպարտելիորեն նվաճեց Ատլանտայի օլիմպիական խաղերի ոսկե medալները, երկանցելով համաշխարհային ֆուտբոլի այնպիսի գերտերությունների, ինչպիսիք են Բրազիլիան:

Նիգերիայի հավաքականը

Ռոնալդոն

Մարչելո Լիպպին ամենահամոտն է ակումբային մարզիչներից: Իսկ հավաքականների մարզիչներից իրեն հավասար չունեցավ Եվրոպայի չեմպիոն Գերմանիայի հավաքականի ավագ մարզիչ Բերտի Ֆոգտսը: Եվ, վերջապես, մրցաշրջան 96-ի մոլորակի լավագույն ֆուտբոլիստը, քաս «Ուորլդ սոքրի», Բրազիլիայի հավաքականի և «Բարսելոնի» հարձակվող Ռոնալդոն է: Բրազիլացի ֆուտբոլիստը կատալոնյան ակումբի կազմում անց կացրած 16 խաղերում դարձել է 13 գոլի հեղինակ և Մադրիդի «Ռեալի» խորվաթ հարձակվող Դավոր Շուկերի հետ գլխավորում է Իսպանիայի ազգային առաջնության լավագույն ռմբարկուների ցուցակը:

Այս մրցաշրջանի ֆուտբոլային «Ադիդաս-96» մրցանակի դափնեկիրները որոշվեցին նաև Ռուսաստանում: Լայնորեն ընդունված է այս երկրում ընտրությունը ևս մեծ է:

Մարզածեի անգուգալի Արկենտինան, Իսպանիան Ակումբներից մրցակցությունից դուրս էր Եվրոպայի ակումբային առաջնության Չեմպիոնների լիգայի վերնագավաթի և միջմայրցամաքային գավաթի հաղթող Թուրինի «Յուվենտուսը»:

Այս ակումբի մարզիչ Մարչելլո Լիպպին դարձավ ակումբի դարպասապահ Սերգեյ Օվչինիկովը Ռուսաստանի առաջնության ամենահասակի դարպասապահն է: Ի դեմ, այս կոչմանը հավակնում էր նաև Հայաստանի հավաքականի և Սանկտ Պետերբուրգի «Զենիթի» դարպասապահ Ռոման Բերեզովսկին, որը բեռ գլխեց Օվչինիկովին, բայց արժանացավ 30-ական թվականների Մոսկվայի «Սպարտակի» լեգենդար դարպասապահ Վասիլի Ժմելկովի անվան մրցանակին: մրցաշրջանում բոլորից շատ 11 մ հարվածներ են մղողի համար: Բերեզովսկին նմանատիպ 3 դաժան հարվածներից երկուսի ուղղությունը կռահել է հյուրընկալվելիս: Երկրի լավագույն դարպասապահ է ճանաչվել Ռուսաստանի հավաքականի և Վլադիկավկազի «Ալանիայի» դարպասապահ Օմարի Տետռանեն: Դարպասապահական դիրքի լավագույն կիսադարպասապահն է նույն ակումբի ֆուտբոլիստ Իգոր Յանովսկին: Գրոհային տիպի լավագույն կիսադարպասապահն է Օլեգ Վերեսենինկովը Վոլգոգրադի «Ռոտորից»: Գրոհների ամենահմուտ կազմակերպիչ է ճանաչվել սպարտակցի Իլյա Տիմբալարը: Երկրի լավագույն հարձակվողն է Ալեքսանդր Մաստովը («Ռոստսելմաշ»): Արտասահմանում հանդես եկող լավագույն ռուս ֆուտբոլիստն է Վալերի Կարպինը («Վալենսիա», Իսպանիա): Եվ, ի հարկե, լավագույն մարզիչն է չեմպիոն Մոսկվայի «Սպարտակի» մարզիչ Գեորգի Յարցեվը: Իսկ սինի-ֆուտբոլիստներից մրցույթի դափնեկիր դարձավ Կոնստանտին Երյոմենկոն:

Բերտի Ֆոգտսը

Չեմպիոնների գավաթակիր «Յուվենտուսը»

ԱՍԻԱՅԻ ԳԱՎԱԹ

Առջևում վճռական մրցամարտն է

Կայացան ֆուտբոլի Ասիայի գավաթի խաղարկության կիսաեզրափակիչ հանդիպումները: Արաբական Միացյալ Էմիրաթների հավաքականը 1-0 հաշվով առավելության հասավ Քուվեյթի թիմի նկատմամբ: 66-րդ րոպեին հասան Սամեդի գիսլուկ հարվածը այդպես էլ անդարձական մնաց քուվեյթցիների կողմից: Սաուդյան Արաբիայի ֆուտբոլիստները իրանցիների դեմ մրցամարտում գործում էին զգուշորեն, ելնելով որ չէին մոռացել Իրանի հավաքականից կրած պարտությունը (0-3) խմբային մրցաշարում, և մրցակցի խմբային մրցաշարում, և մրցակցի 6-2 հաշվով փայլուն հաղթանակը հարավարևելյան հարևանների նկատմամբ: Արաբներին հաջողվեց «սառեցնել» խաղը, իսկ իրանցիներին չկարողացան բեկում մտցնել մրցամարտում: Ֆանդիպման հիմնական և լրացուցիչ ժամանակում կողմերը այդպես էլ չհասան հաջողության, իսկ 11 մետրանոց հարվածները առավել դիպուկ իրացրեցին սաուդցիները 4-3:

ՍԻՊԼԵՅ

Օլիմպիական ավանը էլեկտրականությամբ կապահովվի արևի էներգիայի հաշվին

ՍԻԴՆԵՅ, 19 ԴԵԿՏԵՄԲԵՐ. ԱՐՄՆՊՐԵՍ: Նորագույն հեռահաղորդակցության տեխնոլոգիաներ, բնական լանդշաֆտի առանձնահատկություններ հետ յուրօրինակ ճարտարապետական լուծումներ: Սիդնեյի դղեկը ոգեշնչում է ճշգրտությամբ և երկարաժամկետ առեստրային հաշվարկ: այս ամենը մասնագետները գնահատում են որպես Սիդնեյի Օլիմպիական ավանի հախագծի հեղինակների նվաճումներ: Բայց գլխավոր սենսացիան, որ լրագրողներին հայտնեց 2000 թվականի Օլիմպիական խաղերի կազմակոմիտեի կողմից հանձնարարված լրագրողներին ներկայացնելիս, այն ճարտարապետական հանձնարարությունն էր, որ ստացավ ճարտարապետական հանձնաժողովը: Դամ է լինելու էլեկտրականությամբ ապահովել արևի էներգիայի հաշվին:

Ճարտարագետների մասնագիտությամբ, արևի մարտկոցներով վառ է էլեկտրակայաններ հիմնադրվում է հեղակայել ապագա բնակիչի զանգվածի յուրաքանչյուր տեղի վրա: Դրանց տեխնիկական բնութագրերը թույլ կտան ընդհանուր առմամբ տարեկան արտադրել 1 մլն կիլովատ էլեկտրաէներգիա: Ընդամենը բնակիչի հեռերը հասնելու է հանդերձել ճարտարապետական գեղեցկությամբ առանձնանալ ամենաբարդ մասնագիտությամբ, որոնց օգտագործվել ապագայում նույնիսկ թույլ կտա «հարդ ռազաստի» բարիքներից բացի հանել հարեանների էլեկտրաէներգիան ավելացնելու ավելցուկները կանգնեցնելու մասնակցությամբ Սիդնեյի հեղինակային էներգամատակարարվի:

Դատապարտվել են հանցագործ մարզիկները

ԲԱՔՈՒ, 19 ԴԵԿՏԵՄԲԵՐ. ԱՐՄԵՆՊՐԵՍ: Բաքվում ձերբակալվել է մի հանցավոր խումբ, որը զբաղվել է փրկագին ստանալու նպատակով հրեխաների առևանգմամբ: Խումբը բաղկացած է եղել ընդամենը 13 մարդուց, նրանք բոլորն էլ նախկին մարզիկներ են: Դրանց թվում կան այնպիսի հայտնի մարզիկներ, ինչպիսիք են ազատ ոճի ըմբշամարտի աշխարհի չեմպիոն Ռասիմ Աղամիրովը, Եվրոպայի չեմպիոններ, ձյուդոիստներ Եյշին Մայլբանովը և Մուսիֆաղ Ջաֆարովը: Այս մարդիկները նույնպես մրցանակային տեղեր են զբաղեցրել միջազգային հեղինակավոր մրցաշարերում: Իսկ ոմանք նույնիսկ եղել են 2 անգամ Հայաստանի հավաքականի անդամ: Դատավարությունը տեղի ունեցավ փակ դռներով: Դատավարությունից, երբ Էմին Միրզոևը ընկերների հետ որոշել էր «դիմել» «նոր» ադրբեջանցիներից մեկին իր եկամուտներից բաժին հանելու պահանջով: Ընտրությունը ընկել էր Ալի Թայրանի խողովակաշարի դրծարանի տնտեսի վրա: Առեւանգել էին տնտեսի որդուն, իսկ այնուհետև պահանջել, ոչ ավել ոչ պակաս, 300 հազար դոլար: Մի քանի օրից հետո տղային փոխանակել էին 50 հազար դոլարով:

Խմբի 6 անդամներ ամբաստանյան համար դատապարտվել են տասական բանտարկության: Մնացած 7 մարզիկներ դատապարտվել են 2 տարվա: Դատավարությունից հետո տղային փոխանակել էին 50 հազար դոլարով:

Խմբի 6 անդամներ ամբաստանյան համար դատապարտվել են տասական բանտարկության: Մնացած 7 մարզիկներ դատապարտվել են 2 տարվա:

ԹԵԼԻՍ

Դատարանը չբավարարեց Սելեսի 16 միլիոն դոլարանոց պահանջը

Դեկտեմբերի 19-ին Համբուրգի դատարանը մերժեց Մոնիկա Սելեսի Գերմանիայի թենիսի ֆեդերացիայի դեմ հայցը: Թենիսի համաշխարհային առաջնությունների վերջինից պահանջում էր 24.2 միլիոն մարկ (շուրջ 16 միլիոն դոլար) որպես հատուցում 1993 թ-ի ապրիլին Համբուրգի բաց առաջնությունում հանդիսատեսներից մեկի կողմից դանակահարվելու պատճառով 27 ամիս տևած իր դադարաշրջանի համար: Սելեսի պնդումով, Գերմանիայի թենիսի ֆեդերացիան այդ մրցումներում թերացել էր մասնակիցների անվտանգությունն ապահովելու գործում: Ամենորեսի միջոցով Դորթից ստացված այս լուսանկարը ներկայացնում է դանակահարությունից հետո Սելեսին դատարանում:

Ճարտիկը գերազանցեց ուժեղին

Տոկիոյում կայացավ ճապոնական ազգային ըմբշամարտի սումոյի աշխարհի 3-րդ սիրողական առաջնությունը: Մրցումների հաղթողի կոչման դիմաց հավակնորդ, ամերիկացի Խյուլ Խեյսը, վստահորեն «նեղելով» մրցակիցներին, դուրս եկավ եզրափակիչ: Հարավաֆրիկացի Մարկ Ռոբինսոնը դժվարությամբ էր մեծ բերում հաղթանակները, սակայն վճռական գոտեմարտի հանգիսս դուրս եկավ՝ չվախենալով «մեծ Խյուլից»: Եզրափակիչում ճարտիկ եւ տեխնիկական հարուստ գիտանոց ունեցող Ռոբինսոնը կանգնեցրեց 300 կիլոգրամանոց Խեյսին եւ դարձավ չեմպիոն:

Բոուին մարտահրավեր է նետում Գալոտային

Գալիֆ հանգստյան օրերին վերջին տարիների ամենահռչակավոր ծանրաբային արհեստավարժ բոքսֆամարտիկներից մեկը՝ Վիդիկ Բոուին կվարձի հերթական խայլը կատարել չեմպիոնի կոչում տանող ասպիճանին: Ամերիկյան սիրիրում նա կհանդիպի լեհ մարզիկ Անժե Գաղոտային, որին այդպես էլ չհանդիպեց անցյալ տարվա հուլիսին՝ վերջինիս որակազրկման պատճառով: Իր մասնագիտության մեջ Բոուին առանձնանում է անսահման բարեկրթությամբ եւ բարիությամբ: Դժվար է պատկերացնել, թե նա կարող է որեւէ մեկին նոկաուտի են բարկել, սակայն Ամերիկյան սիրիրում նա ստիպված կլինի կատարել դա: Խանգի հակառակ դեպքում ինքը կդառնա մրցակցի հարվածի զոհը:

Յուրգեն Քլինսմանը դժգոհ է Զովանի Տրապատոնիից

Գերմանիայի լավագույն ֆուտբոլիստ Յուրգեն Քլինսմանը դժգոհ է իր մարզչի՝ իտալացի Զովանի Տրապատոնիի աշխատաոճից: «Բավարիայի» ավագը նոր աշխատավայր է փնտրում: Միանգամից չորս ակումբներ են հետաքրքրվում Յուրգենով: Մոդեն իրենց ծառայություններն են առաջարկել «Էվերտոնը», «Վեստ Հեմը», «Նոտինգեմ Ֆորեստը» եւ «Բլեքբոռն Ռովերսը»: Քլինսմանին մնում է միայն ճիշտ ընտրություն կատարել: Եթե Յուրգենը ընտրի «Բլեքբոռնը», ապա այստեղ ստիպված կլինի աշխատել «Սանդերլենդի» ներկայիս մարզիչ Էրիկսոնի հետ, որը նաև անգլիական ակումբ է տեղափոխվում անձնական նկատառումներով:

Քանակայինները ֆինանսական դժվարություններ ունեն

Մոսկվայի բանակային թիմերը հաջող հանդես եկան բասկետբոլի Եվրոլիգայի առաջին փուլում: Երկրորդ տեղը գրավելով ենթախմբում: Հումվարին կմեկնարկի մրցաշարի երկրորդ փուլը, որտեղ մոսկվացիների մրցակիցներ կլինեն գերմանական «Ալֆան», հունական «Օլիմպիակոսը» եւ բելգիական «Սարլոռոյի»: Թիմի ավագ մարզիչ Սասիլով Երոմինը չի բացառում, որ բիթ նախաբաստանում է զգալի դեպքերի: «Մեր խնդիրները կապված են կազմի հետ: Քիչին հարկավոր են գրտնել դրանցները եւ բերել հարձակվողներ, հոգով փոքր է տալիս, որ երբ նրանցից մեկի խաղացողներից մեկի խաղը չի ստացվում, բերել կարելի բերանի է լինում: Վատ չէ լինի նրան հետաքրքիր հանդ լավ կենտրոնի, սակայն այս բոլորը կապված են ֆինանսների հետ, որոնք այսպես չկան: Արդեն ամենը եմ հիանալի հոգած բասկետբոլիստների վրա»:

ԱՇԽ

Օրվա հետքերով

ՆԱՏՕ-ՌՈՒՍԱՍՏԱՆ

Բարի գալուս, հին թշնամիներ

Վարշավայի պայմանագրի երկրները կանդամակցեն Հյուսիս-ատլանտյան դաշինքին

Այս օրերին Բրյուսելում ՆԱՏՕ-ի երկրների արտաքին գործերի նախարարների հանդիպման ժամանակ տեղի է ունենում այն, ինչ տարիներ առաջ անհավանական էր թվում: Երեք հաստվի յառնելիք վերջին տարեթիվ ծագած փոքր անհամաձայնությունը, առաջ բաս Լուբյան կոռուվի Վարշավայի դայմանագրի մի շարք անդամների Լեհաստանի, Հունգարիայի, Չեխիայի եւ Սլովենիայի ՆԱՏՕ մտնելու ճշգրիտ ժամկետացանկը: Համաձայնությունը կվավերացվի դաշինքի հաջորդ տարվա հոկտեմբեր գագաթաժողովում: Սակայն այս բարաբվա որոշումներն այդուհետ չեն բնկանվի ՆԱՏՕ-ի նախկին դեմ հին թշնամի Վարշավայի համաձայնագրի երկրներ կոչվող Արեւմտյան դաշինքին: Ամերիկյան մամուլի ամենաբարդ եւ կտրուկ փոփոխությունը այս ամենն իրականությունը դարձրեց:

Կոմունիզմի հանկարծակի փլուզումից հետո դարձվեց, որ սառը դատերազմի ժամանակ Արեւմուտքը դաշտարանող հզոր ու ազդեցիկ դաշինք մնացել է առանց թշնամու եւ որոշակի նոր դասակի: Նախկին «երկաթե վարագույրի» երկու կողմերում էլ հետ սկսեցին աշխուժորեն, բայց դեռ մշուշոտ խոսել Արեւելք-Արեւմուտք նոր «դաշտարանական կառուցվածքում» ՆԱՏՕ-ի ընդլայնման որոշ ձեւերի մասին: Միաժամանակ, բերդեն երկրները կրճատում էին իրենց ռազմական բյուջեները, եւ դաշինքը մի կերպ էր «շնչում»: Ռուսաստանի ղեկավարները սպառնացին, որ իր նախկին դաշնակիցներով ՆԱՏՕ-ի ինքնակամ համալրման ցանկացած փորձ կարող է լուրջ հակազդեցության տալիս, բեւեռ Ռուսաստանի ռազմական եւ տնտեսական ամբողջ ներուժը բավականին իջեցնում է նման հակազդեցության հավանականությունը:

Քլինթոնի համենատաբար հեշտ վերընտրությունը հաջողեցրել է վարչակազմին, մինչդեռ Կոնգրեսի հանրապետական մեծամասնությունը պնդում է դաշինքի ընդլայնումը: «Վերջապես մենք ձեռք կբերենք Եվրոպայի անվտանգության ապահովման իրավունքը Վերսալի, Յալթայի եւ 1989-ի անհաջողություններից հետո: Սա դրական դրսեւորում է», ասել է ԱՄՆ-ի մի բարձրաստիճան դաշտոնյա: Ամեն դեպքում դա հեռու չէ իրականությունից, բեւեռ ոչ բոլոր փորձագետներն են համաձայն այս կարծիքին: «Դաշինքի ապագա ընդարձակումը, ասում է Ռազմավարական հետազոտությունների միջազգային խորհրդի նախկին տնօրեն, Բրիանոյա Հեյսբուրգը, կդառնա Ռուսաստանի հետ հարաբերություններում "Արեւմուտքի առաջին կոպիտ սխալը"»:

Հեյսբուրգի կանխատեսումով, ընդլայնումը առաջ կբերի հակարեւմտյան տրամադրությունների նկատելի աճ Ռուսաստանում եւ ՆԱՏՕ-ից դուրս մնացած երկրների (օրինակ՝ Ուկրաինա եւ Բելառուս) նկատմամբ հնարավոր ագրեսիաների մեծացում:

Ստեղծվել է վիճակ, որում նեղված է: Վերջին ամիսներին ամերիկացի եւ ռուս դաշտոնյաներ բազմիցս քննարկել են այս առնչությամբ Ռուսաստանի երկրորդների փարատման ԱՄՆ-ի նախաձեռնությունները: Արդյունքում, ՆԱՏՕ-ն Կենտրոնական Եվրոպայի երկրներում միջուկային զենք չի տեղադրի: ՆԱՏՕ-ի այլ ազգությունները կազմված զորքեր մշտապես չեն տեղակայվի այդ տարածքներում, եւ ոչ էլ դաշինքը ռազմական նոր ենթակառուցվածքների ստեղծմանը ձեռնամուխ կլինի:

Այնուհանդերձ, ռուս դաշտոնյաները շարունակում են կանգնիմանել ՆԱՏՕ-ին արեւելյան ծավալաղաշտության համար: Վարշավայի Վիկտոր Չեռնոմիրդինն այս թեմային կրկին է անդրադարձել Լիսաբոնի օրերս ավարտված միջազգային համաժողովում, մինչդեռ ՆԱՏՕ-ի դաշտոնյաների կարծիքով, դա դաշինքի ներքին խնդիրն է:

Երբ նույնիսկ դաշինքի ընդլայնումը հանգիստ կատարվի, ՆԱՏՕ-ն չի դադարեցնի դաշինքի վերակազմավորման փորձերը: Դաշինքի հրամանատարական կառուցվածքների փոփոխությունը ուղեկցվում է Ֆրանսիայի եւ ԱՄՆ-ի մեծ աղմուկ հանած վեճով: Խնդիրը վերաբերում է Միջերկրական ծովում ՆԱՏՕ-ի միացյալ ուժերի հրամանատարի ընտրությանը: Ֆրանսիայի նախագահ Ժակ Շիրակի կարծիքով, հրամանատարը պետք է լինի Ֆրանսիայի, Իսպանիայի կամ Իտալիայի ներկայացուցիչ, մինչդեռ Քլինթոնը գտնում է, որ այդ տարածաշրջանում ամերիկյան 6-րդ նավատորմի գերակայության դայմաններում ուժերի հրամանատարն անդայման ամերիկացի պետք է լինի: ՆԱՏՕ-ի վերակազմավորման ծրագիրը նախատեսում է նաեւ այս վեճի լուծումը:

Կենտրոնական Եվրոպայի երկրների «կլանումից» հետո (որոնց հավանաբար կհաջողեն Սլովակիան, Բուլղարիան, Ռումինիան եւ Բալթյան երկրները) դժվար է ասել, թե որը կլինի ՆԱՏՕ-ի նոր դաշտարկը: դարգացիս դրանե՞ր դառնալ ռուսական ծավալաղաշտության դեմ, թե՞ հիմնական ուշադրությունը սեւեռել Եվրոպայում խաղաղության դահդանմանը: Իսկ միգուցե գրաղվել Աֆրիկայում եւ Միջին Արեւելքում խաղաղարար առաքելությունների կազմակերդմա՞մբ:

Տարբերակները բազմազան են, հստակ ընտրված դեմքորոշում դեռ չկա: Սակայն մի բան է ակնհայտ, որ դաշինքը մոտ ապագայում «կլանելու» է ևս մի քանի երկրներ, որի համար մշաղիր է դայքարել:

ԸՍՏ «ՆԵՅՈՒՅՈՐՔԻ»

ԱՇԽԱՐՀ

ՄԱԿ-ի դիտորդների կեղծ գնդակահարություն Տաջիկստանում

19 ԴԵԿՏԵՄԲԵՐ, BBC: Տաջիկստանում ՄԱԿ-ի ներկայացուցիչները խիստ արտահայտություններով մի հայտարարագիր հրապարակեցին այն բանից հետո, երբ կառավարական զորքերը ՄԱԿ-ի զինվորական դիտորդներին կեղծ գնդակահարության ենթարկեցին: Հայտարարագրում ասված է, որ ՄԱԿ-ի դրոշակի ներքո ընթացող դիտորդների խմբի մեքենան կանգնեցվել է անցագրերի ստուգման կետում, դիտորդներին սիրել են շարքով կանգնել, որից հետո զինվորները գնդացրից կրակահերթ են արձակել նրանց գլխների վրայով: Դիտորդները, որոնք վերահսկում են կառավարական զորքերի եւ ադստամբ ուժերի միջեւ կրակի դադարեցումը, կարողացել են փախչել, երբ զինվորների ուշադրությունը շեղվել է անցնող մեկ այլ մեքենայի վրա: Այս ամբողջ ընթացքում սա արդեն երկրորդ միջադեպն է, որ տեղի է ունեցել ՄԱԿ-ի զինվորական դիտորդների ու կառավարական զորքերի միջեւ: Մինչ այդ կառավարական զինվորները ՄԱԿ-ի դիտորդներին իրենց հենակետերից մեկից էշել էին:

Ռուսաստանը եւ Թուրքիան նավթ են գնելու Իրանից

ՄՈՍԿՎԱ, 19 ԴԵԿՏԵՄԲԵՐ, ՆՏ: ՄԱԿ-ի փորձագետների խորհուրդը հավանություն է տվել Ռուսաստանի եւ Իրանի միջեւ ստորագրված նավթային առաջին դայմանագրին: Ինտերֆաքս գործակալությունը հաղորդել է, որ դայմանագրի համաձայն, առուսական «Զարուբեժնեֆտ» ընկերությունը 5 ամսվա ընթացքում Իրանից գնելու է 500.000 տոննա նավթ: Նավթը Իրանից տեղափոխվելու է Միջերկրական ծովի թուրքական Ջեյհան նավահանգստով: Օրերս Բաղդադի եւ Անկարայի միջեւ կնքված համաձայնագրով, Թուրքիան Իրանից ներկրելու է օրական 75.000 բարել նավթ: Վերջին վեց տարիների ընթացքում սա Թուրքիայի եւ Իրանի միջեւ կնքված առաջին առեւտրական դայմանագիրն է: Իրանյան նավթի վաճառքից ստացված շահույթը, ՄԱԿ-ի ընդունած բանաձեւի համաձայն, դետք է տրամադրվի սննդամթերք եւ դեղորայք գնելուն:

Ձերբակալվեց Բրուկլինի «Փոքրիկ Նիքը»

ՄԱՅԱՄԻ, ՖԼՈՐԻԴԱ, 18 ԴԵԿՏԵՄԲԵՐ, ՌՈՅԹԵՐ ԱՐՄԵՆՊՐԵՍ: Մայամիի ամենահայտնի լողափերից քի Բիսկեյնում արեւի լոգանք ընդունելիս ձերբակալվեց Բրուկլինի (Նյու Յորք) ամենահայտնի հանցագործ կլաններից «Գամբինոյի» դարագլուխ Նիքոլա Կորոզզան, որ առավել հայտնի է «Փոքրիկ Նիք» անունով: Լուսանկարում՝ Հետախուզությունների ֆեդերալ գրասենյակի (FBI) աշխատակիցները մեկուսարան են ուղեկցում «Փոքրիկ Նիքին»:

Վաճառվում է

Երեք սենյականոց լավ վերանորոգված բնակարան Ավան-Սոփնքում, 14 հարկանի շենքի 6-րդ հարկում: Ունի երկու ավտոնակ:

Հեռ. 53-37-39, 53-88-22

Ծպտուց Վաճառվում է

Չորս սենյականոց բնակարան 5 հարկանի քառ. շենքի 5-րդ հարկում

Հասցե՝ Խորենացու փողոց

Հեռ. 25-31-03, 25-22-81

ՀԱՅՏԱՐԱՐՈՒԹՅՈՒՆ

Նորքի IV-րդ զ.-ի 2 սենյականոց բնակարանը փոխանակում եմ 3 սենյականոցի հետ կամ վաճառում:

ՀԵՌ.՝ 64-02-21

«ԱՅԱՔՍ»

ՖԻՐՄԱՆ ՁԵՋ ՀԱՄԱՐ ԿԱՋՄԱԿԵՐՊՈՒՄ Է ԱՄԱՆՈՐՅԱ ՏՈՆԱԿԱՆ ՇՐՋԱԳԱՅՈՒԹՅՈՒՆ

ԿԻՊՐՈՍ

ԴԵԿՏԵՄԲԵՐԻ 21-ԻՑ ՀՈՒՆՎԱՐԻ 4-Ը
ԴԵԿՏԵՄԲԵՐԻ 28-ԻՑ ՀՈՒՆՎԱՐԻ 4-Ը

**** իրատանոցներ բոլոր հարմարություններով
Հրաշալի Միջերկրական ծովի
հանգիստ ժամանց բոլոր տարիքների համար

• ԱՄԵՆ ԵՐԿՈՒՇԱԲԹԻ «ԱՅԱՔՍ»-Ը ՀՐԱՎԻՐՈՒՄ Է

ՀԱԼԵՊ-ԲԵՅՐՈՒԹ

7-օրյա հանգիստ, որտեղ դուք կարդնեսվիք բարձրակարգ իրատանոցներով, սենդով 2 անգամ

Ֆիրման ձեզ ցանկանում է հանգիստ ժամանց եւ շահավետ գնումներ

ԵՐԵՎԱՆ, ՊՈՒՇԿԻՆԻ Փ. 45/ա ՀԵՌ. 558645, 531573

«ՄԵԼԼԱԹ» ԲԱՆԿԻ
ԵՐԵՎԱՆԻ ՄԱՍՆԱՃՅՈՒՂ

ՔԱՂԱՔԱՎԱՐՈՒԹՅՈՒՆ,
ԾԱՌԱՅՈՒԹՅՈՒՆ,
ԱՐԱՐՈՒԹՅՈՒՆ

ՖԻԶԻԿԱԿԱՆ ԵՎ ԻՐԱՎԱԲԱՆԱԿԱՆ, ՌԵԶԻԴԵՆՏ ԵՎ ՈՉ ՌԵԶԻԴԵՆՏ ԱՆՁԻՆՔ ԿԱԲՈՂ ԵՆ ՄԵԶ ՄՈՏ ՈՒՆԵՆԱԼ ԸՆԹԱՑԻԿ ԵՎ ՀԱՇՎԱՊԱՀԱԿԱՆ ՀԱՇԻՎՆԵՐ

ԸՆԹԱՑԻԿ ՀԱՇԻՎՆԵՐԻ ԱՌԱՎԵԼՈՒԹՅՈՒՆՆԵՐԸ «ՄԵԼԼԱԹ» ԲԱՆԿՈՒՄ

- Ձեր հաշվի ակտիվ շարժը Ձեր նկատմամբ ունեցած բանկի վստահության ամրապնդումն է հետագա աշխատանքների համար:
- Դուք կարող եք ձեր հաշվից ստանալ կանխիկ, ոչ կանխիկ ցանկացած բանակցությամբ գումար, ցանկացած ժամանակ, առանց որեւէ սահմանափակման:
- Փոխանցումներ ՀՀ ցանկացած բանկ եւ ցանկացած հաղորդ անելիքներ:
- Ձեր դրամերով կկատարվեն կոմունալ ծախսերի, կենսաթոշակային եւ բյուջեի վճարումներ, դարբերաբար փոխանցումներ:
- Ձեր հաշվից կկատարվեն կանխիկ վճարումներ Ձեր կողմից վստահված անձանց:

☐ «ՄԵԼԼԱԹ» ԲԱՆԿԸ ԱՊԱՀՈՎՎՈՒՄ Է ՁԵՐ ՏՎՅԱԼՆԵՐԻ ՊԱՀՊԱՆՈՒԹՅԱՆԸ:
☐ ՊԱՅՄԱՆ ԿԱԼՈՒՄ ԵՎ ՁԱՅՆԵԼ ՊԱՐՏԱԿԱՆ ՊԱՐՏԱՎՈՐՆԵՐ:
☐ «ՄԵԼԼԱԹ» ԲԱՆԿԸ ՁԵՐ ԲԱՐԵԿԱՄ Է:

Հասցեն՝ 77, 1, ԵՐԵՎԱՆ, ՍՈՍԿՈՍՈՎ ԲՈՒՇԱՆԻ 1

«ԱՓՅՈՒՌ» ՏԵՂԵԿԱՏՈՒ – ՍԵՓԱԿԱՆ ՏԵՂԵԿՈՒԹՅՈՒՆՆԵՐԻ ՀԱՅԱՍՏԱՆՈՒՄ ԳՈՐԾՈՂ ՁԵՌՆԱՐԿՈՒԹՅՈՒՆՆԵՐԻ ԱՌՈՏԱՐԿԻ ԵՎ ՊԱՀՈՒՆՏԱՐԿԻ ԱՍՍԻՆ ՀԵՌԱԽՈՍՈՎ 589167, 581351

«Ազգ» հրատարակչության տպարան, Երեւան-23, Մոսկովյան 2. Գրանցման թիվ 65. Դասիչ 69149. Պատվեր 2258. Տպաքանակը 4000. Ստորագրված է տպագրության՝ 19.12.1996. Գինը 75 դրամ