Azg
ՅՈՒՆԻՍ 1996 ՇԱԲԱԹ # 100 (1106)

Կիսլովոդսկը տարածաշրջանի խաղաղության օրրան

ՍՏԱՎՐՈՊՈԼ, 31 ՄԱՅԻՍ, ԱՐՄԵՆՊՐԵՍ: Հունիսի 3-ին Կիսլովոդսկում կայանալիք հանդիպման ժամանակ Ռուսաստանի, Վրաստանի, Հայաստանի եւ Ադրբեջանի նախագահները մտադիր են ստորագրել «Հանուն ազգամիջյան համաձայնության, խաղաղության, տնտեսական ու մշակութային համագործակցության կովկասում» հռչակագիրը: Ինչպես պաշտոնական աղբյուրներից հայտնի է դարձել ԻՏԱՌ-ՏԱՍՍ-ի թղթակցին, հանդիպմանը կմասնակցեն նաեւ Հյուսիսային Կովկասի բոլոր հանրապետությունների, երկրամասերի ու մարզերի՝ Ռուսաստանի Դաշնության սուբյեկտների ղեկավարները:

Նախատեսվում է, որ Կիսլովոդսկում Ռուսաստանի նախագահ Բորիս Ելցինը կովկասյան աշխարհաշրջանի խնդիրների շուրջ կարծիքներ կփոխանակի վրացական պետության ղեկավար Էդուարդ Շեւարդնաձեի, Հայաստանի եւ Ադրբեջանի նախագահներ Լեւոն Տեր-Պետրոսյանի եւ Հեյդար Ալիեւի հետ: Այնուհետեւ կկայանա այդ պետությունների եւ հյուսիսկովկասյան հանրապետությունների, ինչպես նաեւ Դոնի, Կուբանի եւ Ստավրոպոլի երկրամասերի ղեկավարների հանդիպում:

ՔՐԻՍՏՈՆԵՈՒԹՅՈՒՆ-1700

Միջազգային գիտաժողով Փարիզում հունիսի 14-16-ը

ԵՐԵՎԱՆ, 30 ՄԱՅԻՍ, ՆՈՅՅԱՆ ՏԱՊԱՆ: «Ամերիկայի ձայնը», վկայակոչելով Բոստոնում լույս տեսնող «Արմինիըն Մյուզիք սփեյսիֆայր» թերթը հայտնում է, որ հունիսի 14-16-ը աշխարհի երկրների գիտնականների բարձր մակարդակի մի գիտաժողով է կայանալու Փարիզում՝ նվիրված Հայաստանում քրիստոնեությունը որպես պետական կրոն հռչակելու 1700-ամյակի տոնակատարություններին նվիրված ծեսերի ծրագրերը: Թերթը գրում է, թե Փարիզի հանդիպմանը ներկա են լինելու Ամենայն հայոց կաթողիկոս Գարեգին Ա-ն, Անթիլիասի հայոց կաթողիկոս Արամ Ա-ն եւ 40 ատենաբաններ, լեզվաբաններ ու պատմաբաններ աշխարհի տարբեր երկրների համալսարաններից ու մշակութային կենտրոններից:

Հանդիպում Մայր աթոռ ս. Էջմիածնում

Մայիսի 31-ին Ն. Ս. Օ. Տ. Տ. Ամենայն հայոց կաթողիկոս Գարեգին Ա ընդունեց Հայաստանի Ռամկավար ազատական կուսակցության հանրապետական վարչության ատենապետ Ռուբեն Միրզախանյանին եւ ՀՌԱԿ հանրապետական վարչության անդամ, Հայաստանի Ազգային Ժողովի մշակութային միության կենտրոնական վարչության նախագահ Ֆրունզե Դովլաթյանին: Մեկ ժամից ավելի տեւած զրույցի ընթացքում քննարկվեցին ազգային, եկեղեցական եւ մշակութային հարցեր: Ուշադրության արժանացան բեմական նոր բաժանումներին, սփյուռքում գործող կազմակերպություններին, Հայաստանի ներքաղաքական իրավիճակին առընչվող մի շարք խնդիրներ: ՀՌԱԿ ներկայացուցիչները կատարությունները նվիրված ծեսերի ծրագրերը: Թերթը գրում է, թե Փարիզի հանդիպմանը ներկա են լինելու Ամենայն հայոց կաթողիկոս Գարեգին Ա-ն, Անթիլիասի հայոց կաթողիկոս Արամ Ա-ն եւ 40 ատենաբաններ, լեզվաբաններ ու պատմաբաններ աշխարհի տարբեր երկրների համալսարաններից ու մշակութային կենտրոններից:

Լիոնարիսյան-Գուլուզաղե հերթական բանակցություններ Ղարաբաղի հարցով

31 ՄԱՅԻՍ, «ԱԶԱՏՈՒԹՅՈՒՆ»: Ինտերֆաքսի լրատվական գործակալության հաղորդագրության համաձայն, Հայաստանի եւ Ադրբեջանի նախագահների բարձրաստիճան ներկայացուցիչներ Ժիրայր Լիոնարիսյանը եւ Վաֆա Գուլուզաղեն Փարիզում բանակցություններ են վարել Ղարաբաղի հակամարտության կարգավորման շուրջ: Նախագահների օգնականների մակարդակով ընթացող նման բանակցություններ անցկացվել էին վերջերս ԵԱՀԿ միջնորդությամբ ընթացող բանակցություններին զուգընթաց: Նշագրվում է, որ հունիսի 9-15-ը ԵԱՀԿ մի պատվիրակություն կմեկնի տարածաշրջան որոշակիացնելու, թե արդյոք մարտի վերջին ընդհատված բանակցությունները վերսկսվելո՞ւ են:

ԱՄՆ-ը կօժանդակի Ղարաբաղին

ՎԱՇԻՆԳՏՈՆ, 31 ՄԱՅԻՍ, ՓԱՍՏ-ՌԼ: 1997 թվականի ֆինանսական տարվա գործառույթների նախագիծը մայիսի 29-ին հաստատեց ԱՄՆ-ի Ներկայացուցիչների տան արտաքին օժանդակության հաստատման հանձնախմբում կանաչ լույս վառելով Ղարաբաղին ամերիկյան օժանդակություն հատկացնելու հնարավորության առջեւ: Ըստ որոշման, Ադրբեջանը կզրկվի օժանդակությունից, եթե ինչ-որ պատճառով ամերիկյան օգնությունը Ղարաբաղ չհասնի: Կոնգրեսական Վիսկոնսինի հայտարարել է, որ ամերիկյան օժանդակություն տրամադրելու հնարավորությունը Ադրբեջանի կառավարության ձեռքին է, որը պարզապես «պետք է հասկանալի հայերին ու Ղարաբաղը երբախակելուց»: Նշենք, որ հանձնախումբը միաձայնակ որոշեց մարդասիրական օգնության միջոցների մասին օրենքը, որն ինչպես հայտնի է, Քլինթոնի որոշմամբ չի գործադրվում: Ենթահանձնախումբն այս անգամ հաստատեց նաեւ մի օրենք, որով ԱՄՆ-ի կողմից Թուրքիային հատկացվող տնտեսական օժանդակությունը պիտի կրճատվի ավելի քան 50 տոկոսով: Քլինթոնն առաջարկել էր Թուրքիային տալ 60 մլն դոլլարի օժանդակություն, սակայն հանձնախմբի որոշման համաձայն, օգնության չափն իջեցվել է 25 մլն դոլլարի: Հանձնախմբի կողմից ընդունված օրենքի նախագիծը պետք է ներկայացվի Ներկայացուցիչների տանը:

ՊԱՇՏՈՆԱԿԱՆ ԱՅՑ

Ֆրանսիան եւ Հայաստանը մշակութային համագործակցությունից պետք է անցնեն տնտեսականին

Ըստ Ազնավուրը Երեւանում կերգի, երբ ամեն ինչ պատրաստ լինի

«Մենք նկել ենք լսելու, որպեսզի Ֆրանսիայի եւ Եվրոպայի կողմից օգնենք Հայաստանին, այստեղի հայտարարություն արեց Ֆրանսիայի Սենատի նախագահ Ռոնի Մոնորին Մայիսի 31-ին Ն. Ս. Օ. Տ. Տ. Ամենայն հայոց կաթողիկոս Գարեգին Ա ընդունեց Հայաստանի Ռամկավար ազատական կուսակցության հանրապետական վարչության ատենապետ Ռուբեն Միրզախանյանին եւ ՀՌԱԿ հանրապետական վարչության անդամ, Հայաստանի Ազգային Ժողովի մշակութային միության կենտրոնական վարչության նախագահ Ֆրունզե Դովլաթյանին: Մեկ ժամից ավելի տեւած զրույցի ընթացքում քննարկվեցին ազգային, եկեղեցական եւ մշակութային հարցեր: Ուշադրության արժանացան բեմական նոր բաժանումներին, սփյուռքում գործող կազմակերպություններին, Հայաստանի ներքաղաքական իրավիճակին առընչվող մի շարք խնդիրներ: ՀՌԱԿ ներկայացուցիչները կարարությունները նվիրված ծեսերի ծրագրերը: Թերթը գրում է, թե Փարիզի հանդիպմանը ներկա են լինելու Ամենայն հայոց կաթողիկոս Գարեգին Ա-ն, Անթիլիասի հայոց կաթողիկոս Արամ Ա-ն եւ 40 ատենաբաններ, լեզվաբաններ ու պատմաբաններ աշխարհի տարբեր երկրների համալսարաններից ու մշակութային կենտրոններից:

Ֆրանսիայի Սենատի նախագահ Ռոնի Մոնորին հինգշաբթի ուշ երեկոյան ժամանելով Երեւան, Հայաստանի խորհրդարանի դեսպանատան հրավերով: Դա Ֆրանսիայի խորհրդարանի վերին պալատի նախագահի պաշտոնական այցն է մեր հանրապետություն: Ռ. Մոնորիի հետ ժամանեց նաեւ Շարլ Ազնավուրը, որը Հայաստանի մարդասիրական օգնության գծով հատուկ հանձնարարությունների դեսպանն է ու հանրապետության մշակական ներկայացուցիչը կրթության, գիտության եւ մշակույթի Միավորված ազգերի կազմակերպությունում ՅՈՒՆԵՍԿՕ-ում: Պատվիրակության կազմում եկել են մի խումբ դեսպաններ, ինչպես նաեւ լրագրողներ՝ բպտի մասին «Ազգը» մանրամասն գրել է մայիսի 28-ին: Մեկ բացառություն՝ ինչ-ինչ պատճառներով չկարողացավ գալ Ազնավուրի դուստր Կատիա Ազնավուրը:

Ես ժամանել եմ Հայաստանի հետ բարեկամությունը զարգացնելու համար, հայտարարեց Ռ. Մոնորին, պատասխանելով մեր հարցին: Նախ, ես շատ հայեր եմ ճանաչում Ֆրանսիայում, դրանք հանձարելի մարդիկ են, իսկ հետո Սենատի նախագահի պարտականությունների մեջ է մտնում Ֆրանսիայի մի ջազգային հարաբերությունների զարգացումը ապագայում: Այս ուղեւորությունն իրականացվում է համաձայնեցված Ֆրանսիայի նախագահ Ժակ Շիրակի հետ, որը գանկություն է հայտնել, որ մենք մեր մասնակցությունը բերենք Հայաստանի Հանրապետության նախագահ Լեւոն Տեր-Պետրոսյանի Փարիզ կատարելիք այցի նախապատրաստմանը, որ սկսվում է ս. թ. հունիսի 12-ին:

Տես # էջ 2

Տաջիկստանը հավանաբար միանա Մոսկվային միությանը

31 ՄԱՅԻՍ, «ԱԶԱՏՈՒԹՅՈՒՆ»: Ռուսաստանի փոխվարչապետ Ալեքսեյ Բոլշակովի ղեկավարած պատվիրակությունը ուրբաթ օրը բանակցություններ է վարել Դուշանբեում: ԻՏԱՌ-ՏԱՍՍ գործակալությունը հաղորդել է, որ Բոլշակովը բանակցություններ է վարել Տաջիկստանի նախագահ Էմոմալի Ռահմոնովի հետ: Քննության նյութը՝ Տաջիկստանի հավանական միացումն է ԱՊՀ մոսկվայի միությանը: Հիշեցնենք, որ հինգ միության կազմում են Ռուսաստանը, Բելառուսը, Ղազախստանը եւ Կիրգիզիան:

ԹՈՒՐՔԻԱ

Հ. Բագրատյանը մասնակցելու է Հաբիթաղին

ԱՆԿԱՐԱ, 31 ՄԱՅԻՍ, ԱՐՄԵՆՊՐԵՍ: Ինչպես արդեն հաղորդվել է, Հայաստանի Հանրապետությունը տարբեր մակարդակներով իր մասնակցությունն է բերելու ՄԱԿ-ի Հաբիթաթ Բ գագաթնաժողովին: ՀՀ կառավարական բարձրաստիճան պատվիրակությունը վարչապետ Հրանտ Բագրատյանի գլխավորությամբ, որպես ակնկալվում է հունիսի 12-14-ը այցելել Ստամբուլ: Հունիսի 3-14-ը աշխարհի գրեթե բոլոր երկրների ներկայացուցիչներ Ստամբուլում պետք է քննարկեն, թե ինչպես բնակչության համար ավելի հարմարավետ դարձնեն քաղաքները: Ինչպես հաղորդել է Արմենպրեսի սեփական թղթակիցը Ստամբուլից, Հաբիթաթ Բ քաղաքների գագաթնաժողովի սկզբում արվիրով որպես պատվավոր արարողություն է տեղի ունեցել «Լայթիֆ Գրաս» կենտրոնի առջեւ, որ դիտի կարանան գագաթնաժողովի նիստերը: Արարողության ընթացքում երաժշտություն հնչեցրած Հաբիթաթ Բ-ի գլխավոր քարտուղար նշել է, թե «այս գագաթնաժողովը նոր դարի վերջին գագաթնաժողովն է, որի ընթացքում նախատեսվում է արվեն առաջադիմ քաղաքների դիմագծի ձեւավորման համար»: Հաբիթաթի որպես պատվավոր բացումը տեղի կունենա առաջիկա կիրակի, «Աշխարհ» բաշխարարանում ՄԱԿ-ի գլխավոր քարտուղար Բուտրոս Ղալիի եւ աշխարհի 40 ղեկավարների կամ կառավարությունների ղեկավարների մասնակցությամբ: Իսկ մասնակից պատվիրակությունների թիվը հասնում է 4 հազարի:

ԻՍՐԱՅԵԼ

Շիմոն Պերեսը պարտվեց

Նաթանյահուն կկազմի Իսրայելի նոր կառավարությունը

ԵՐՈՒՍԱՂԵՄ 31 ՄԱՅԻՍ, ՌՖԻ, «ԱԶԱՏՈՒԹՅՈՒՆ» ԵՎ ԱՅԼ ԱՂԲՅՈՒՐՆԵՐ: Ինչպես եւ ցույց էին տալիս նախնական արդյունքները, Իսրայելի ընտրական կենտրոնական հանձնաժողովն այսօր հայտարարեց, որ Լիկուդ խմբավորման ղեկավար Բենիամին Նաթանյահուն հաղթել է ընտրություններում, հավաքելով ձայների 50,4 տոկոսը, մինչդեռ նրա մրցակից, Աշխատավորական կուսակցության ղեկավար Շիմոն Պերեսը 49,5 տոկոսը: Նրանց ստացած ձայների թվի տարբերությունը ընդամենը 20 հազար է, ինչը դիտորդներին իրավունք է տալիս հայտարարեն, որ ընտրություններում ոչ թե Նաթանյահուն հաղթեց, այլ Պերեսը պարտվեց:

Անշուշտ, մինչեւ պաշտոնական արդյունքների հրապարակումը, որը կկատարվի առաջիկա շաբաթ, դեռեւս վաղ է մենք խոսել, թե իսրայելցի ընտրողների տարբեր խավերն ինչպես եւ ինչու ընտրեցին հոգոս կամ ընդդեմ այս կամ այն թեկնածուի, սակայն կարելի է եզրակացնել, որ իսրայելցիների ավելի մեծ մասը նախընտրում է տանգությունը խաղաղությունից: Այլ խոսքով՝ հարեւան արաբական

երկրներ իրավունք ունեն մտահոգվելու Իսրայելի դիրքորոշման կարծրացումից, թեկ որոշակիացիներ իրենց տարածաշրջանի երկրներին ուղղված հայտարարությունից: Այնուհանդերձ, Նաթանյահուն այսօր հայտարարեց, որ իր կազմելիք կառավարությունը հարատեւում կլինա միայնակ գային հանձնաժողովներին ու կշարունակի խաղաղության բանակցությունները: Հարկավոր է ակնկալել, սակայն, որ դեռեւս անվարմ, 46 տարեկան Նաթանյահուն, որին Իսրայելում սիրում են Բիբի կոչել, մեծ դժվարություն է կրելու օրենքով սահմանված առաջիկա 45 օրում իր դիրքերը կազմելու գործում: Զուգահեռ խորհրդարանական ընտրություններում նրա Լիկուդ խմբավորմանը չհաջողվեց մեծամասնության կազմել: Ընդհակառակը, ինչպես նշել էինք երեկ, կրոնական եւ այլ մանր կուսակցություններ զգալի տեղեր գրավեցին ներսերում: Կրոնականները 23 տեղ, Շարասկու գլխավորած ռուսատանցի հեռանները 7, արաբներ՝ 4, ինչը կտիրի Բիբիին հաշվի նստելու նրանցից յուրաքանչյուրի հետ: Իսկ ինչ վերաբերում է նախկին վարչապետին՝ 73 տարեկան փորձառու, բայց զարդ ոչ մի ընտրական հաջողություն չարձանագրած Շիմոն Պերեսին, վերջինս հայտարարեց, թե՝ թաքցառում է իր մաս կազմելը նոր կառավարությանը:

digitised by A.R.A.R.@

ԱԶԳ

տեղական

ՊԱՇՏՈՆԱԿԱՆ ԱՅՑ

Ֆրանսիան եւ Հայաստանը մշակութային համագործակցությունից ոչեմ է անցնեն տնտեսականին

Շաղ Ազնավուր Երեւանում կերգի, երբ ամեն ինչ պատրաստ լինի

Սկիզբը էջ 1

- Մեզ համար շատ մեծ ուրախություն է բացահայտել Հայաստանը եւ նրա ժողովրդին հասցնել Ֆրանսիացիների համակրանքը, բարեկամությունն ու եղբայրությունը, ասաց Ռ. Սոնորին, միաժամանակ նշելով, որ Հայաստանի մասին գիտի գրքերից ու իր բազմաթիվ ֆրանսահայ բարեկամների ոլորտներից:

Շաղ Ազնավուրը իմ բարեկամներից է, նա համընդհանուր հարգանք է վայելում Ֆրանսիայում, եւ դա է ոլորտը, որ մենք եկել ենք միասին, բացատրեց Սենատի նախագահը:

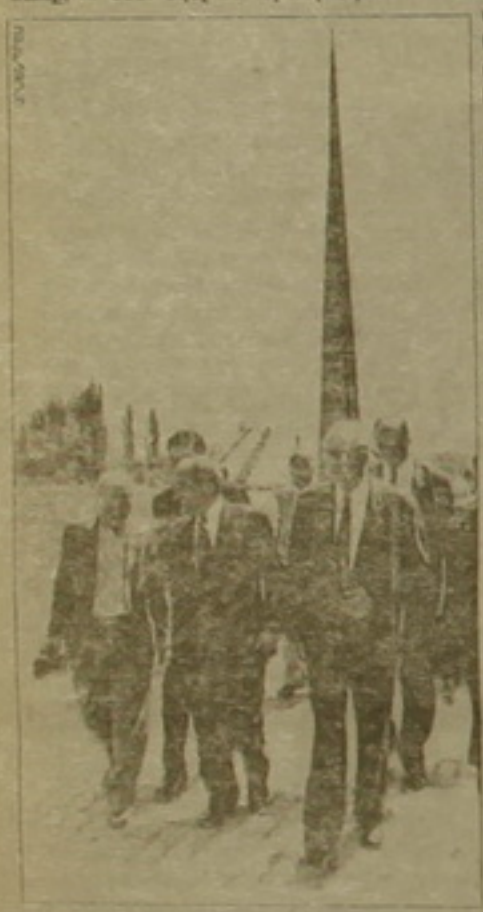

Շատ ուրախ եմ, որ այստեղ եմ, ժամանակ է Շաղ Ազնավուրը: Շատ կարեւոր է, որ այս աշխատանքի մեծերը գան Հայաստան եւ հանդիպեն հանրապետության ղեկավարների ու ժողովրդի հետ, առում է աշխարհաճանաչ հայորդին: Ես հնարավորություն ունեմ ճանաչել նրանցից շատերին, եւ հենց որ կարողանամ նրանց ուղարկել մեզ մոտ, ես դա անում եմ, նշեց նրգիչը: Շատ ուրախ եմ, որ հայաստանում եմ, սա առաջին անգամն է, որ գալիս ես իրրեւ դեսպան, հայտնեց նրգիչը: Մեր մյուս հարցին, թե ինչո՞ւ հետաձգվեցին նախատեսված համերգները, ն՚ր է ծրագրում նրգիչը երեւանում հանդես գալ համերգներով, նա պատասխանեց հայերեն. «ես այդ բանը չգիտեմ. չգիտեմ այդ... երբ որ կարենամ, կգամ, բերանս կբանամ ու կերգեմ...»:

Ի՞նչ սպասելիքներ ունի այս այցից հայաստանյան կողմը: Հայաստանի Հանրապետության Ազգային ժողովի նախագահ Բաբկեն Արարքցյանը հույս հայտնեց, որ պատվիրակության այցը կնպաստի երկու երկրների, մասնավորապես Հայաստանի խորհրդարանի ու Ֆրանսիայի Սենատի հարաբերությունների հետագա զարգացմանն ու խորացմանը:

Խոսնակը հիշեցրեց, որ ստորագրված է ու գործում է Հայաստանի ու Ֆրանսիայի Ազգային ժողովների համագործակցության համաձայնագիրը:

Ֆրանսիայի եւ Հայաստանի ոլեսական դրոշակներով զարդարված «Ձվարթնոց» օդանավակայանի պատվո սրահում կարճատեւ զրույցից հետո ավտոմեքենաների շարասյունը ուղեւորվեց դեպի ընդունելությունների տուն:

Ավարտելով խոսքը Ռ. Սոնորին գլխավորած պատվիրակության ժամանելու մասին, անհրաժեշտ ենք համարում բնդգծել իրարին դիմավորելիս ՀՀ Ազգային ժողովի աշխատակազմի, ինչպես նաեւ մամուլի ծառայության կազմակերպած ու հիդված գործողությունների բարձր մակարդակը:

Մայիսի 31-ին ֆրանսիական բարձրաստիճան պատվիրակության հետ հանդիպումներ ունեցան ՀՀ Ազ նախագահ Բաբկեն Արարքցյանը, ՀՀ նախագահ Լեւոն Տեր-Պետրոսյանը եւ արտգործնախարար Լեւոն Փափազյանը: Վերջին հանդիպման ընթացքում մասնավորապես նշվել է, որ ժամանակն է, որպեսզի Ֆրանսիան եւ Հայաստանը մշակութային համագործակցությունից անցնեն տնտեսական համագործակցության, մեծ ուշադրություն դարձնելով ներդրումների վրա:

Ֆրանսիայի Սենատի նախագահ Որնե Մոնորին, ընկերակցությամբ ՀՀ Ազգային ժողովի նախագահ Բաբկեն Արարքցյանի, այցելեց Ծիծեռնակաբերդ եւ ծաղկեպսակ դրեց եղեռնի զոհերի հուշարձանին:

Սենատի նախագահը, Շաղ Ազնավուրը եղան ցեղասպանության զոհերի հուշարձանը, դրաւում կատարեցին հուշամատյանում:

«Ֆրանսիայի ժողովրդի եւ Սենատի հարգանքի տուրքը հայ ժողովրդին, որը տեսել է ցեղասպանություն», Սենատի նախագահը գրեց հուշամատյանում:

Ողջունելով Ֆրանսիայի դաշտոնակցին Ազգ նախագահ Բ. Արարքցյանը ընդգծեց, որ աշխատանքներ են հայ-ֆրանսիական կապերը: Այս առումով նա կարեւորեց 1993 թ. մարտի 12-ին Փարիզում կնքված Հայաստանի եւ Ֆրանսիայի համագործակցության, ինչպես նաեւ 1995 թ. մարտին ՀՀ Գերագույն խորհրդի եւ Ֆրանսիայի Ազգային ժողովի միջեւ կնքված համագործակցության դաշնագրերը: «Ձեր այցելությունը նոր էջ է մեր երկու երկրների միջեւ համագործակցության դարում», նշեց Արարքցյանը: Իր առաջարկությունը զրույցական բովանդակության նպատակով Որնե Մոնորին նկատեց, որ «Ֆրանսիացիներ այժմ հայտնաբերում կամ վերաբացահայտում են հայ մշակույթի արտակարգ հարստությունը: Դուք բացում մի վառարան ցուցահանդեսի բնագավառում»: «Մեր ժողովուրդների բարեկամությունը հին է եւ խորը: Դրան սիրում կա Հայաստան երկրի մի անկյուն: Այդ անկյունը հարեւանի վրա նշված չէ, բայց առկա է բոլորի սրտերում: Չէ՞ որ մեր երկրի հայկական համայնքը ամբողջ աշխարհի կարեւորագույն երկրորդ համայնքն է»: Նա փաստեց, որ Հայաստանն այսօր գտնվում է դպրության շրջադարձային փուլում: «Հայաստանն ազատված բոլոր տեսակի խնամակալական կապերից ստեղծելու է իր սեփական ճակատագիրը: Դա կոչ արեց նաեւ «բաղնեմ անցյալին այն, ինչ դրսեւորում է անցյալին»: Պրն Մոնորին հատկանշություն տվեց խաղաղության գործընթացին եւ հույս հայտնեց, որ «երրորդ հազարամյակը խաղաղության ժամանակաշրջան ոչեմ է լինի, իսկ մեզ համար նաեւ բարգավաճման հազարամյակ»: Դա հատկանշեմ հայտնեց, որ «աղոթում Հայաստանն իր մասին խոսել կա»:

«Ֆրանսիան գրավիչ է Հայաստանի համար, երկիր, որի հետ մեր արտերը համաչափ են բաբախում», ամփոփեց Ֆրանսիայի Սենատի նախագահը:

Վերջում որն Մոնորին նրան ընկերակցող Շաղ Ազնավուրը եւ պատվիրակության մյուս անդամները ստորագրեցին Ազ-ի դպրավոր հիշատակի հուշագրում:

ՆԱՐԴԵՆ ՄԿՐՏՉՅԱՆ

ԱՇԳԱՅԻՆ ԺՈՂՈՎ

«Հայաստանի հետ մեր արտերը համաչափ են բաբախում»

Հայտարարություն է Ֆրանսիայի Սենատի նախագահ Որնե Մոնորին

Պատշգամբային այցով Հայաստանում գտնվող Ֆրանսիայի Սենատի նախագահ Որնե Մոնորին մայիսի 31-ին ելույթ ունեցավ ՀՀ Ազ-ի Ոսկեզօծ դահլիճում

«Հայաստանի հետ մեր արտերը համաչափ են բաբախում»

ՀՀ ՖԻՆԱՆՍՆԵՐԻ ՓՈԽՆԱԽԱՐԱՐ Ա. ԱՎԵՏԻՍՅԱՆԸ ԵՎ ԷԿՈՆՈՄԻԿԱՅԻ ՓՈԽՆԱԽԱՐԱՐ Ա. ՄՈՎՍԻՍՅԱՆԸ, ԿՄԱՍՆԱԿՑԻ «ԿԱԼԻՖՈՌՆԻԱ-ՀԱՅԱՍՏԱՆ. ՀՆԱՐԱՎՈՐՈՒԹՅՈՒՆՆԵՐ ԵՆԴՐՈՒՄՆԵՐԻ ԵՎ ԱՌԵՎՏՐԻ ՀԱՄԱՐ» ՀԱՄԱԺՈՂՈՎԻՆ

ԳՈՐԾԱԿՑՈՒԹՅՈՒՆ

Պատվիրակություն՝ «Կալիֆոռնիա-Հայաստան...» համաժողովին

Հունիսի 5-ին Հայաստանից Միացյալ Նահանգներ կմեկնի կառավարական պատվիրակությունը ՀՀ առեւտրի, արդյունաբերության եւ զբոսաշրջության նախարար Ա. Միմաքեյանի ղեկավարությամբ: Պատվիրակությունը, որի կազմում են նաեւ ՀՀ Ֆինանսների փոխնախարար Ա. Ավետիսյանը եւ Էկոնոմիկայի փոխնախարար Ա. Մովսիսյանը, կմասնակցի «Կալիֆոռնիա-Հայաստան. հնարավորություններ ներդրումների եւ առեւտրի համար» համաժողովին:

Ա. Գ.

Տրամաբանությունից անկախ ազատություն

Կամ ինչպես սահմանափակել վարորդական հնարամտությունը

Անկախության ձեռքբերումներից մեկն ազատությունն է. ծանոթանալ եւ արտահայտվելու, մեր առեւտրի «մեծ» ձեռնարկումների, կուսակցություններ եւ հասարակական կազմակերպություններ հիմնելու, գոյատեւման միջոցներ հայրենիքից դուրս փնտրելու, դպրոցում դեռ ոչ բոլորի համար ամենամատչելի ժամանակավոր կամ մշտական բնակություն հաստատելու եւ շատ ու շատ այլ ազատություններ, որոնցից մեկին ուզում եմ անդրադառնալ: Խոսքը մեր բազմաչարչար լեզվի օգտագործման վայրերի ազատության մասին է: Օրինակ, 4-րդ երթուղային տաքսու ցուցանակը խիստ յուրօրինակ է ներկայացնում այն հանգրվանները, որ հաղթահարում է ուղեւորների ուղեկցությամբ: Ցուցանակի հեղինակը ոմանք անունները փոխարինել է հայատառ տառերն բառերով: Ստացվել է բարձր գարնանային բառասալաթ՝ ԳՈՒՄ-ՏԻՐԿ-ՊՐՈՍՊԵԿՏ-ՕՊԵՐԱ-ԿՈՍԻՏԱՍ-ՈՍՅԱՆՈՍ: Այս բիսլում հայատառ հայերեն բառերի հանդիպելու (Օպերա-կոմիտաս) համար, բերեւս, պատասխան են միայն նշված բառերի ռուսերեն եւ հայերեն ձեւերի համարժեքությունը: Եւ քանի որ այս օրինակը ոչ թե բացառություն է, այլ մեր «ընկալական» կենցաղում վստահորեն արմատացած սովորություն, որ չգիտես օտարամոլություն, թե անգրագիտություն անվանել, հանդիպում է բաց առեւտրի բանգարան հոյակվելու իրավունք ձեռք բերած մայրաքաղաքի տոնավաճառներում, փողոցներին ոչ գեղարվեստական անկարգություն հաղորդող սեղանիկների շարերում: Վերոհիշյալից, ըստ երեւույթին, իրչ տարբերվող անգլիատառ ցուցանակների եւ մակագրությունների ազատությանը, որի մասին առիթ ունեցել ենք հիշելու «Ազգի» համարներից մեկում, ցավոք, արդեն հարմարվել ենք, ինչպես վաղուց վարժվել ենք, օրինակ, պետական փոխադրամիջոցների տախտակներին «սեփականացման» գործընթացին: Բարեբախտաբար, էլեկտրատանսպորտն առայժմ դուրս է մնացել այդ գործընթացից. տրամվայներն ու տրոլեյբուսներն այդ տեսակետից անհեռանկար են, բայց մետրոն, գործին բավարար ճկունությամբ մոտենալու դեպքում, կարող է գործունեության լայն հորիզոն բացել ձեռներեցների առջեւ: Պետական ավտոբուսներն ու երթուղային տաքսիներն ասիճանաբար սակավանում են, փոխարենը փողոցներում աճխուժորեն երթեւեկում են մասնավորները՝ ազատորեն մանեւրելով ինչպես երթուղիների, ցուցանակների, այնպես էլ գնագոյացման շրջադարձում: Մասնավոր ավտոբուսների գների սանդղակը տատանվում է 50-70 դրամի սահմաններում, իսկ մասնավոր երթուղային տաքսիների գները հասնում են 150-ի: Որոշ մասնավոր ավտոբուսների վարորդներ ուղեւորներին գայթակղելու նպատակով դիմում են մեր խորամանկություններին. ուղեվարձը ցուցադրում են ավտոբուսի ոչ թե դրսի, այլ ներսի կողմից, այսինքն՝ ուղեւորը միայն սվտբբրյում «ազոփասում» տեղավորվելուց հետո է դարձում, որ հաղարի կենտրոնից Նորքի գանգվածի բարձունքները հաղթահարելու կամ ընդհակառակը՝ նշված բարձունքից հաղար «գլորվելու» համար պետք է վճարի ոչ թե 50, այլ 70 դրամ: Որոշ վարորդներ նույնիսկ անդարարի ճարպկությամբ հասցնում են ընթացքում փոխել գնացիչները, որի երկու տարբերակն էլ, համենայն դեպս, դատվում է տարբեր իրավիճակների համար: Այդ հաղթ բաց՝ ազատությունը, մեծ հնարավորություններ է դարանակում, եւ ամեն ոք դրանից օգտվում է այնպես, ինչպես թույլ է տալիս իր երեւակայությունը եւ, իհարկե, դասաիարակությունը: Եւ եթե մեր պետության կայացման ջանքագոլները նման վայ-ազատությունները վերահսկելու ժամանակ կամ ցանկություն չունեն, անհրաժեշտ չէ՞ արդյոք, որ ազգովին ինքնաղեկավարվենք եւ «ինքնասահմանափակենք» մեր անվերահսկելի դարձած ազատությունների մի մասը:

ԼԵՎՈՆ ՊՈՂՈՍՅԱՆ

ԱՇԽԱՏԱՆՔ

ՀՀ նախագահի մամլո ծառայության մեկնաբանությունը

«Ազգ» թերթի մայիսի 30-ի համարում տպագրված «Ուսանողների բերությունների եւ նայում եմ մեծ հանդարտությամբ» հարցազրույցում Պարույր Հայրիկյանը ՀՀ նախագահ Լեւոն Տեր-Պետրոսյանին վերագրել է երկու հետեւյալ դրդումները. առաջինը՝ 1989 թվականին Մասենաղարանի առջեւ նա իբր ասել է. «ես մինչեւ իմ կյանքի վերջը կդայրարեմ «դեմոկրատների համար», իսկ 1991 թվականի օգոստոսի մոսկովյան հեղաբերման ժամանակ իբր հայտարարել է. «Հայրենակիցներ, մի անհանգստացեք, ես մշտական կարգի մեջ եմ կենտրոնի հետ»:

ՀՀ նախագահի մամուլի ծառայությունը հայտարարում է, որ նման դրդումները բացարձակապես սուտ են եւ իսկապես դրդում է Պարույր Հայրիկյանը դրդարավոր է ներկայացնել այն աղբյուրը, որից նա քաղել է հիշյալ մեջբերումները:

Առաջարկում ենք ՀՀ «Մամուլի եւ զանգվածային լրատվության մյուս միջոցների մասին» օրենքի 24-րդ հոդվածի համաձայն սույն հերքումը տպագրել ձեր թերթի համաժեմ տեղում:

ԼԱՀ

Քարեփոխումների ծրագիր վարձատրության համակարգում

Աշխատանքի վարձատրության ՀԴՀ-ում գործող համակարգի կատարելագործման նպատակով օրերս Լեւոնային Դարաքաղի կառավարությունը հանրապետության էկոնոմիկայի եւ ֆինանսների նախարարությանը ու աշխատանքի եւ սոցիալական ապահովության պետվարչությանը կարգադրել է համատեղ ծավալել 1996-1998 թթ. սկսած 96 թ. հուլիսի 1-ից, աշխատանքի վարձատրության քարեփոխումների իրականացման համալիր ծրագիր՝ ըստ ոլորտների եւ մինչեւ 96թ. հունիսի 1-ը համապատասխան առաջարկություններ ներկայացնել ՀԴՀ կառավարությանը: Մինչեւ 1996թ. հունիսի 1-ը էկոնոմիկայի եւ ֆինանսների նախարարությունը բյուջետային ոլորտի նախարարությունների հետ պետք է նախապատրաստի առաջարկություն բյուջետային հիմնարկների աշխատողների աշխատավարձի բարձրացման իրական աղբյուրների վերաբերյալ, նկատի ունենալով բյուջետային հատկացումների ավելացումը, այդ հիմնարկների աշխատողների բնականոն կրճատումը, կառուցվածքային փոփոխությունները, ինչպես նաեւ բոլոր ոլորտների ժամավճարային տարիֆային դրույքաչափերի կարգավորումը: Ըստ որոշման, աշխատանքի վարձատրության քարեփոխումների հերթականություն սահմանելիս առաջին հերթին հաշվի կառնվի ավելի դժվար վարձատրվող ոլորտների աշխատողների աշխատավարձի բարձրացման անհրաժեշտությունը:

Որոշումը ստորագրել է ՀԴՀ վարչապետ Լեւոնարդ Պետրոսյանը:

Ա. Ա.

«ԱԶԳ»-ՕՐԱԳԻՐ
Գործում ամբողջական 9 տարի
Հիմնադիր եւ հրատարակիչ
«Ազգ» թերթի խմբագրական խորհուրդ
Երեւան 375010, Նալբանդյանի 47
Թելեֆոն 562941, ATAT (3742) 155365,
e-mail INTERNET: azg@armenia.com
Գլխավոր խմբագիր
ՅՈՒՐԻ ԱԲԵՏԻՍՅԱՆ / հեռ. 521635
Խմբագրի տեղակալ
ՍԱՄՎԵԼ ՊԵՏՐՈՍՅԱՆ / հեռ. 529221
Տնօրեն
ՍԱՐԳԻՍ ՍԱՐԳՍՅԱՆ / հեռ. 562803
A STYLE հանձնարարական
ծառայություն / 563841
Էջը եւ ասամբելը ՊՅԱԼ/ՌԱԼՍՊՅԱՆ
Apple Macintosh
հանձնարարական սարքերի
«Ազգ» թերթի
Յուրաքանչյուր «Ազգի» որոշակի է
«AZG» DAILY NEWSPAPER
Editor
H. AVEDIKIAN / phone: 521635
47 Nalbandian st.
Yerevan Armenia 375010

digitised by A.R.A.R.@

ԱԶԳ

ԼՐԱՏՎՈՒԹՅՈՒՆ

«ԱԶԳ»

Նիստին չներկայացան

Ինչպես որոշվել եւ մամուլով հայտարարվել էր նախապես, երեկ, մայիսի 31-ին, ժամը 12:00-ին, «Ազգ» օրաթերթի խմբագրատանը տեղի ունեցավ «Ազգի» հիմնադիր խորհրդի նիստը, որին ներկա գտնվեցին խորհրդի անդամներ Հակոբ Ավետիսյանը եւ Ռուբեն Միրզախանյանը, իսկ Սիրուն Մինասյանը Բոստոնից նախորդ օրը ֆաքսով լիազորագիր էր ուղարկել Հ. Ավետիսյանին՝ իր փոխարեն քվեարկելու իրավունքով: Ինչ վերաբերում է հիմնադիր խորհրդի մյուս երկու անդամներին՝ Կարեն Կոստանդյան եւ Վազգեն Ղազարյան, չներկայացան նիստին եւ գրավոր կամ այլապես որեւէ բացատրություն չէին ներկայացրել իրենց բացակայելու մասին:

Նկատի ունենալով, որ վերոհիշյալ պարոնայք Կ. Կոստանդյանը եւ Վ. Ղազարյանը, արդեն հաջորդական 3-րդ անգամ ներկա չեն գտնվում պաշտոնապես հայտարարված նիստերին, եւ հավելի առնելով, որ նրանք նախապես հայտարարությունը դիմում էին ներկայացրել առանձին մաս կազմելու «Ազգ» օրաթերթի հետ իրավաբանական ոչ մի սոնյություն չունեցող մի 2-րդ կողմի, որը սակայն հավակնում էր նույն թերթի սեփականությանը եւ դրանով էլ փաստորեն արդեն իրենք իրենց դուրս են դրել հիմնադիր կազմից, խորհրդի անդամներ Հ. Ավետիսյանը, Ռ. Միրզախանյանը եւ, փոխարինաբար, Մ. Մինասյանը որոշեցին հիմնադիր խորհրդի կազմից դուրս հայտարարել Կ. Կոստանդյանին եւ Վ. Ղազարյանին:

Որոշվեց նիստի արձանագրության հաղվածը ներկայացնել ՀՀ արդարադատության նախարարություն:

ԵՐԵՎԱՆ-ԳՈՐԻՍ-ՍՈՉԻ ԱՎՏՈՄԱՏԱՅԻՆ ՃԱՆԱՊԱՐՀ

Երեկ իր աշխատանքն ավարտեց Ազգային ինքնորոշում միավորման 15-րդ համագումարը: Ներկայացուցչական հարցերի քննարկումից, կանոնադրական մի շարք փոփոխություններ կատարելով ու կազմակերպության ղեկավար մարմինների նիստային քվեարկություններից հետո համագումարը ձայների մեծամասնությամբ կանգ առավ նախագահական ընտրություններին սեփական թեկնածուով մասնակցելու տարբերակի վրա: Սակայն դեռ չի կարելի ասել, որ ԱԻՄ-ը այս հարցում վերջնական վճիռ կայացրեց: Այդ խոսվունը, թե ԱԻՄ-ի կանոնադրության, դատկանում է վեհաժողովին, որը կգումարվի ավելի ուշ, նախագահական ընտրությունների նախաշեմին: Երբ որեւէ արտակարգ իրադարձություն տեղի չունենա, առայ հազիվ թե կարելի է ենթադրել, որ վեհաժողովը կանտեսի համագումարի դիմորոշումը: Ուստի կարելի է մեծ հավանականությամբ ոչնչել, որ ԱԻՄ-ը առաջիկա նախագահական ընտրություններին կներկայանա սեփական թեկնածուով մասնակցելու հնարավորությունները: Տարբերակներից յուրաքանչյուրի վարկանիշ:

Ռ. Հ.

15-ՐԴ ՀԱՄԱԳՈՒՄԱՐ

ԱԻՄ-ը ընտրություններին կմասնակցի իր թեկնածուով

ընտրություններից զատ, համագումարը ԱԻՄ-ի նախագահ վերընտրեց Պարույր Հայրիկյանին: Սակայն տվյալ դատագայում ամենակարեւոր նախագահական առաջիկա ընտրություններին մասնակցելու խնդիրն էր: Ինչպես տեղեկացրել ենք մեր թերթի նախորդ համարում, համագումարը ընտրության առավել դրանց ԱԻՄ-ի մասնակցության մի քանի տարբերակ, այդ թվում նաեւ ընդհանրապես ընտրություններին չմասնակցելու, սեփական թեկնածու չներկայացնելու հնարավորությունները: Տարբերակներից յուրաքանչյուրի վարկանիշ կանով:

Գնդակոծություն Նախիջեւանից, կան տուժածներ

ԵՐԵՎԱՆ, 31 ՄԱՅԻՍ, ԱՐՄԵՆՊՐԵՍ: Վերջին լարվածություն է առաջացել հայադրբեջանական սահմանի հարավարեւմտյան եւ հյուսիս-արեւելյան հատվածներում: Պն լրատվության եւ մամուլի վարչության տվյալներով, մայիսի 30-ին, ժամը 9.25-ից մինչեւ 16-ը Ադրբեջանի զինված ուժերի սնորաբաժանումները Նախիջեւանի տարածից կարճաձեւ ընդհատումներով ականանետներից, հետեւակի մարտական մեքենաներից հրազենային տարաեսակ զենքերով կրակի տակ են դահել Սյունիքի մարզի Սալվարդ բարձունքի դաշտպանական դիրքերը: Այս միջադեպի ժամանակ հայկական կողմից եղել են տուժածներ:

Մայիսի լույս 31-ի գիշերը ժամը 2.30-ից մինչեւ 3.25-ը հակառակորդը գնդակոծություն է սկսել հրազենային տարաեսակ զենքերով, այս անգամ կրակի թիրախ դարձնելով Գեղարքունիքի մարզի Վահան գյուղի դաշտպանական դիրքերը: Տուժածներ չկան:

Երկու դեպքում էլ Հայաստանի Հանրապետության զինված ուժերի սնորաբաժանումների դաշտասխան գործողություններից հետո հակառակորդը դադարեցրել է կրակը: Սահմանի մյուս հատվածներում միջադեպեր չեն գրանցվել:

Իրան-Հայաստան առեւտրական կապերը լայն հեռանկար ունեն

ԵՐԵՎԱՆ, 31 ՄԱՅԻՍ, ԱՐՄԵՆՊՐԵՍ: ՀՀ առեւտրի, տպատարկումների եւ զբոսաշրջության նախարար Վահան Մելքոնյանը մայիսի 30-ին ընդունել է Հայաստանում Իրանի Իսլամական Հանրապետության արտակարգ եւ լիազոր դեսպան Համիդ Ռեզա Նիմար Էշթեհարդին:

Ըստ նախարարության լրատվական ծառայության հաղորդման, որում հաղորդվում է, որ դիմացման կառավարական հանձնաժողովի նախագահ, Վ. Մելքոնյանը դեսպանին է ներկայացրել հանձնաժողովի կառուցվածքը, աշխատանքների հիմնական ուղղությունները, նշել հեռագայում երկու երկրների առեւտրական կապերն ընդլայնելու լայն հնարավորությունները: Քննարկվել են նաեւ սահմանամերձ առեւտրի, Իրան-Թուրքմենստան-Հայաստան նոակոդմ հարաբերությունների, իրական վառելիքի Հայաստան ներկրման, Իրան-Հայաստան գազամուղի կառուցման եւ փոխադարձ հետաքրքրություն ներկայացնող մի շարք այլ հարցեր:

Կոկա-կոլա արտադրվում է նաեւ Հայաստանում

ԵՐԵՎԱՆ, 31 ՄԱՅԻՍ, ՆՈՅԱՆ ՏԱՊԱՆ: Հունիսի 1-ից «կոկա-կոլա բոթլերս Արմենիա» (ԿԿԲԱ) ընկերությունը Հայաստանի շուկայում առաջին անգամ վաճառքի կհանի իր արտադրանքը՝ հանրահայտ կոկա-կոլան:

«Հայկական կոկա-կոլան որակով չի զիջում իր ծննդավայրում՝ Ատլանտայում, արտադրվող կոկա-կոլային», մայիսի 31-ին կայացած մամլո ասուլիսում հայտնեց (ԿԿԲԱ) ընկերության գլխավոր տնօրեն Ստեֆանոս Կոստարելիսը: Նա նշեց, որ հայկական կոկա-կոլայի որակը միջազգային մասնագետների կողմից դրական է գնահատվել: Պրն. Կոստարելիսը տեղեկացրեց, որ հայկական կոկա-կոլան կիսով չափ էժան կլինի Հայաստանի շուկայում մինչ այժմ վաճառվող կոկա-կոլայից: Վաճառքի գինը կախված կլինի խանութների կողմից նշանակված հավելավճարից: Արտադրությունը (սկզբնական շրջանում տարեկան 100 մլն լիտր) կիրականացվի Երեւանի «Օշական» ընկերության գործարանում, որի բաժնետոմսերի 80 տոկոսը ԿԿԲԱ-ն ձեռք բերեց վերջերս:

ԿԿԲԱ ընկերության հիմնադիրներն են բրիտանահայ մեծահարուստ Վայնե Մանուկյանն ու «Հելենիկ բոթլինգ» հունական ընկերությունը (հիշեցնենք, որ Վայնե Մանուկյանի նախաձեռնությամբ վերջերս Հայաստանում բացվեց անգլիական «Միդլենդ-Արմենիա» բանկը, որի 30 տոկոս բաժնեմասը պատկանում է իրեն): Կոկա-կոլայի արտադրությունը կազմակերպելու եւ ընդլայնելու համար ընկերության կողմից արվել են արդեն առաջին ներդրումները: Ընթացիկ տարվա համար այն կկազմի 3 մլն դոլար, որից հետո դրանք կհասնեն մինչեւ 8 մլն-ի:

Սկզբնական շրջանում հայկական կոկա-կոլան կվաճառվի Հայաստան ներմուծվող 250 մլն-ոց առդակյա շշերով, իսկ մոտ մեկ ամսից՝ նաեւ Հայաստանում արտադրվող նմանատիպ շշերով: Ս. Կոստարելիսի խոսքերով հայկական կոկա-կոլայի արտադրությունը կկազմակերպվի թե ներմուծվող եւ թե տեղական հումքի հիման վրա: Նախատեսվում է տեղական հումքի ավելացման համար կատարել լրացուցիչ ներդրումներ:

Հայաստանում արտադրվող կոկա-կոլան կտաղավի միայն Հայաստանում: Ընկերության կողմից կստեղծվի նաեւ ժամակարգման հարմարավետ ցանց, որը առայժմ կունենա երկու ոլոռեաս՝ Վանաձորում եւ Կապանում:

ՀՅՊ մամլո ասուլիս

Երկուշաբթի ժամը 11-ին Սահմանադրական իրավունքի միության (ՍԻՄ) մասնաճյուղում (Զգնիկ Կոդրացի 50 ա) տեղի կունենա ՀՅ Դաշնակցության դատախազության մարմնի մամլո ասուլիսը:

Հրավիրված են հետաքրքրվող բոլոր լրագրողները:

Հայաստանում ծխախոտամոլությունը հասել է սպառնալի չափերի

ԵՐԵՎԱՆ, 30 ՄԱՅԻՍ, ՆՈՅԱՆ ՏԱՊԱՆ: Առողջապահության համաշխարհային կազմակերպությունը (ԱՀԿ) մայիսի 31-ը նշում է որպես ծխելու դեմ պայքարի օր: Նույնն տարվան գործակալության բրիգադից Ռուզաննա Մանուկյանի հետ զրույցում առողջապահության ազգային ինստիտուտի հասարակական առողջության ինստիտուտի երեխաների բժշկահիգիենիկ կրթության բաժնի դեկավար Մարիա Մկրտչյանը նշեց, որ ծխախոտանությունը հանրապետությունում հասել է սպառնալի չափերի: Հարցաստանի բնակչության 44 տոկոսը հանդիսանում են ակտիվ ծխողներ: Նրա խոսքերով, ՀՀ-ում ծխախոտի օգտագործման հետեւանքով ծագող հիվանդություններից մահացությունը կազմում է ընդհանուր մահացության 36 տոկոսը: Աղյուսակված է, որ ծխախոտը հանդիսանում է քրոնիկ հաղիկեղի 90 տոկոսի, բրոնխիալ ասթմայի 75 տոկոսի, սրտի կաթվածների 25 տոկոսի առաջացման պատճառը: Աղյուսակված է նաեւ, որ ծխողների մոտ 25 տոկոսը 45 տարեկանից հետո դարտադիր դառնում են այս հիվանդություններից որեւէ մեկի զոհը:

Այսօր Եվրոպայում ծխախոտամոլության զոհ են դառնում տարեկան 800 հազ. մարդ, իսկ աշխարհում 35 մլն, որոնք կորցնում են իրենց կյանքից միջինը 25 տարի: Գիտական հաշվարկները ցույց են տալիս, որ ծխախոտամոլության ներկայիս տարածվածության դանդաղանման դեպքում այդ թիվը արդեն 2025թ-ին միայն Եվրոպայում կհասնի տարեկան 2 մլն-ի: Իսկ հաջորդ դարի երկրորդ քառորդում արդեն ծխախոտ կհանդիսանա տարեկան 10 մլն եվրոպացու վաղաժամ մահվան դատճառը:

Ըստ Մկրտչյանի, ծխելու սովորությունը տարածված է Երեւանի դպրոցական հասակ երեխաների շրջանում: Բաժնի կողմից մայրաքաղաքի դպրոցներում կատարած վերջին հետազոտությունների արդյունքների համաձայն, 14-16 տարեկան տղաների շրջանում ծխողները կազմում են 56,5 տոկոս, իսկ աղջիկների՝ 20,7 տոկոս: Միայն 15 տարեկանների շրջանում ծխող տղաներ կազմում են 20,8 տոկոս, իսկ աղջիկներ՝ 24,4 տոկոս, եւ դա այն դեպքում, երբ եվրոպական երկրներում միջին ցուցանիշը 19,4 տոկոս է: Ծխող ընտանիքներում ծնված երեխաների 80 տոկոսը հետագայում դառնում են մոլի ծխողներ: Ըստ հետազոտությունների, երեխաների 48,7 տոկոսը գտնում է, որ ծխելը հաճոյացնում է ճյարդերը, 5,7 տոկոսը համոզված է, որ այն նոյառում է մարդուրյանը, 28,4 տոկոսը այն համարում է նիվարելու միջոց, իսկ 14,3 տոկոսը գտնում է, որ ծխախոտը անձի զեղեցկությանը բնդգծելու եւ գրավիչ դարձնելու ձեւն է:

«Ծխելու դեմ դայքարը դետք է հակվի եւ կորդինացվի առողջապահական համակարգի կողմից: Պետքարը դետք է սկսել առողջապահական համակարգի ներսում, քանի որ դայքարի արդյունավետությունը ապահովելու կախված է նրանից, թե ինչ չափով են բժիշկները ընդգրկված այդ դրոցեսի մեջ», ասաց Մ. Մկրտչյանը:

Ըստ ՀՀ առողջապահության նախարարի տեղակալության գծով խորհրդական Ռ. Գեւորգյանի, ՀՀ առողջապահության նախարարը դատրաստվում է հրաման արձակել առողջապահության համակարգի հիմնարկներում ծխելն արգելելու մասին: Նախարարությունը ԱՄԻ հետ համատեղ մշակում է նաեւ ծխելու դեմ դայքարի ծավալուն ծրագիր:

Տես նաեւ էջ 5

ԱԴՐԲԵՋԱՆ

Ալիեւի ազգականները վերահսկում են բոլոր ոլորտները

ԲԱԿՈՒ, ՄԱՅԻՍ, 31 ՆՏ-AFP: Ադրբեջանի նախագահ Հեյդար Ալիեւի մերձավոր ազգականները խորհրդարանում ավելի շատ տեղեր են զբաղեցնում, քան ցանկացած ընդդիմադիր կուսակցություն:

Նրա փեսայի վերահսկողության տակ է գտնվում սոցառողական ադրանքներ արտադրող դետական ձեռնարկությունը, իսկ նրա որդին դետական նավթային ընկերության փոխտնօրենն է: Բրիտանիայի ու Միացյալ Նահանգների դեսպանները նրա ազգականներն են, իսկ վարչադետը նրա քրոջ ամուսնու եղբայրն է:

Նախկին կոմունիստական ղեկավար Ալիեւը, որը երբեմնի խորհրդային քաղբյուրոյի անդամ էր, ընտանիքի անդամների մի դինաստիա է ստեղծել, որոնց տիրապետությունը տարածվել է կյանքի, բոլոր ոլորտներում:

Ադրբեջանի կանանց ներկայացնում է «Ադրբեջանի կանանց Սեւիլ կազմակերպությունը», որը կրում է Ալիեւի դստեր՝ Սեւիլ Ալիեւայի անունը:

Ալիեւի ունկնդրությանը հասնել ցանկացող կամայական անձ դետք է սուգաստես անցնի նախագահական անվտանգության ծառայությունում, որի ղեկավարն է... Ալիեւի քրոջ աղջկա ամուսինը:

Մի դիվանագետի՝ ոչ դաշտոնական իրավիճակում ասված խոսքերով՝ «նրանք ամենուր են»: Ալիեւի՝ դաշտոնի նշանակելու իրավունքը, բացի իր ուղղակի ազգականներից, տարածվում է նաեւ իր հայրենի շրջան Նախիջեւանում (որը երկրի մնացած մասից նրա ոնքերով բնամի Հայաստանով բաժանված ադրբեջանական մի անկյուն է) բնակվողների վրա: ԱՄՆ-ում տեղադրված Ազգային դեմոկրատական ինստիտուտի մի հաղորդագրություն այդ գավառը նկարագրել է որդես «ռեժիմի տեռա նուստրա»:

Մայրաքաղաք Բաքվում նույնիսկ առկա է մի բառ՝ «Նախիջեւանիզացիա», որը ծառայում է այն գործընթացի նկարագրմանը, որի միջոցով այդ գավառի բնակիչները եկել են վերահսկելու երկրի առեւտրային ու քաղաքական հասարակությունները:

Նախիջեւանի գավառային դաշտոնյաների ղեկավարը Ալիեւի մեկ այլ փեսան է՝ Զուգադիդաբար Աբուլֆազ էլչիբեյը, որին Ալիեւը 1993-ին կատարած հաջող քայլի շնորհիվ դուրս էր մղել իշխանությունից, նույնդես Նախիջեւանից է, որտեղ նա այժմ դե ֆակտո տնային կալանքի տակ է գտնվում: Ադրբեջանի ամենահարուստ եւ երկրորդ հզորագույն մարդը՝ դաշտամենի խոսնակ Ռասուլ Գուլիեւը նույնդես նախիջեւանական ծագում ունի, սակայն նախագահի հետ ուղղակի ազգակցական կապերի մեջ չէ: Գուլիեւի մասին, որը էլչիբեյի ժամանակաշրջանի այն հազվադեպ առաջնորդներից է, որոնց դաշտոնից չեն ազատել, ասում են, որ նա միլիոներ է վաստակել Ադրբեջանի նավթի գտման հիմնական գործընթացը ղեկավարելիս, եւ լուրեր են շրջում, որ նա վերահսկում է Ադրբեջանի սվերային տնտեսության մեծ մասը:

Բայց առայժմ նա անխախտորեն հավատարիմ է մնացել նախագահին: Լուրերն այն մասին, որ Ալիեւը կարող է նրան փոխարինել դակաս ազդեցիկ որեւէ մեկով, երբեւէ չեն հաստատվել: Սակայն դեռեւս բաց է մնում այն հարցը, թե ով վերջիվերջո կփոխարինի 73-ամյա Ալիեւին: Գուլիեւը ամենահավանական փոխարինողն է թվում, սակայն դիտորդների կարծիքով նա մրցակցության կհանդիպի ի դեմս Ալիեւի հզոր ազգականներից մեկի:

digitised by A.R.A.R.@

ՍԻՅՈՒՏ

ՀԱՅՈՒԿ ԹՂԹԱԿՑՈՒԹՅՈՒՆ ԿԻՊՐՈՍԻՑ

Բենոն Սեւանը ուզում էր ֆոտոլրագրող դառնալ, բայց կյանքը նրան տարավ միջազգային ասպարեզ

Հանդիպում ՄԱԿ-ի գլխավոր քարտուղարի օգնականի հետ

«Ազգի» ընթերցողներին արդեն հաղորդել ենք, որ Կիպրոսի Մելգոնյան կրթական հասարակության հիմնադրման 70-ամյակի օրերին Կիպրոս էր ժամանել նաեւ միջազգային ասպարեզում ամենաբարձր դաշտոնի հասած հայը՝ Բենոն Սեւանը: Օգտվելով առիթից, մեր թերթի հատուկ թղթակից Ջորջ Տեր Բարթողը հանդիպում է ունեցել նրա հետ եւ մեզ ուղարկել հետաքրքիր տեղեկություններ, որոնք բարգմանաբար ներկայացնում ենք ստորեւ:

Երբ նորատեղի անկյուն Հայաստանից նախագահ Լեւոն Տեր-Պետրոսյանը 13-րդ դարի մի խաչքար ճվարեց Միավորված ազգերի լենինանար առանձնատեղյակ, դաշտոնական այրերը որոշեցին այն գտնելու տեղից դուրս, բակում: Սակայն Բենոն Սեւանին հաջողվեց համոզել նրանց, որ անգոյական մատուռը տեղադրի հենց դեռ: Կիպրոսահայ Սեւանի համար դարաշրջիկ տրամաբանություն կլիներ այն բաղնել Նյու Յորքի արտաքին մթնոլորտի դարձությունը:

Բենոն Սեւանն այսօր միջազգային ասպարեզում ամենաբարձր դաշտոնի հասած հայն է: Նա ՄԱԿ-ի գլխավոր քարտուղարի օգնականն է եւ մոտ ավելի քան 2000 հայերանց աշխատակցում եւ մեծ թվով դաշտոնատարներ: Նա միաժամանակ աշխատում մեկ ՄԱԿ-ի բոլոր տեսակի գործունեությունների անվանգության համար կարգադրի է: Նրա դաշտոնը ՄԱԿ-ում ծանրագույնն է, այնուհետեւ կարեւորագույն: Սեւանը կոչոչացել է մի բերել ՄԱԿ-ի հայտերի աշխատակիցներին, բայց քանի որ այդ ժամանակ Հայաստանը դեռեւս ՄԱԿ-ի անդամ չէր, Վենետիկոր հնարավորություն չունեցավ ելույթ ունենալու Ընդհանուր ասամբլեայում: «Մարդը, որին բարձր էի գնահատում, նստած էր դահլիճում բազկաթոռին: Ես մոտեցա եւ ասացի նրան. «Քանի որ Ձեզ ներս չեն թողնում, ես իմ բազկաթոռը դուրս կբերեմ», ամենեին չմտածելով այն մասին, որ կարճ ժամանակ անց Հայաստանի նոր-գահին կենսի նստած դահլիճի ներսում, աշխարհի տարբեր դաշտոններ ունեցող դեսպանների կողքին: «Դա իմ կյանքի երկրորդ ամենանշանակալի օրն էր, որը նման էր ջահի մի սեղմելու մթնին փոխանցելուն», հիշում է նա:

Նրա կյանքում շրջադարձային էր նաեւ խաչքարի բերելը: «Երբ ես դարձեցի, որ նրանք ցանկանում են այն դուրս գցեն դրսում, զայրացա եւ որոշեցի, որ միայն իմ դիակի վրայով թույլ կտամ նման բան անեն, այնուհետեւ կ իր ծննդավայր Կիպրոսին»: Սրան որոնց դաշտպանան. Սեւանը նշեց, որ ամենց կիպրոսցի դեսպանների օժանդակության չէր հասնի իր այժմյան դիրքին:

Որոնց գլխավոր բանախոս կոչ ունենալով Հոգեբանական հանդիպումների բացման օրը, նա հրավերքի տարի մատուցեց Կիպրոսում որոնց հոգեբանության հայր ճանաչված Վահան Պետրյանին եւ բոլոր մյուս դասատուներին, որոնք նրան «հայրենական տանչ» էին հաղորդել: Նրանց թվում նա հիշատակեց Հովհաննես Շահնազարյանի, Հակոբ Խրամչյանի, Սերգեի Արզարյանի, Պորոս Գեորգյանի, Ագաթի Էմինջյանի եւ Վահրամ Մավրյանի անունները: Նրանց հետ իր կապվածության հետեւանքով է, որ նա դեռ արտահայտվեց Մելգոնյան վարժարանի փակման, վաճառքի կամ տեղափոխման վերաբերյալ ամեն տեսակի փորձերին ու արտահայտություններին, միանշանակ հայտարարելով, որ «Մելգոնյանը որպիսանում է մեզ տանին, այնուհետ կ իր ծննդավայր Կիպրոսին»: Սրան որոնց դաշտպանան. Սեւանը նշեց, որ ամենց կիպրոսցի դեսպանների օժանդակության չէր հասնի իր այժմյան դիրքին:

Որոնց գլխավոր բանախոս կոչ ունենալով Հոգեբանական հանդիպումների բացման օրը, նա հրավերքի տարի մատուցեց Կիպրոսում որոնց հոգեբանության հայր ճանաչված Վահան Պետրյանին եւ բոլոր մյուս դասատուներին, որոնք նրան «հայրենական տանչ» էին հաղորդել: Նրանց թվում նա հիշատակեց Հովհաննես Շահնազարյանի, Հակոբ Խրամչյանի, Սերգեի Արզարյանի, Պորոս Գեորգյանի, Ագաթի Էմինջյանի եւ Վահրամ Մավրյանի անունները: Նրանց հետ իր կապվածության հետեւանքով է, որ նա դեռ արտահայտվեց Մելգոնյան վարժարանի փակման, վաճառքի կամ տեղափոխման վերաբերյալ ամեն տեսակի փորձերին ու արտահայտություններին, միանշանակ հայտարարելով, որ «Մելգոնյանը որպիսանում է մեզ

Այնտ Սաղուկյան եւ Բենոն Սեւան

ներից մեկն է, հատկապես ժամանակի զրաղվածության տեսակետից: Հարգանքներ որ օր եւ ի դրանցյալ դեղորում օրական 24 ժամ:

Վերջերս տասնմեկ է նրան 1.5 միլիարդ դոլարի ընդհանուր բյուջեով ՄԱԿ-ի հանձնաժողովների անդամների ծառայությունների դարակաղեպությունը:

Բենոն Սեւանը եղել է գլխավոր քարտուղարի հատուկ ներկայացուցիչ Սիրիայի Արաբական անհնի կառուցների գործերի, ինչպես նաեւ հեղինակ դրանցանքների, իրանա-իրաքյան, աֆղանական եւ Պարսից Նոր Գվինեայի վիճահարույց հարցերի գծով: Այս վերջինը նրա ամենադիտ հանձնարարություններից մեկն է եղել, եւ նա գնացքից է կատարել: Հետագայում, երբ իշխան Սադրուդին Ագա խոսքը նրանանդել է ժարտարարական եւ տեսանական օգնությունների ծրագրերը ՄԱԿ-ում համակարգողի իր դաշտոնում, Սեւանն զբաղեցրել է նաեւ այդ դաշտոնը, դառնալով ՄԱԿ-ի ամենաավագ քարտուղարներից մեկը:

Նա միջազգային այդ կազմակերպությանը մեկնել է հեռուներկու տարի առաջ: «Դա դաշտանական երդում, սառում է նա, եւ ուզում էի ֆոտոլրագրող դառնալ, բայց գնալով ավելի խոնջի Կիպրոսի հարցի մեջ, կազմակերպելով զրույցներ եւ հանդիպումներ ՄԱԿ-ի շենքի առաջ»: Նրան նկատում է Կիպրոսի առաջին նախագահ, արքեպիսկոպոս Մակարիոսը եւ առաջարկում լսել դաշտոնը զբաղեցնել կիպրական կառավարության մեջ, բայց նա գերադասում է ՄԱԿ-ի առաջարկը, որն ավելի դժվար լինելով, խոստանում էր լայն հնարավորություններ:

Կիպրոսի կառավարության կողմից նրան տրված հրաշալի բնութագիրը անգործ է ծառայել մոտ գործելու միջազգային ասպարեզ: Այդ օրվանից սկսած, նրա աճն ու հասունացումը եղել է չափազանց արագ եւ չնայած դարձել է միջազգային առանձնատեղ դիրքանալու, նրաբանք մնացել է զուտ հայ:

Հետաքրքրվելով իրանա-իրաքյան հակամարտության հետեւանքով գնի բերված բանտարկյալների կենցաղային դաշտանները՝ «Ես շատ տխրեցի, իրանցան բանտերում տեսնելով ձերբակալված հայեր իրաքյան բանտերից», ասում է նա:

Գնահատելով իր 32-ամյա գործունեությունը ՄԱԿ-ում, նա գտնում է, որ այդ տարիներ եղել են հետաքրքիր, խիստ հագեցած եւ երախտաբաստ: Եվ երբ նորից ասիր տվեր վերջին սկսելու իր կյանքի ճանապարհը, նա կրկնեներ նույնը:

Երբ մի տարի առաջ ՀՀ նախագահ Տեր-Պետրոսյանն այցելել Նյու Յորք, Սեւանին խնդրելիս վարել նրա դաշտին տրված հանդիպումները: «Դա հրաշալի իրադարձության էր», ասում է նա: «Նա մեզ դաշտանական դեղավարների սրտոնքին էր ասել, եւ լեռ հանար տխուր էր նոր անկախացած նախկին զարգացումների թվին չենթել Հայաստանը: Երբ վերջերս Հայաստանն էլ անկախության մեջ բերեց, նա Քաղաքում (Ազգանուն) էր եւ լսեն ասանդում դեռ լաց եղա երեխայի նման: Դա իմ կյանքի ամենահուզիչ դրվագն էր»:

Նրա կյանքում մյուս նշանակալից օրը կապված է Վենետիկ հայրապետ Տաղանդ Ա-ի ՄԱԿ կատարած այցելության հետ: Սեւանը կոչոչացել էր մի բերել ՄԱԿ-ի հայության ուշադրությանը, բայց քանի որ այդ ժամանակ Հայաստանը դեռեւս ՄԱԿ-ի անդամ չէր, Վենետիկոր հնարավորություն չունեցավ ելույթ ունենալու Ընդհանուր ասամբլեայում: «Մարդը, որին բարձր էի գնահատում, նստած էր դրսում բազկաթոռին: Ես մոտեցա եւ ասացի նրան. «Քանի որ Ձեզ ներս չեն թողնում, ես իմ բազկաթոռը դուրս կբերեմ», ամենեին չմտածելով այն մասին, որ կարճ ժամանակ անց Հայաստանի նոր-գահին կենսի նստած դահլիճի ներսում, աշխարհի տարբեր դաշտոններ ունեցող դեսպանների կողքին: «Դա իմ կյանքի երկրորդ ամենանշանակալի օրն էր, որը նման էր ջահի մի սեղմելու մթնին փոխանցելուն», հիշում է նա:

Նրա կյանքում շրջադարձային էր նաեւ խաչքարի բերելը: «Երբ ես ուզեցի, որ նրանք ցանկանում են այն դուրս գցեն դրսում, զայրացա եւ որոշեցի, որ միայն իմ դիակի վրայով թույլ կտամ նման բան անեն», խոստովանում է Սեւանը, ավելացնելով. «Խաչքարը դաշտանում էր 1213 թվին: Թշնամական ներխուժումների ու տարաբնություններ բոլոր երկար դարեր գոն դարձած ու դիմացած արքայական քարին եւ չէի կարող ենթադրել մի նոր վտանգության Նյու Յորքի սառնանված մթնոլորտի ներսում վերստեղծելու: Ուստի որոշեցի, որ այն տեղադրվի հենց ներսում: Գլխավոր քարտուղարը հասկանալ տվեց»:

Սա տեղի ունեցավ սաղիկի 24-ից սենյակաղես առաջ եւ իր դրական տպավորությունը թողեց հետագա խորհրդակցությունների վրա: Երբ Բուտրոս Բուտրոս-Ղալին այցելեց Հայաստան, նա դաշտանական անձնակ հետ ներկայացավ ՄԱԿ-ի շենքում հայ կանգնեցնելու նրանանական հնարավորություններ, որի ծրագրային մասնակցությունը ներկայացրած է Բենոն Սեւանը:

Որպես Մելգոնյան կրթական հաստատության նախկին սան Սեւանը Կիպրոսում էր գտնվում այդ հաստատության վերջերս նշված 70-ամյակի հանդիսությունների օրերին: Երբ աշխարհի չորս ծայրերից ելած որոշ մելգոնյանցիներ նրան հարցրին, թե ի՞նչն է նախկին մելգոնյանցի, նա միանշանակ դատապարտեց. «Մելգոնյանցին միշտ մելգոնյանցի է: Նախկին մելգոնյանցի չկա»:

Այդ օրերին Հունկարիայից, Լիբանանից, Անգլիայից, Իսրայելից, Մեքսիկայից եւ այլ վայրերից եկած նախկին սաները հյուրանոցի իր սենյակում ժամանակ զրաղում էին անցած գնացած օրերի մասին: Մի օր նույնիսկ նրանք հետաքրքրվեցին Լոս Անջելեսում գտնվող խնդիրներ եւ նրա հասար միասին եղբայրին մելգոնյանական ինչ մի բան: «Մեզ համար այդ օրերը դարձան հոգեւոր եւ հոգեկան վերածնունդի հիշարժան օրեր», ասաց նա:

Կիպրոսի նախագահ Գլաֆկոս Քլերիդեսը, որի բարձր հոյանանիությամբ էին անցկացվում 70-ամյակի հանդիսությունները, հետագայում նշեց. «Որոնց կիպրոսցի, ես հպարտ եմ, որ Բենոն Սեւանի նման հանճարաղամարտի ունեմ: Նա հարգանքի ու դաստիվ է բերում ինչպես իր հայրենիք Հայաստանին, այնպես էլ իր ծննդավայր Կիպրոսին»: Սրան որոնց դաշտանան. Սեւանը նշեց, որ ամենց կիպրոսցի դեսպանների օժանդակության չէր հասնի իր այժմյան դիրքին:

Որոնց գլխավոր բանախոս կոչ ունենալով Հոգեբանական հանդիսությունների բացման օրը, նա հրավերքի տարի մատուցեց Կիպրոսում որոնց հոգեբանության հայր ճանաչված Վահան Պետրյանին եւ բոլոր մյուս դասատուներին, որոնք նրան «հայրենական տանչ» էին հաղորդել: Նրանց թվում նա հիշատակեց Հովհաննես Շահնազարյանի, Հակոբ Խրամչյանի, Սերգեի Արզարյանի, Պորոս Գեորգյանի, Ագաթի Էմինջյանի եւ Վահրամ Մավրյանի անունները: Նրանց հետ իր կապվածության հետեւանքով է, որ նա դեռ արտահայտվեց Մելգոնյան վարժարանի փակման, վաճառքի կամ տեղափոխման վերաբերյալ ամեն տեսակի փորձերին ու արտահայտություններին, միանշանակ հայտարարելով, որ «Մելգոնյանը որպիսանում է մեզ

Բենոն Սեւանը Պակիստանում

Մեր զրույցի ժամանակ նա հիշեց նաեւ 1969 թվին, երբ Պարոնա Նոր Գվինեայում նշանակված էր ՄԱԿ-ի հատուկ ներկայացուցիչ: Հինգ հազար տարվա վաղնջության ունեցող այդ տարածքում, նեոլիթյան հարամանդրությունը հիշեցնող մարդիկանց շրջանում «Լեռ միակ կարդ նիներս ժամանակաշրջանի հետ ինձ բնկերակցող հոգանգամի միջոցներն էր եւ մարդկանցներով աշխատել ուզիրդանցիչը: Հանկարծ եւ լսեցի «խոսում է երեսանը» բառերը եւ միանգամից կարծես ցասել կատաղի դեղի հանեցավ դարը: Այդ ժամանակ էլ հեռանալ նման լաց եղա, որովհետեւ հայրենի էի լսում առաջին անգամ այնտեղ լինելուց մեկ տարի անց: Կարծեմ ինչ-որ դաստիարակություն էր հարդարվում, բայց դա կարեւոր չէ: Կարեւորն այն էր, որ ես լսում էի մեր ազգերին լեզուն, որը գալիս էր Հայաստանից: Այդ ժամանակ դա ինձ համար անհնարագեղեցիկ մեղեդին էր»:

ՏԱՐԹ ՏԵՐ ԲԱՐԹՈՂ

Նիկոսիա

ԱՇԳԱՊԱՐԱԾ

Վերջ «Հեռախոսային արդարությանը»

ԱՄՆ. Ընդունելություն ի պատիվ Գագիկ Հարությունյանի

Մեկ արդեն հաղորդել ենք մայիսի 22-ին Միացյալ Նահանգների Գերագույն դատարանի հրավերով վաճառքում հրավիրված ՀՀ Սահմանադրական դատարանի նախագահ Գագիկ Հարությունյանի դաշտին կազմակերպված ընդունելության մասին: Խմբագրությանը հասցեագրված ֆաքսը տեղեկացնում է, որ մոտ 150 կառավարական բարձրաստիճան հյուրերի, համայնքային ղեկավար անդամների եւ կազմակերպությունների ներկայացուցիչների առաջ ելույթ ունենալով, Հայաստանում ԱՄՆ-ի դեսպան Փիթեր Թոմսոնն իր խոսքում «խելացի, լրջախոհ եւ փորձառու առաջնորդ» է բնութագրել դարոն Հարությունյանին, «որն ընդունեց մարտահրավերը՝ գլխավորելու արդարադատության կառույցը Հայաստանում»: «Նա կարողացավ վերջ դնել խորհրդային ժամանակաշրջանից ժառանգություն մնացած «Հեռախոսային արդարության» համակարգին, որտեղ կուսակցության ղեկավարները իրենց որոշումներն իրենք էին թելադրում դատավորներին» ասել է նա, օրինակ բերելով «Ազգի» տարագան, որն «ամենամեծ դատական-քարկն ունեցող անկախ օրաթերթ լինելով, խլվել էր իր օրինական տերերից ու կամայականորեն տրվել նորաթուխ, կեղծ մի կազմակերպության»:

Հանդիսությանը խոսք են ասել նաեւ Միացյալ Նահանգների միջազգային զարգացման գործակալությունից դարոն Թոմաս Դայնը («Հայերն ու մենք միեւնույն արժեքներն ենք գնահատում: Հայաստանը դեռեւ է շրջանում դառնա ամենաուժեղ տերություններից մեկը»), Հայկական հանձնաժողովի նախագահ Հրայր Հովնանյանը, ԱՄՆ-ում ՀՀ դեսպան Ռուբեն Շուգարյանը եւ Միացյալ Նահանգների Գերագույն դատարանի դատավոր Սկալիան, որը վերհիշել է իր այցելությունը Հայաստան եւ նշել, որ ամերիկյան արդարադատության համակարգն ամենից շատ է ընդօրինակվել իրենց ժողովրդավարական գործընթացը բարելավող այլ երկրների կողմից:

Իր շնորհակալական խոսքում ՀՀ Սահմանադրական դատարանի նախագահ Գագիկ Հարությունյանը անդրադարձել է մեր կառավարության օրենսդիր եւ գործադիր մարմինների ձեռքբերումներին եւ Սահմանադրական դատարանի գործունեությանը:

Սան Ֆրանցիսկոյի կրթաթոշակ երեւանցի ուսանողներին

Սան Ֆրանցիսկոյի ծովածոցի երջանի հայ արհեստագետների ընկերությունը ԵՊՀ հիմնադրման 75-ամյակի առթիվ միանվագ կրթաթոշակներ էր սահմանել ԵՊՀ լավագույն ուսանողներին դարգեւատրելու համար: Մայիսի 29-ին ԵՊՀ գիտխորհրդի նիստերի դահլիճում կրթաթոշակներ հանդիսավորապես հանձնվեցին արարողությունը: Կրթաթոշակների հանձնման նպատակով երեւան էին ժամանել ընկերության խորհրդի անդամներ Ջոն եւ Արթի Հալաբյանները: Արարողությանը մասնակցում էին ԵՊՀ ռեկտոր Ռաֆիկ Մարտիրոսյանը, դրոռեկտորներ Սեմյոն Հախումյանը, Էդվարդ Դազարյանը, Ռաֆայել Մարտիրոսյանը, ուսումնական վարչության դեպ Արամ Սիմոնյանը եւ կրթաթոշակի արժանացած ուսանողները: Բացման խոսքով հանդես եկավ ռեկտոր Մարտիրոսյանը, որից հետո դարոն Հալեբյանը լավագույն ճանաչված 16 ուսանողներին հանդիսավոր դայմաններում հանձնեց կրթաթոշակը՝ 125 ԱՄՆ դոլարի չափով:

Միությունը դաստաստակամություն է հայտնել դարբերաբար օգնություն եւ աջակցություն ցուցաբերել ԵՊՀ-ի շնորհաշատ ուսանողներին:

Կրթաթոշակի արժանացած ուսանողներիս սենյակից խորին երախտագիտություն ենք հայտնում այս շնորհակալ ձեռնարկման կազմակերպիչներին եւ ԵՊՀ ղեկավարությանը՝ մեր նկատմամբ ցուցաբերած ուշադրության եւ բարձր վստահության համար:

ԳԱՅԱՆԵ ԱՓԻԼՅԱՆ
ՀԱՍՄԻԿ ՏԱԼՄԻՍՅԱՆ ԵՎ
ՈՒՐԻՇԵՆ

digitised by A.R.A.R.@

ԱՇԽԱՐՀ

Միջազգային

ԱՇԽԱՐՀ

Մայիսի 31-ը չծխելու միջազգային օր

Ծխելն Արևմուտքում մարտահրավեր է հասարակության

Վերջին տասնամյակում աշխարհում ուժեղ դայքար է սկսվել ծխելու դեմ: Ամենուրեք, նույնիսկ Ռուսաստանում, արգելվել է ծխախոտի գովազդը, հասարակական վայրերում ծխելու համար խիստ դաժանիցոցներ են նախատեսված. ծխել կարելի է բաց ցիր եւ հատուկ այդ նպատակների համար հատկացված տեղերում միայն: Մեծ աշխատանք է տարվում բացատրելու համար, որ ծխողները ոչ միայն սեփական, այլ նաեւ իրենց հետ նույն սենյակում աշխատելու կամ ապրելու դժբախտությունն ունեցող չծխողների կյանքն ու առողջությունն էլ են վտանգում: Աշխարհի բաց վայրերում արդեն ծխողներն իրենց խայծված ու հետապնդված զգում են, երբ ծխելու համար աշխատանքից նրանց չեն հեռացնում, ապա աշխատավարձն էլ չեն բարձրացնում, համարելով, որ չծխողներն ավելի արդյունավետ են աշխատում: Այժմ ծխելն այնքան ահավոր առաս է համարվում, որ ամենաարտասովի հանցագործներն անգամ կարեկցանքի են արժանանում, երբ ծխելու դեմ են բողոքում: 1970 թվականին 3 կանանց սպանության համար ԱՄՆ-ի Մասսաչուսետս նահանգում բանտարկության մեջ գտնվող Էնթոնի Ջեֆոնն, օրինակ, վերջերս հասել է այն բանին, որ նրա բողոքը դեռ է քննարկվում դատական կարգով: Ջեֆոնը հայտարարել էր, թե ինքը բայլ սիրում ու վատառողջ բոմբ ունի, այդ պատճառով էլ «նահանջելով» իրեն օգտագի հետ նույն բանտախցում, իր խանութներեր խախտել են նահանջի ու երկրի տահմանադրությունը եւ իր նկատմամբ դաժան ու անարդար դատավճիռ են կիրառել: Քանի որ 93 թ. նման մի դատավարություն Նեւադա նահանգի մի բանտարկյալ արդեն տահել է, ապա Ջեֆոնն այդ գործը տահելու մեծ հնարավորություններ ունի: Վերջին տասնամյակի ընթացքում ծխելու դեմ մղված պայքարի շնորհիվ Անգլիայում, օրինակ, ծխողների թիվը կես միլիոն մարդով պակասել է: Սակայն այդ պայքարն այժմ են զարգանում, վաս են՝ սովորում եւ առաջադրում իրենք էլ են ծխող դառնում:

Ծխելու նկատմամբ հասարակության կարծիքի շրջադարձն Արեւմուտքում այնքան կտրուկ է, որ առաջացրել է յուրօրինակ եւ հանարյա թե ընդհանրակա մի գրականություն. ամսագրեր, գրքույկներ, բառգիրքներ եւ հեռարձությունը շարժող վերնագրեր ունեցող, ինչպես օրինակ «Ծխոնս համբայր», տեսաֆիլմ:

ԱՇԽԱՐՀ

Չինաստանում լայն արշավ է ծավալվել հանցախմբերի դեմ

Չինաստանի ոստիկանության պաշտոնյաները հպարտությամբ են խոսում այն մասին, որ վերջին շաբաթներին երկրում հազարավոր քրեական գործեր են բացահայտվել: Հենց միայն ՉԺՀ-ի հյուսիսում գտնվող Շանսիի նահանգում տարեսկզբից մոտավորապես 3000 քննություններ ավարտվել են ծերբակալություններով: Փաստորեն, օր չի լինում, որ հեռուստատեսությամբ չցուցադրվեն ծանր հանցանքներ գործած անձանց դատավարություններ, որոնք սովորաբար ավարտվում են մահապատիժներով (վերջիններս չեն ցուցադրվում):

Ինչ վերաբերում է երկնային կայսրության ծայրամասային նահանգներին, դրանց կառավարիչները ներկայացնում են էլ ավելի տպավորիչ տվյալներ: «Սոնդ» օրաթերթը եւ «Պուեն» հանդեսը տեղեկացնում են, որ երկրի հյուսիս-արեւմուտքում գտնվող Սինցզյանի նահանգում, որը սահմանակից է մասնավորապես Ղազախստանին, Կիրգիզիային, Տաջիկստանին, Աֆղանստանին եւ, որտեղ զգալի բիվ են կազմում մահմեդականները, վերջին շաբաթներին տեղի ունեցած անբարական բույրի հուզումների ընթացքում ծերբակալվել են 1700 մարդ: Այդ անբարական միտումներն ակա էն վաղուց դեռ նախակոմունիստական ժամանակաշրջանից: Բայց նախկին խորհրդային միջնասիական հանրապետությունների անկախացումն ուժեղացրեց Սինցզյանի ժողովուրդների ինքնավարության եւ անջատվելու ձգտումները, որոնք բորբոքվում են նաեւ Պակիստանի իսլամիստների կողմից:

Երբ Սինցզյանի իշխանությունները խոսում են գլխավորապես անջատականների մասին, ապա մյուս վայրերից ստացված տվյալները վերաբերում են զուտ քրեական տարրերին: Այսպես, ժեջյանգում ծերբակալվել է երկու ընտանիք, որոնք վանաոի էին հանել իրենց արտադրանքի՝ կեղծված լազերային սկավառակների 700 հազար պատճենների կեսը: Իսկ Ֆուժոի երեք գործեր 1995 թ. հունիսից ի վեր առնվազն 90 կողմերուս էին իրականացրել:

Հանցագործների դեմ ծավալված այս արշավը խորհել է տալիս, թե ինչու ոստիկանությունը նույն կերպ չէր գործում մինչեւ օրս: Այս տարվա ապրիլին ոստիկանները «բացահայտել են» ընդհատակյա հինգ զինագործարան: Բանկերի վրա գինված հարձակումների մեծ մասն իրականացվել է զինված, բայց անտարբեր պահապանների կերպով դատապարտում են «Դեն Սյաոպինի հանձարգի» այլանդակությունները, որը մասնավորապես պետության բանությունները փոխարինել է նեոկապիտալիզմի քրեական բանությունների:

Պ. Բ.

ՀԱՄԱՌՈՏ

Վրաստանը ստացել է հատուկ հրավիրյալի կարգավիճակ Եվրոպայի խորհրդում

ԹԲԻԼԻՍԻ, 30 ՄԱՅԻՍ, ՆՏ-AFP. Վրաստանը ստացել է Եվրոպայի խորհրդում հատուկ հրավիրյալի կարգավիճակ: Այդ մասին հինգշաբթի օրը հայտնել է Վրաստանի խորհրդարանի նախագահ Զուրաբ Ժվանիան: Նա գոհունակություն է հայտնել այն առթիվ, որ Եվրոպայի խորհուրդը «ճիշտ է գնահատել Վրաստանի կառավարության ժողովրդավարական կուրսը»: Հայաստանը նման կարգավիճակ է ստացել այս տարվա հունվարին:

Գորբաչովը վախեցնում է Զյուգանովով եւ հորդորում քվեարկել իր օգտին

ՄՈՍԿՎԱ, 31 ՄԱՅԻՍ, ՓՍՍՏ. ԽՍՀՄ միակ նախագահ Միխայիլ Գորբաչովը հայտարարեց, որ եթե ընտրություններում հաղթի Զյուգանովը, հասարակությունը պատակեված կլինի: Նա բոլորին հորդորեց մոռանալ սոցիոլոգիական հարցումների մասին եւ քվեարկել իր օգտին:

Լեհաստան. Նախկին նախագահ Լեխ Վալենսան 800 դոլլար թոշակ կստանա

ՎԱՐՇԱՎԱ, 31 ՄԱՅԻՍ, ՓՍՍՏ-CP. Լեհաստանի խորհրդարանի մայիսի 30-ին ընդունված որոշման համաձայն, երկրի նախկին նախագահ Լեխ Վալենսան, որն անցած նոյեմբերին պարտություն կրեց Ալեքսանդր Կվասնեւսկուց, մոտ 800 դոլլար թոշակ կստանա: Նույն թոշակը կտրվի նախկին նախագահներին, այդ թվում նաեւ կոմունիստ Վոյցեխ Յարուզելսկուն, որը նախագահում էր կոմունիստական վարչակարգի անկումից հետո:

Կառավարական ճգնաժամի սպառնալիք Սլովենիայում

ԼՅՈՒԲԼՅԱՆԱ, 31 ՄԱՅԻՍ, ԱՐՄԵՆՊՐԵՍ. Սլովենիայի Պետական ժողովը քվեարկել է արտաքին գործերի նախարար Զորան Տելերին անվստահություն հայտնելու օգտին: Ինչպես Լյուբլյանայից հաղորդել է իտալական ռադիոյի թղթակիցը, երկրի ազգային ֆոնդերը չեն հայտնել արտաքին հաղորդակցության գերատեսչության ղեկավարին: Դրա հետեւանքով Սլովենիայում կառավարական ճգնաժամի սպառնալիք է ծագել:

Բուլղարիայում հացի պակաս. Վարչապետը պահում է նախարարներին

ՍՈՖԻԱ, 31 ՄԱՅԻՍ, ՓՍՍՏ-CP. Բուլղարիայի իշխանությունները սկսել են միջոցներ ձեռնարկել հացի բաշխումը կարգավորելու նպատակով, ինչը պայմանավորված է երկրում հացահատիկի պակասությամբ: Երկու քաղաքներում արդեն հացի բաշխման համակարգ է գործում: Այլ բնակավայրերում նույնը կարվի մոտակա օրերին: Իսկ Ռոդոպի լեռներում գտնվող 13 գյուղերում հաց չկա արդեն մեկ շաբաթ շարունակ: Բուլղարիայի երկրորդ քաղաքում՝ Պլովդիվում, քաղաքապետի հրահանգով մեկ մարդուն երկու բոքոնից ավելի չի վաճառվում: Հացահատիկի բացակայության պատճառով երկու օր առաջ փակվել է երկրի ամենամեծ մասնավոր ալրաղաց: Իշխող սոցիալիստական կուսակցության պատգամավորները շարունակում են պահանջել մի շարք նախարարների հրաժարականը: Սակայն վարչապետ Վեդենովը բացառել է որեւէ փոփոխություն իր կառավարության կազմում:

Ալժիր. Բազմակարծության դժվարին ուղին

«1988թ. հոկտեմբերի 5-ի խռովությունները ոչ սարերային շարժում էին, ոչ էլ ազատության ու ժողովրդավարության առնում... Սկզբնապես առկա էին լոկ հանրային վնճեր, որոնք Ազգային փրկության ճակատի (ԱՓՃ) հանգումարից առաջ բարձրվեցին որոշ միտումների ուժեղացման ակնկալությամբ»: Այս բացահայտումները կրկնակի «արդյունք» են հնչում Ալժիրում: «Էլ Վաբան» օրաթերթում հրատարակված այդ տեղեկությունները հակասում են իշխանությունների պաշտոնական գծին եւ, մանավանդ, բխում են այնպիսի լավատեղյակ աղբյուրից, ինչպիսին է բանակի շտաբի նախկին պետ եւ վերջերս կենսաթոշակի անցած պաշտպանության նախարար գեներալ-մայոր Խալեդ Նեզզարը:

Այս տարակարծության եւ հրապարակայնության առաջին փորձն է Ալժիրում, որն ավանդաբար մեծ «փակ» երկիր է եղել: Առաջիկայում տպագրվում են հանրային բանավեճեր: Նախագահ Լիամին Զերուալն առաջարկել է մինչեւ տարեվերջ հանրաքվեով վավերացնել 1989թ. սահմանադրությունը: Նախատեսվում է, մասնավորապես «իսլամը դարձրել բերել քաղաքական մրցակցության ասպարեզից» եւ բերբերական մշակույթի ճանաչել «ազգային ինքնության հիմնարար բաղադրիչ»:

1963 թ. սահմանադրությամբ հաստատվել է «արաբա-իսլամական» Ալժիրի դիրքը: Դրա հետեւանքով երկրի հաստատություններում իշխող էին դարձել իսլամիստական եւ համարապական շարժումները, իսկ ժողովրդավարներն եւ բերբերները ճնշվում էին: Բազմակարծության դաժան ճակատամարտը պետք է ավարտվի հունիսի սկզբներին «ազգային հանձնաժողովի խորհրդաժողովում», որին կմասնակցեն կուսակցություններ եւ միավորումներ, բացի փրկության իսլամական ճակատի առնչակցներից: ԱՓՃ-ի դասակարգումներ եւ «չտիպավորական» իսլամիստներն արդեն հանդիպումներ են, որպեսզի բույլ չտան «իսլամի եւ արաբերենի իրավունքների սահմանափակում», գրում է «Պուեն» հանդեսը: Մինչդեռ Կաբիլիայի բնակիչները ասում են, որ իրենց լեզուն դառնա երկրի պետական պաշտոնական լեզուներից մեկը: Ազատասիրական ալժիրցիներ պահանջում են, որ ստեղծվի աշխարհիկ պետություն եւ վերանվի սահմանադրության այն հոդվածը, որով իսլամը հռչակվում է պետական կրոն: Ամեն ինչ վկայում է, որ կոնֆլիկտների եւ դիահանջների այս բույլ մազանոթության պայմաններում դժվար կլինի ընդհանուր հանձնարարության հասնել:

Պ. Բ.

digitised by A.R.A.R.@

Մամուլ

Ինչո՞ւ են թերթերը «տկլոր», երբ լուսանկարչությունը չեն արհամարհում

Ֆոտոթղթակցի դերը Հայաստանում չի գիտակցվում

Դեռևս անցյալ տարի հունիսի 1-ին երեխաների պաշտպանության միջազգային օրը, երբ Արվեստ ցուցասրահում Հայաստանի լուսանկարիչներն այդ օրվան նվիրված ցուցահանդես բացեցին, լուսանկարչության մշտական սրահ ունենալու անհրաժեշտությունը զգացվեց: Տարվա մեջ մի քանի անգամ ցուցահանդեսներ բացվում են, բայց լուսանկարիչների ասելով, աշխուժություն կամ ուշադրություն բառով բնորոշել չշտապեցինք. առաջ էլ բացվում էին, իսկ հիմա քաղաքական բարդությամբ հղարացող մեր երկրում համեմատաբար երիտասարդ այս արվեստը դեռ կարոտ է լուրջ վերաբերմունքի: Թանգարան բացելու անհրաժեշտություն կա՞: Հերբերտ Բաղդասարյանը համոզված է, որ կա եւ շուտով ինքնարկման նյութ պիտի դառնա: «Արմենպրեսի ֆոտոխրոնիկան իր միջոցներից փող կհատկացնի դրա համար, հիմա բվագիր ցուցանմուշներ էլ կնվիրի», ասում է ֆոտոխրոնիկայի ղեկավարը: Հերբերտ Բաղդասարյանի գործընկերը Ռուբեն Աբայանը, թանգարան բացելու անհրաժեշտություն ոչ թե չի տեսնում, այլ դա պատկերացնում է կարեւոր այլ խնդիրներից հետո: Առաջինը մամուլը պիտի ընդառաջ գնա: «Բացենք մեր թերթերը, բացի պաշտոնական լուսանկարներից, ուրիշ բան տպվո՞ւմ է: 1988-89-ին մեկը մյուսի հետեւից թերթեր էին բացվում, խմբագիրները միաձայն ասացին էջերում ավելի շատ տեղ լուսանկարներին: Գործնականում բոլորս էլ տեսնում ենք, որ այդպես չէ»: Պարտադիր չէ խմբագիր լինել հասկանալու համար, որ լուսանկարն աշխուժացնում է էջը կամ, որ «ավելի լավ է մեկ անգամ տեսնել, քան 100 անգամ լսել (կարդալ)»: Դեռ մանկուց առաջին փնտրածդ պատկերանկարով հարուստ տեխստն է: Ուրեմն ինչո՞վ է բացատրվում լուսանկարչության հայաստանյան ժամուլից օտարումը: Խմբագիրները տեխստն ավելի՞ են կարեւորում, նկարների որա՞կը չի գոհացնում, թե՞ հայ ժամուլը դեռեւս չի գիտակցում լուսանկարչության արժեքը:

[illegible] ֆոտոթղթակցության դերը, սահմանված են «ինքնազնվել» հանրագնության ճգնաժամային վիճակին: Թերթ-ամսագրերը հիշեցնում են, որ սեփական ֆոտոթղթակից ունենալն այսօր բանկ հանելի է: Գիտեն այսքան բանկ հանելի է. էներգետիկ ճգնաժամ է եւ այլն: Արտասահմանյան ամսագրերը, կամ հնուց խմբագրություններում մնացած արխիվն օգտագործելով (որ առում են բոլոր թերթերը) չեն կարող թերթ ձեւավորել: Ում մասին գրում ես, խնդրում ես, որ լուսանկարի հարցում օգնի, ու դրա համար (կարելի է ասել) չես վճարում: Իսկ գլխավո՞ր նոտաբանները, պաշտոնական տեղեկատվությունը: Կա պետական Արմենպրեսի ֆոտոխրոնիկան, որին բաժանորդագրվելով կարող ես գործդ հեշտացնել: Եւ կա Նոյյան տապան անկախ գործակցության ֆոտոծառայություն, որ միայն գործակալության տեղեկատվության ճակատագրերն է: «Այժմ» շաբաթաթերթի խմբագիր Վիգեն Սարգսյանի կարծիքով, գործակալությունների մեծ մասն ասածից նկար է աշխատում, որովհետեւ պատահաբար չկա:

«Առավոտի» խմբագիր Արամ Աբրահամյանն ասում է, թե մեկ-մեկ դիմում է Արմենպրեսին, բայց չի ուզում, որ իր ստեղծած թերթը կրկնի պաշտոնական այն լուսանկարները, որ տպագրում են «Հայաստանի Հանրապետություն» եւ «Ռեսպուբլիկա Արմենիի» թերթերը: Նա դժգոհում է, որ պետական այդ ֆոտոծառայությունը մարդկային իրական մարդասիրությունների հրատարակությանը չի անդրադառնում, որն առավել է կանգնում իր թերթի էջերում ներկայացնել «Առավոտի» խմբագիրը: Լուսանկարչության գործն մեռած [illegible] թերթագրում է «Հայի» պատասխանատու քարտուղար Էլմիրա Ավետիսյանը եւ տեղեկացնում, որ Արմենպրեսից օգտվելն իրենց վրա բեռնակ է նստում, ստիպված են դիմել նրանց միայն առաջին, երկրորդ էջերը «զարդարելու» համար: «Լուսանկարչությունը հասարակ [illegible] Նկատե՞լ եմ, մասնավոր հեռախոսներ դնմեր չենք ներկայացնում»:

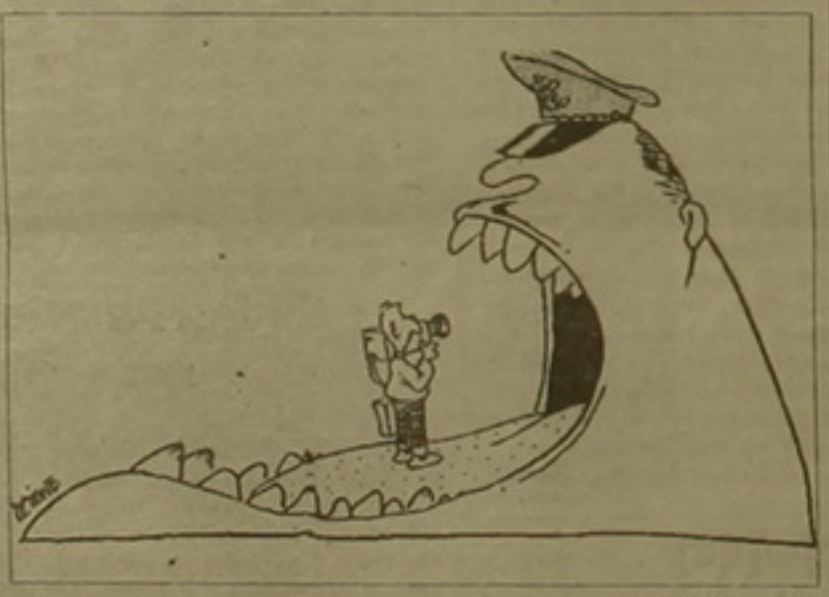

Դլին. Ցրտեբա

Գլխավոր խմբագիրները տխուր կերպասնե՞ն լավ լուսանկար զետեղելու համար, թե՞ «գտած» բառերը չեն գիջի: «Շատ եմ սիրում տեխստ կրճատել», խոստովանում է «Առավոտի» խմբագիրը: «Տեխստ է եղել, կայից օգտվելը բանկ հանելի է, սակայն Հակոբ Ավետիսյանին չի բավարարում նկարների որակը: Խոսքը տեխնիկականի մասին չէ, որը «Ազգի» պարագայում գոնե խմբագրության տոլիչի բառոյական եւ ֆիզիկական ճարտարությունն հետեւանքով անհարկ արդյունք է հուսացնում, մանավանդ, երբ դրան միանում է նաեւ տպագրության խոսանը: «Արմենպրեսի լուսանկարների մեծ մասը ստատիկ է, պաշտոնական ընդունելությունների ժամանակ արված լուսանկարներն անկենդան են, բայց օգտվում ենք այլընտրանք չկա»:

Մեր հեռախոսազրույցին մասնակից բոլոր խմբագիրներ լուսանկարը շատ են սիրում: «Ցավալի բան է, մեր թերթերը հանախ տկլոր են: Ես նկարի կողմնակից եմ. մեծ նկարներ շատ եմ սիրում, ասում է Վիգեն Սարգսյանը: Սոցիալ-տնտեսական ծանր վիճակում ենք, մտածում եմ ավելի լավ է դա պատկերենք լուսանկարով, քան գրենք դրա մասին: Նկատե՞լ եմ, մասնավոր հեռախոսներ դնմեր չենք ներկայացնում»:

«Սա պիտի առաջին ներկայացումն է հայ բեմում, եւ ուրախալի է, որ այն բեմադրեց Թբիլիսիի հայկական թատրոնը», Արմենպրեսի թղթակցին ասաց թատրոնի գեղարվեստական ղեկավար Արմեն Բայանդուրյանը: «Այս բարդ, հոգեբանական պիտեսը, որն Օհանջանյանն իրականացրել է մեր հրավերով, լավ ընդունելություն գտավ թիֆլիսաբայության, ինչպես նաեւ թատրոն եկած վրաց անվանի մասնագետների ու հանդիսականների կողմից: Մտավախություն ունեինք, թե մեր հանդիսականը պիտեսը դժվար կընկալի, սակայն ներկայացումից հետո «պայթած» ծափահարությունները ի չիք դարձրին մեր կասկածները:

Կարեւոր փաստ է նաեւ այն, որ ներկայացման ամբողջ ծախսերը հոգացել էր Ավստրիայի մշակույթի նախարարությանն առընթեր «Կուլտուրկոնտակտ» կազմակերպությունը, որի համար եւ մեր շնորհակալությունն ենք հայտնում: Թատրոնը հույս ունի, որ նման ստեղծագործական հանդիպումները կշարունակվեն, եւ «Կուլտուրկոնտակտի» ու մեր թատրոնի միջեւ կապերը կամրապնդվեն: Հույս ունեմ նաեւ, որ թատրոնը այս ներկայացումը կբերի Երեւան եւ, անշուշտ, այս հարցում մեզ կօգնեն Հայաստանի մշակութային կազմակերպությունները:

«Աղամյան թատրոնը դարձավ իմ յուրօրինակ օջախը, ասաց Արմեն Օհանջանյանը: Թատրոնի ամբողջ կազմը, սկսած գեղարվեստական ղեկավարից, անսահման հոգատար եւ ուշադիր էր իմ աշխատանքի հանդեպ, որի համար շնորհակալ եմ բոլորից: Բեմադրության իրականացման համար շատ քաջալերվեց, որն արդյունք տվեց: Շատ կփափագեի, որ նման պիտեսներ հաճախակի բեմադրվեն հայկական թատրոններում, բարձրացնեն հանդիսականների ճաշակը»:

ՄԱՐԻԱ ՄԱՐՏԻՐՈՍՅԱՆ

ԵՐԵՎԱՆ

Այսօր երեխաների պաշտպանության միջազգային օրն է

Դժվար է բոլորի, նաեւ երեխաների թատրոնի վիճակը

Բոլոր թատրոնները խնդիրներ ունեն: Մեծահասակները կարող են ներկայացումը չհավանել, հետեւաբար թատրոն չգնալ, բայց սպասումով վաղը բեմում իսկական բեմադրություն կլինի: Իսկ պատանի հանդիսատեսին թատրոնից խաղված գնալու հնարավորություն չտիտի տվի:

Ժամանակի հարահոսն իր մանկական տակ է առել նաեւ երեւանի Պատանի հանդիսատեսի թատրոնը՝ երեխաների սիրելի օջախը: Վերջին տարիներին թատերախումբը էականորեն փոխել է իր կազմն ու դիմագիծը: Հանդիսատեսին ծանոթ ու սիրելի շատ անուններ այլեւս այս թատրոնի ազդագրերում չկան: Վասպուր Հակոբյանը «Արիոն» թատրոնում է, Զավեն Աբրահամյանը՝ Պարոնյանի դերասան է, Սուսաննա Շալոյանը վաղուց արտասահմանում է: Գայանե Մկրտչյանը, Փիրուզա Կոզակյանը եւ երկու-երեք ուրիշ դերասան-դերասանուհիներ հեռուստատեսությամբ Ֆրանսիայից են ողջունում իրենց հայրենակիցներին ու երկրպագուներին: Թատրոնի զգայուն օրգանիզմի վրա, հատկապես այս խմբի հեռանալը վատ անդրադարձ ունեցավ, խաղացանկից միանգամից դուրս մնաց հինգ ներկայացում: Կյանքից հեռացավ թատրոնի սյուներից մեկը՝ Արտավիր Ղազարյանը: Նախկին դերասաններից թատրոնում են Նինել Դալլաքյանը, Ռազմիկ Ամիրգուլյանը: Թատրոնի տնօրեն Սարինե Յավրումյանը հայտնեց, որ թատրոն է վերադառնում սիրված ու շնորհալի դերասանուհի Հասմիկ Տեր-Կարապետյանը:

Տիկին Յավրումյանը մասնագիտությամբ բանաստեղծ է, թատերախումբը գլխավորում է 1993-ի դեկտեմբերից: Նրա բնորոշմամբ՝ թատրոնը վարում է վերապրման քաղաքականություն: «Կարող եմ վրդովվել դրամի աննպաստ ծախսումից, ոչ թե հիշ լինելուց», ասում է նա: Պատանի հանդիսատեսի թատրոնը գործում է մշակույթի նախարարության համակարգում՝ դոտացիայով: Այդուհանդերձ՝ աղքում է դժվար կյանքով: Տոնածառային ներկայացումով փակել է թատերաշրջանը, դպրոցական արձակուրդը վերջանալուն պես՝ փետրվարի մեկից բացել դռները երեխաների՝ աղմկարար ու դյուրագաց հանդիսատեսի առջեւ:

«Սյունիք-96» փառատոնին Պատանի հանդիսատեսի թատրոնը մասնակցում է երկու ներկայացումով: Այսօր, հունիսի 1-ին՝ երեխաների պաշտպանության համաշխարհային օրը, Գորիսում ներկայացնելու են Պանչո Պանչեւի «Հեմիաք երկու նմանակ եղբայրների մասին» պիեսի հայացված տարբերակը: Բեմադրության հեղինակը ռեժիսոր Գոհար Տոդայանն է: Հունիսի 2-ին թատրոնը Ղափանի հանդիսատեսի ու փառատոնի դասին է ներկայացնելու Ս. Հարությունյանի «Աղջիկը, ծիտիկին ու Տիմբական» ներկայացումը: Սա հին ներկայացման՝ նորովի, երիտասարդների ուժերով վերականգնումն է, բոլոր դերակատարները ռեժիսորի՝ Զավեն Տատինջյանի երկրորդ կուրսի ուսանողներն են: Կուրսը հավաքվել է հատուկ Պատանի հանդիսատեսի թատրոնի համար, դերասանները միաժամանակ սովորում եւ աշխատում են: Նրանք վարձատրվում են փորձերի համար (հիմակվա, տվածը չնչին գումար է), նաեւ ելույթավճար են ստանում:

Թատրոնը հանդիսատեսի խնդիր չունի, տոմսի արժեքն էլ մատչելի է՝ ընդամենը հարյուր դրամ: Իսկ հանդիսատեսի հարցը լուծվում է աբոնեմենտային համակարգի միջոցով: Տիկին Յավրումյանը գտնում է, որ այս համակարգն իրեն արդարացրել է նախկին համակարգի՝ խորհուրդների օրոք, եւ խելահեղություն կլիներ դրանից հրաժարվելն այժմ: «Դա մեր ֆինանսական փրկությունն է», կարծում է նա:

ԳԱՅԱՆԵ ՄԿՐՏՉՅԱՆ

ՀԱՆԴԻՊՈՒՄ

Ռոբերտ Ամիրխանյանը՝ հունիսին Բեյրութում

ԵՐԵՎԱՆ, 31 ՄԱՅԻՍ, ԱՐՄԵՆՊՐԵՍ: Հայաստանի կոմոզիտորների եւ երաժշտագետների միության նախագահ Ռոբերտ Ամիրխանյանին հունիս ամսվա սկզբներին հանելի հանդիպումներ են սպասվում Բեյրութում: Տեղի Հայաստանյայց շրջանավարտների միությունը ծրագրել է նրա ստեղծագործական երկու երեկոներ:

Մեկնելուց առաջ կոմոզիտորն Արմենպրեսի թղթակցին ասաց, որ հեղինակային այդ հանդիպումները ժամանակ ինքը ոչ միայն հանդես կգա սեփական երգերի կատարումներով, այլեւ կներկայացնի արդի հայ երաժշտական կյանքը: «Բոլորիս համար դարձ է, թե մեր հայրենիքն այսօր ինչպիսի խնդիրներով է ապրում, ասաց կոմոզիտորը: Ուստի հույս ունեմ աշխատանք տանել նաեւ սփյուռք-հայրենիք կամուրջներ նորացնելու ուղղությամբ»:

«Տրեշներ». Պրեմիերա Թբիլիսիի Աղամյան թատրոնում

ԹԲԻԼԻՍԻ, 31 ՄԱՅԻՍ, ԱՐՄԵՆՊՐԵՍ: Վրաստանի մայրաքաղաքի հայկական թատրոնը, որը կրում է Պետրոս Աղամյանի անունը, մայիսի 30-ին հանդիսականների դատին ներկայացրեց ժամանակակից ավանգարդի դրամատուրգ եւ ռեժիսոր, դոկտոր Հանս Քրենդելսբերգերի «Հրեշներ» պիեսը: Այն բեմադրել է Ավստրիայից ժամանած մեր հայրենակից, ռեժիսոր եւ հրաստարակիչ Արտեմ Օհանջանյանը: Ներկայացումը ձեւավորել է թատրոնի գլխավոր նկարիչ, Վրաստանի արվեստի վաստակավոր գործիչ Շամիր Տեր-Մինասյանը: Բեմադրության իրականացման ժամանակ Արտեմ Օհանջանյանին օգնել է ռեժիսոր Ալբերտ Ասատրյանը: Դերակատարումներով հանդես են եկել Վրաստանի Հանրապետության վաստակավոր դերասաններ Ժիրայր Կարապետյանը, Ռոբերտ Հովհաննիսյանը, Ռոբերտ Աղաջանյանը, երիտասարդ արտիստներ Ռոբերտ Հակոբյանը, Թելիխ Խաչատրյանը, Սլավիկ Ստեփանյանը, Թերեզա Ժամհարյանը, Լեյլա Մկրտչյանը:

«Սա պիտեսի առաջին ներկայացումն է հայ բեմում, եւ ուրախալի է, որ այն բեմադրեց Թբիլիսիի հայկական թատրոնը», Արմենպրեսի թղթակցին ասաց թատրոնի գեղարվեստական ղեկավար Արմեն Բայանդուրյանը: «Այս բարդ, հոգեբանական պիտեսը, որն Օհանջանյանն իրականացրել է մեր հրավերով, լավ ընդունելություն գտավ թիֆլիսաբայության, ինչպես նաեւ թատրոն եկած վրաց անվանի մասնագետների ու հանդիսականների կողմից: Մտավախություն ունեինք, թե մեր հանդիսականը պիտեսը դժվար կընկալի, սակայն ներկայացումից հետո «պայթած» ծափահարությունները ի չիք դարձրին մեր կասկածները:

Կարեւոր փաստ է նաեւ այն, որ ներկայացման ամբողջ ծախսերը հոգացել էր Ավստրիայի մշակույթի նախարարությանն առընթեր «Կուլտուրկոնտակտ» կազմակերպությունը, որի համար եւ մեր շնորհակալությունն ենք հայտնում: Թատրոնը հույս ունի, որ նման ստեղծագործական հանդիպումները կշարունակվեն, եւ «Կուլտուրկոնտակտի» ու մեր թատրոնի միջեւ կապերը կամրապնդվեն: Հույս ունեմ նաեւ, որ թատրոնը այս ներկայացումը կբերի Երեւան եւ, անշուշտ, այս հարցում մեզ կօգնեն Հայաստանի մշակութային կազմակերպությունները:

«Աղամյան թատրոնը դարձավ իմ յուրօրինակ օջախը, ասաց Արտեմ Օհանջանյանը: Թատրոնի ամբողջ կազմը, սկսած գեղարվեստական ղեկավարից, անսահման հոգատար եւ ուշադիր էր իմ աշխատանքի հանդեպ, որի համար շնորհակալ եմ բոլորից: Բեմադրության իրականացման համար շատ քաջալերվեց, որն արդյունք տվեց: Շատ կփափագեի, որ նման պիտեսներ հաճախակի բեմադրվեն հայկական թատրոններում, բարձրացնեն հանդիսականների ճաշակը»:

digitised by A.R.A.R.@

ԼՈՒՍԱԲԱՆՎՈՒՄ Է
«ՍԱՖԵՐԱՏՈՒՐ-ՍԵՎԱՆ»
ՃԱՄՓՈՐԴԱԿԱՆ ԸՆԿԵՐՈՒԹՅԱՆ ԱՋԱԿՑՈՒԹՅԱՄԲ

Ֆրանսիա-Հայաստան խաղին ընդառաջ

Հայաստանի հավաքականի դեմ՝ մարտական կազմով

ՍՈՒՐԵՆ ԲԱԳԴԱՍԱՐՅԱՆ,
ԱՍՏՎԱԾԱՏՈՒՐ ԲԱԳՐԱՏՅԱՆ
Փարիզ

Հայաստանի հավաքականը մայիսի 30-ին, առավոտյան ժ. 9-ին, ժամանելով Փարիզի «Շառլ դը Գոլ» օդանավակայան, անմիջապես իմացավ, որ ոտքերից Մարսել, որի մոտակայքում գտնվող և մեր հայրենակից Ալբեր Առաքելյանին դասկանող «Դոմեն դը Տուրնո» հանրահռչակ մարզադաշտում ուսումնական-մարտական հավաք է սկսել անցկացնել: Մինչև հունիսի 4-ին ինքնաթռիռով մեկնելու է Ֆրանսիայի հյուսիսում գտնվող Լիլ քաղաք: Այնտեղից էլ 25 կմ հեռավորության վրա գտնվող Վիկերի դ Ասք, որի «Sadiam Nord» մարզադաշտում հունիսի 5-ին տեղի է ունենալու Ֆրանսիա-Հայաստան բարեկամական հանդիպումը:

Ի դեպ, Ֆրանսիայի հավաքականը 2-րդ անգամ է հանդես գալու վերոհիշյալ մարզադաշտում: Առաջինը 1978 թ. էր, երբ Աղջենտինայում կայացողի աշխարհի առաջնությունից առաջ Ֆրանսիայի հավաքականը բնկերական խաղում ուժերը չափեց Գրանիսի հավաքականի հետ, որին հաղթեց 2-0 հաշվով: Հայաստանի հավաքականը Ֆրանսիա է մեկնել 16-ի փոխարեն 15 խաղացողներով: Վերջին պահին հիսիանության պատճառով տանը մնաց Արմեն Շահգելդյանը:

ՀՀ հավաքականի կազմը

Դարպասապահներ
Ռոման ԲԵՐԵԶՈՎՍԿԻ «Զենիթ» (Ռուսաստան)
Հարություն ԱԲՐԱՀԱՄՅԱՆ «Արարատ»

Պաշտպաններ
Եվգենի ՍՈՒՔԻԱՍՅԱՆ «Տիրոլ» (Ավստրիա)
Եվգենի ԿԲԱՇՅԱՆ «Երևան»
Սարգիս ՀՈՎՍԵՓՅԱՆ «Փյունիկ»
Սարգիս ՀՈՎՀԱՆՆԻՍՅԱՆ «Լոկոմոտիվ» Մ. (Ռուսաստան)
Վարդան ԽԱՉԱՏՐՅԱՆ «Փյունիկ»
Արամայիս ՏՈՆՈՅԱՆ «Փյունիկ»

Կիսապաշտպաններ
Արթուր ՊԵՏՐՈՍՅԱՆ «Շիրակ»
Դավիթ ՍԱՀԱԿՅԱՆ «Փյունիկ»
Դավիթ ՏԱՐՊԵՏՐՈՍՅԱՆ «Արարատ»
Ռազմիկ ԳՐԻԳՈՐՅԱՆ «Արարատ»

Հարձակվողներ
Վարազդատ ԱՎԵՏԻՍՅԱՆ «Փյունիկ»
Արսեն ԱՎԵՏԻՍՅԱՆ «Փյունիկ»
Գլխավոր մարզիչ Սասվել ԴԱՐԲԻՆՅԱՆ
Օգնականներ՝ Վարուժան ՍՈՒՔԻԱՍՅԱՆ, Սասվել ՊԵՏՐՈՍՅԱՆ

Ֆրանսիայի հավաքականը նախընտրական ավելով Եվրոպայի առաջնության մասնակցության, Հայաստանի հավաքականի հետ խաղից առաջ, այսօր, Շտուտգարտում, նույնպես ուժերը չափելու է Գերմանիայի հավաքականի հետ:

Մինչ այդ Ֆրանսիացիներ Աստրիայում մրցելով Ֆինլանդիայի հավաքականի հետ եւ հաղթելով 2-0 հաշվով: Գոլերկեները խփել են Լոլան եւ Պեդրոն: Չին խաղում բի մի առաջատար խաղացողներից Ջոկաեֆը, Զիդանը, Դեսանը, Ռուբը, Լորան Բլանը եւ Բեռնար Լամանը:

Մարզիչ Էմե Ժակնը վտանգում է կազմը, որի գլխավորությամբ Ֆրանսիայի հավաքականը 21-րդ հանդիպումն անցկացրեց առանց պարտության:

Եվրոպա 96-ի բինը հայտավորվել է հետեւյալ կազմով.

Դարպասապահներ
Ֆաբիեն ԲԱՐԹԵԶ «Մոնակո»
Բեռնար ԼԱՄԱ «Պարի Սեն Ժերմեն»
Բրունո ՍԱՐՏԻՆԻ «Մոնոէլե»

Պաշտպաններ
Ժուլեին ԱՆԳԼՈՍԱ «Տորինո» (Իտալիա)
Լորան ԲԼԱՆԿ «Օխեր»
Մարսել ԴԵՍԱՅԻ «Միլան» (Իտալիա)
Էրիկ Դի ՍԵԿՈ «Մոնակո»
Ֆրանկ ԼԵԲՈՆԴ «Ստրասբուրգ»
Բիխենս ԼԻՉԱՐԱԶՈՒ «Բորդո»
Ալեն ՌՈՇ «Պարի Սեն Ժերմեն»
Լիլիան ԹՈՒՐԱՄ «Մոնակո»

Կիսապաշտպաններ
Դիդիե ԴԵՇԱՄ «Յուվենտուս» (Իտալիա)
Վինսենս ԳԵՐԵՆ «Պարի Սեն Ժերմեն»
Բրիսիան ՍԻԳԵ «Բարսելոնա»
Մարիս ԲԱՍԼԵՐ «Վերդեր»
Մարկո ԲՈՌԵ «Վերդեր»
Դիտեր ԷՆՏԵ «Վերդեր»
Թոմաս ՀԵՍԼԵՐ «Կայզերուտ»

Հարձակվողներ
Օլիվեր ԲԵՐԳՈՖ «Ռադինեզե» (Իտալիա)
Ֆրեդի ԲՈՒԻԿ «Շտուտգարտ»
Յուրգեն ԿԼԻՆՍՄԱՆ «Բարսելոնա»
Ստեֆան ԿՈՒՆՑ «Բեշիկթաշ» (Թուրքիա)
Գլխավոր մարզիչ՝ Բերտի ՎՈԳՏՍ

Այսօր կայանալիք Գերմանիա-Ֆրանսիա խաղին Էմե Ժակնը արդեն հայտնել է իր թիմի կազմը, որի մասին տեղեկացրել է Ֆրանսիայի հեռատեսությունը: Նախատեսվում է, որ Ֆրանսիայի հավաքականը խաղադաշտ դուրս կգա իր մարտական կազմով՝ Բեռնար Լամա, Լորան Բլան, Էրիկ Դի Մոնտե, Վինսենս Գերեն, Զինեդին Զիդան, Դիդիե Դեշամ, Բրիսիան Կոտենբոլ, Ռուդի Ջուլիանի, Պասկալ Լոնդ եւ Միշել Մասոր:

Ըստ հավանական տվյալների, հունիսի 10-ին կայանալիք Ֆրանսիա-Գերմանիա Եվրոպայի առաջնության 1-ին խաղից առաջ Էմե Ժակնը մտադիր է Հայաստանի հավաքականի հետ վերջին ստուգողական խաղում էլ սադարեզ դուրս թափել լավագույն կազմը: Մնում է ավելացնել, որ Ֆրանսիա-Հայաստան հանդիպումն սկսվելու է տեղական ժամանակով ժ. 20-ին անց 45 րոպեին (Երեւանի ժամանակով՝ 22-ին անց 45 րոպեին) եւ ցուցադրվելու է Ֆրանսիայի հեռատեսության առաջին ծրագրով:

Ֆրանսիայի հավաքականը

Մարկոս ԲԱԲԵԼ «Բավարիա»
Թոմաս ՀԵՍԼԵՐ «Բավարիա»
Ռենե ՇՆԵՅԴԵՐ «Հանովեր»

Կիսապաշտպաններ
Ստեֆան ՋԵՐՈՒՆԳ «Բորուսիա» Դ.
Անդրեաս ՄՅՈԼԼԵՐ «Բորուսիա» Դ.
Մեհմեթ ՇՅՈԼ «Բավարիա»
Թոմաս ՇՏՐՈՒՆՑ «Բավարիա»
Բրիսիան ՍԻԳԵ «Բավարիա»
Մարիս ԲԱՍԼԵՐ «Վերդեր»
Մարկո ԲՈՌԵ «Վերդեր»
Դիտեր ԷՆՏԵ «Վերդեր»
Թոմաս ՀԵՍԼԵՐ «Կայզերուտ»

Հարձակվողներ
Օլիվեր ԲԵՐԳՈՖ «Ռադինեզե» (Իտալիա)
Ֆրեդի ԲՈՒԻԿ «Շտուտգարտ»
Յուրգեն ԿԼԻՆՍՄԱՆ «Բավարիա»
Ստեֆան ԿՈՒՆՑ «Բեշիկթաշ» (Թուրքիա)
Գլխավոր մարզիչ՝ Բերտի ՎՈԳՏՍ

Այսօր կայանալիք Գերմանիա-Ֆրանսիա խաղին Էմե Ժակնը արդեն հայտնել է իր թիմի կազմը, որի մասին տեղեկացրել է Ֆրանսիայի հեռատեսությունը: Նախատեսվում է, որ Ֆրանսիայի հավաքականը խաղադաշտ դուրս կգա իր մարտական կազմով՝ Բեռնար Լամա, Լորան Բլան, Էրիկ Դի Մոնտե, Վինսենս Գերեն, Զինեդին Զիդան, Դիդիե Դեշամ, Բրիսիան Կոտենբոլ, Ռուդի Ջուլիանի, Պասկալ Լոնդ եւ Միշել Մասոր:

Ըստ հավանական տվյալների, հունիսի 10-ին կայանալիք Ֆրանսիա-Գերմանիա Եվրոպայի առաջնության 1-ին խաղից առաջ Էմե Ժակնը մտադիր է Հայաստանի հավաքականի հետ վերջին ստուգողական խաղում էլ սադարեզ դուրս թափել լավագույն կազմը: Մնում է ավելացնել, որ Ֆրանսիա-Հայաստան հանդիպումն սկսվելու է տեղական ժամանակով ժ. 20-ին անց 45 րոպեին (Երեւանի ժամանակով՝ 22-ին անց 45 րոպեին) եւ ցուցադրվելու է Ֆրանսիայի հեռատեսության առաջին ծրագրով:

Կանայք բասկետբոլի մեծ սիրահար

Ըստ վերջին հետազոտությունների, ԱՄՆ-ի ոտոֆեսիոնալ բասկետբոլի (NBA) առաջնության հանդիսականների 40 տոկոսը կազմում են կանայք:

Խոշոր մրցաշար Հարավային Ամերիկայում

Հարավային Ամերիկայում 9 երկրների 16 թիմեր միմյանց սկսել են բասկետբոլի մի մրցաշար, որն առաջինն է այս աշխարհամասի համար: Ըստ բասկետբոլի միջազգային ֆեդերացիայի (ՖԻԲԱ) գլխավոր քարտուղար Բորիսլավ Ստանկովիչի, դա իսկական հեղաշրջում է:

2 միլիոն հանդիսատես

Այս տարի եվրոպական բասկետբոլի գավաթների խաղարկությունների 791 հանդիպումները ավելի քան երկու միլիոն մարդասերներ հավաքեցին մարզադաշտերում:

300 հազար դոլլար յուրաքանչյուր թիմին

NBA-ի Final Four-ի չորս թիմերից յուրաքանչյուրին տվեց տուրք 300 հազար դոլլար:

ԱՌԱՋՆԱԿԱՐԳ

Մեծ Սարգսյանի հանդիպումը գրոսմայստերների հետ

Երեկ Հայաստանի ազգային անվտանգության նախարար Մեծ Սարգսյանը Տ. Պետրոսյանի անվան Հայաստանի շախմատիստի կենտրոնական տանը հանդիպում ունեցավ Հայաստանի շախմատի հավաքականի անդամների հետ:

Նախարարը գրուցեց հայ գրոսմայստերների հետ, հետաքրքրվեց նրանց մաքխարհային օլիմպիադային մեր ուժեղագույն շախմատիստների որակավորման ընթացքով:

Պրն. Սարգսյանը, որը շախմատի մեծ սիրահար է, խոստացավ սատարել այն աջակցությունը Հայաստանի ազգային հավաքականին:

91 երկիր երեւանյան օլիմպիադայում

Երեկ եւս 3 երկրներ՝ Պուերտո Ռիկոն, Սալվադորը, Բուլգարիան հաստատեցին իրենց մասնակցությունը շախմատի 32-րդ օլիմպիադային: Երեւանյան օլիմպիադայի մասնակից երկրների թիվը հասավ 91-ի:

Եւ բարձրագույն խումբ, եւ չեմպիոնություն

Երեկ Երեւանում, Տ. Պետրոսյանի անվան Հայաստանի շախմատիստի կենտրոնական տանը ավարտվեց Հայաստանի 56-րդ շախմատային առաջնության առաջին խմբի մրցաշարը: 38 շախմատիստներ ինքնաբուխ մրցակարգով, 11 տուրով վիճարկում էին բարձրագույն խմբի չորս ուղեգրերը: 8 միավորով առաջին մրցանակը նվաճեց 14-ամյա Լեւոն Արոյանը, որը, միաժամանակ նվաճեց Երեւանի չեմպիոնի կոչումը: 7.5-ական միավորով 2-5-րդ տեղերը բաժանեցին միջազգային վարպետներ Արա Մինասյանը, Արսեն Եղիազարյանը, ոստանի Կարեն Մարյանը, ինչպես նաեւ Վարդան Գրիգորյանը, որը գործակիցների ապրատակով զիջեց բարձրի ուղեգրից: Բարձրագույն խմբի մրցաշարում գրոսմայստերների մասնակցությամբ կայնկնարկի Երեւանում, հունիսի 10-ին:

Լեւոն Արոյանը

Լոս Անջելեսի «Արմենիա». մրցանակ մրցանակի հետեւից

Մեկը մյուսի հետեւից երկու խոշոր մրցաշարում վստահ հանդես եկան Լոս Անջելեսի «Արմենիա» շախմատային ակումբի ոստանի շախմատիստները (ակումբի նախագահ եւ մարզիչ՝ Նշան Բեշիքյան):

Լոնգ Բիչ քաղաքում անցկացված Հիշատակի օրվան նվիրված մրցաշարում գեղազանց խաղաց Հարություն Հակոբյանը, որը 2300 գործակից ունեցող մասնակիցների մեջ բաժանեց առաջին-երկրորդ տեղերը: Հետաքրքիր է, որ առաջին տուրում Հակոբյանը ոչ-ոքի խաղաց նշանավոր Պոլգար Իսյրերից մեկի՝ Սոֆյայի հետ (հանդիպումն ավարտվեց ոչ-ոքի): Հակոբյանի մրցակիցների մեջ էր նաեւ հայտնի գրոսմայստեր Ուլրեր Բրաունը: Իրենց ոեյտինգային խմբերում երրորդ տեղը բաժանեցին Մինաս Նորդանյանը եւ Հարություն Վարուժանյանը:

Արեւմյան Նահանգների ոստանների առաջնությունում հարյուր տոկոսանոց արդյունք ցույց տվեց Արսեն Նորդանյանը: Իր տարիքային խմբում առաջին տեղ գրավեց Գեր Դերոիբյանը: Երկրորդ մրցանակի արժանացավ Ալեն Մկիի-Ադամյանը: Հաջող հանդես եկան նաեւ Հարություն Բեշիքյանը, Հովնան Արաբյանը, Արման Բեշիքյանը:

Ա. Հ.

Հռոմի ոստոյի նմանակը

Արմեն մարդ կարծում էր, թե Հռոմի ոստոյը լինելով Վատիկանը, եկել է բնօրրան խաղալու Բաթ ոստանը, որ այս մարդը ոչեւ կապ չունի Վատիկանի հետ, այլ ընդամենն է Հռոմի ոստոյին Հովհաննես Պողոս Երկրորդին: Ինչն Գերյանկ անունով Հռոմի ոստոյի նմանակը Նյու Յորք էր եկել բնօրրանի «Մեց» թիմը հաղթելու համար:

@rminco
Global Telecommunications

ՀԱՄԱԿԱՐԳՉԱՅԻՆ ՑԱՆՑ
ԱՐՄԹԵԿՈ ԱՅՆ ԱՊԱՀՈՎՈՒՄ Է.

✔ էլեկտրոնային փոստ (E-mail)
✔ INTERNET հարուստ տվյալների բազայի մուտք
✔ Օպերատիվ ինֆորմացիա ամբողջ աշխարհից Ձեր կոմպյուտերի էկրանի վրա
✔ Հնարավորություն Ձեր մասին տեղեկացնելու ամբողջ աշխարհին

Մեր հասցեն.
Երեւան, Իսահակյան 28, 3 հարկ
✆ 52-63-26. FAX: 28-50-82
E-mail: support @arminco. com.

digitised by A.R.A.R.@

ԱԶԳ

Օրվա հետքերով

ՄԻԱՑՅԱԼ ՆԱՀԱՆԳՆԵՐ

Ռայթուոթերի սկանդալը չարագուշակ ստվերի պես հետևում է Քլինթոնին

Մեկնի հան-երեք տարի Միացյալ նահանգներում հեռարկում ու վիճարկվում է Ռայթուոթեր կոչված սկանդալը, որ ուղղակիորեն առնչվում է նախագահ Քլինթոնին ու նրա տիկին Հիլարիին: Ընդդիմադիր հանրությունները օրինական հաղթանակն ու օրենսդրական յուրաքանչյուր միջոցի դիմել էին ուզացնելու, որ նախագահ Քլինթոնը մասնակից և մեղսակից է եղել այդ ֆինանսական սկանդալին, սակայն մինչև օրս ոչինչ չի հայտնաբերվել, որը ապացուցի, թե Քլինթոնները դիտակցաբար օգնություն են կուտակել կամ փոխակ են եղել իրենց գործընկերների խախտումներին: Սակայն յոթերորդի օրը Արկանզաս նահանգում ամիսներ տևած դատավարությունից հետո հանգամանքները հայտարարվեցին նախագահ Քլինթոնի նախկին երեք գործընկերներ, որոնք մեղադրվել են գերծառայությունների ոչ-օրինական բիզնեսների համար դիտավորյալ մեջ: Իսկապես, այս դատական գործը որևէ օրդակի կապ չունի Ռայթուոթեր սկանդալի հետ, սակայն ապացուցվեց, որ նույն գործընկերները Քլինթոնի նախկին օգնականներն էին համարվող անձանց դատարանում բիզնեսի նախաձեռնի հաղթահարման հետևանքներ կունենա նախագահի համար: Հանրապետականներ ասենք, ոգևորված այս խոստումներով, իրենց նետեցին դեպի Քլինթոնի դեմ, հույս տածելով, որ այժմ հանրության համար ավելի մեծ կարևորություն կստանա Ռայթուոթերի սկանդալը և նախագահն կկորցնի ընտրողների համակրանքը: Դեռևս հստակ է նաև Դեյլը, որը մերժեց բոլորակիներին առջև որևէ հայտարարություն կատարել այդ մասին, բայց այլ հանրապետականներ ասիրբ բաց չեն թողնում ամերիկացի ընտրողներին հիշեցնելու, որ այս տարվա նախագահական ընտրություններում ասկա է բենգեածուի նկարագրի խնդիր, և Քլինթոնը չի կարող մոռնել Բոբ Դոլի հետ, որը երկրորդ համաշխարհային դատեստվի հերոս է և նկարագրով անբիծ: Սակայն տանն էլ անմիջապես գործի անցավ ապացուցելու, որ նախագահը ոչ մի կապ չուներ ավարտված դատավարության հետ: Նա մեղադրյալ կարգ չէր: Սակայն Քլինթոնը դատավարության ընթացքում տեսահերի վրա դատարանված զգացմունքներ էր տվել մեղադրյալների օգնին, որ փաստորեն մերժվել է երդյալ ատենակալների կողմից. այլապես նրանք կներժեին դատախազության ներկայացրած մեղադրանքները: Սակայն տանն էլ այս տարվա ընթացքում փարատելու համար տնմիջապես հրապարակեց չորս երդվյալ ատենակալների հայտարարությունները, որոնց համաձայն նախագահի զգացմունքները համոզիչ էին, տակայն վճռասկան դեր կատարեցին դատախազության ներկայացրած անվիճարկելի փաստաթղթային ապացույցները: Դեռևս դժվար է ասել, թե ընտրություններում ինչ հետևություն կունենա նախագահի նախկին գործընկերների դատապարտումը, սակայն հարցական մեկնաբանները համաձայն են, որ այստեղ հետևություն դժվար է անտեսել Ռայթուոթերի հարցը: Եվ նախընտրական ոլորտի ընթացքում կլարունակվեն հարցադրումները նախագահի մասնակցության ու դերի մասին: Թերևս հանրապետականների և Ռայթուոթերի անկախ դատախազի համար այժմ նոր հնարավորություններ կստեղծվեն ավելի խորը բացահայտելու և հայտնաբերելու Քլինթոնի նախանգամիտության մասնակցությունը այս սկանդալի մութ ծալքերը: Բնական է, ամերիկյան և միջազգային մամուլն էլ զարթնվում է իր գնահատականներում, սակայն համարյա բոլոր թերթերն էլ կարծիք են հայտնում, որ այժմ Քլինթոնի համար դժվար է խուսափել ամեն տեսակի հարցադրումներից: Իսկ «Ինքերենյբենյ հերոլդ տրիբյուն» թերթը իր առաջնորդող հոդվածում գրում է, թե ինչպես էլ մենկնաբանվի այդ արդյունքը, դեմ է բնդունել, որ դատախազությունը շատ հաջող ու հետևողական աշխատանք էր տարել: Ավելի քան երեք տարի Ռայթուոթերի սկանդալը չի դադարանվել, իսկ այժմ, գրում է թերթը, վերջապես այդ խնդիրը ընթանում է դեպի հստակեցում: Բվեարկողները ավելի մեծ հնարավորություն կունենան կողմնորոշվելու ընտրությունների նախաօրյակին, եթե բոլոր փաստերն ու ապացույցները հայտնաբերվեն, զգացմունքները կտարվեն և հետաքննությունը ամբողջանա: Այս փուլում ոչ ոք չի կարող ասել, թե հետաքննությունը ինչ արդյունքի կհանգի, սակայն «Ինքերենյբենյ հերոլդ տրիբյուն» նկատում է, որ արդարադատության մարմինների ու Կոնգրեսի նախաձեռնած հետաքննական բյուրերը փաստորեն արդարացի են:

ՀԱՆԱՐՈՏ

Ելցինը խոստացավ բարեփոխումների ավարտ

ՊԵՐՄ, 31 ՄԱՅԻՍ, ԵՏ-AFP: Իր ոլորտնական նախընտրական ծրագրում Ռուսաստանի նախագահ Բորիս Ելցինը խոստացել է տակավին բարեփոխումների կայունություն ու ամփոփում: Նա այդ ծրագիրը ներկայացրել է ուրբաթ օրը ուրալյան Պերմ քաղաքում: Պերմի մարզկոմի ու բիզնեսի կենտրոնում հավաքված մոտ 1000 հանդիսատեսներին Ելցինն ասել է. «Իմ խնդիրն է հաջորդ մի քանի տարում հաջողությամբ ամփոփել բարեփոխումների գործընթացը: Դա հետագա չորս տարվա իմ քաղաքականության էությունն է»: «Այս դժվարին տարիների ընթացքում մեզ հաջողվել է ոչնչացնել խաղաղությունը հանարյա թե ամբողջ Ռուսաստանում: Միակ հրդեհը, որը մեզ չի հաջողվել կանխել՝ Չեչնիան է»: Ռուսաստանի նախագահական ընտրություններից ընդամենը երկու շաբաթ առաջ Ելցինը ասել է. «Այսօր մենք մարել ենք այդ կրակը: Չեչնիայում խաղաղությունը վերականգնվել է»: Հանձնայն վերջերս կայացած հարցախույզի՝ Ելցինը փոքր չափով առաջ է հունիսյան ընտրությունների իր հիմնական մրցակից կոմունիստական առաջնորդ Գենադի Զյուգանովի համեմատ:

Կեմերովոյում գնացքի վթար

Ռուսաստանի այս քաղաքի մոտակայքում երեկ վթար ոլորտեց մարդկային ծանր կորուստներով, հաղորդեց RFI-ն: Մարդատար գնացքից անջատվեցին 4 վագոն և ջախջախվեցին: Զոհերի նախնական թիվն է 50:

Հունիսի 3-ից Երևանի մետրոն կաշխատի մինչև ժամը 23-ը

ԵՐԵՎԱՆ, 31 ՄԱՅԻՍ, ԼՈՒՅՍԻ ՏԱՊՈՒ: Հունիսի 3-ից Երևանի մետրոպոլիտենը կաշխատի մինչև ժամը 23.00-ը: Ինչպես Նույան տաղան գործակալության թղթակցին տեղեկացրին մետրոյի «Երիտասարդական» կայարանից, գնախադավարձը կմնա նույնը՝ 30 դրամ:

Հինգշաբթի օրվա «Ազգն» արդեն հայտնել էր Միացյալ Նահանգների դաշնային դատարանի կողմից ընդունված եւ ԱՄՆ-ի նախագահ Բիլ Քլինթոնի համար չափազանց տհաճ որոշման մասին: Ահա թե ինչ մանրամասներ է հաղորդել այդ կապակցությամբ «Ազատություն» ռադիոկայանի հայկական ծառայության տնօրեն Մարտ Սողոմյանը:

Ռայթուոթերի սկանդալը հետևում է Քլինթոնին

Ինչպես հայտնի է, Միացյալ Նահանգներում հեռարկվում ու վիճարկվում է Ռայթուոթեր կոչված սկանդալը, որը ուղղակիորեն առնչվում է նախագահ Քլինթոնին ու նրա տիկին Հիլարիին: Ընդդիմադիր հանրությունները օրինական հաղթանակն ու օրենսդրական յուրաքանչյուր միջոցի դիմել էին ապացուցելու, որ նախագահ Քլինթոնը մասնակից և մեղսակից է եղել այդ ֆինանսական սկանդալին, սակայն մինչև օրս ոչինչ չի հայտնաբերվել, որը ապացուցի, թե Քլինթոնները դիտակցաբար օգնություն են կուտակել կամ փոխակ են եղել իրենց գործընկերների խախտումներին: Սակայն յոթերորդի օրը Արկանզաս նահանգում ամիսներ տևած դատավարությունից հետո հանգամանքները հայտարարվեցին նախագահ Քլինթոնի նախկին երեք գործընկերներ, որոնք մեղադրվել են գերծառայությունների ոչ-օրինական բիզնեսների համար դիտավորյալ մեջ: Իսկապես, այս դատական գործը որևէ օրդակի կապ չունի Ռայթուոթեր սկանդալի հետ, սակայն ապացուցվեց, որ նույն գործընկերները Քլինթոնի նախկին օգնականներն էին համարվող անձանց դատարանում բիզնեսի նախաձեռնի հաղթահարման հետևանքներ կունենա նախագահի համար: Հանրապետականներ ասենք, ոգևորված այս խոստումներով, իրենց նետեցին դեպի Քլինթոնի դեմ, հույս տածելով, որ այժմ հանրության համար ավելի մեծ կարևորություն կստանա Ռայթուոթերի սկանդալը և նախագահն կկորցնի ընտրողների համակրանքը: Դեռևս հստակ է նաև Դեյլը, որը մերժեց բոլորակիներին առջև որևէ հայտարարություն կատարել այդ մասին, բայց այլ հանրապետականներ ասիրբ բաց չեն թողնում ամերիկացի ընտրողներին հիշեցնելու, որ այս տարվա նախագահական ընտրություններում ասկա է բենգեածուի նկարագրի խնդիր, և Քլինթոնը չի կարող մոռնել Բոբ Դոլի հետ, որը երկրորդ համաշխարհային դատեստվի հերոս է և նկարագրով անբիծ: Սակայն տանն էլ անմիջապես գործի անցավ ապացուցելու, որ նախագահը ոչ մի կապ չուներ ավարտված դատավարության հետ: Նա մեղադրյալ կարգ չէր: Սակայն Քլինթոնը դատավարության ընթացքում տեսահերի վրա դատարանված զգացմունքներ էր տվել մեղադրյալների օգնին, որ փաստորեն մերժվել է երդյալ ատենակալների կողմից. այլապես նրանք կներժեին դատախազության ներկայացրած մեղադրանքները: Սակայն տանն էլ այս տարվա ընթացքում փարատելու համար տնմիջապես հրապարակեց չորս երդվյալ ատենակալների հայտարարությունները, որոնց համաձայն նախագահի զգացմունքները համոզիչ էին, տակայն վճռասկան դեր կատարեցին դատախազության ներկայացրած անվիճարկելի փաստաթղթային ապացույցները: Դեռևս դժվար է ասել, թե ընտրություններում ինչ հետևություն կունենա նախագահի նախկին գործընկերների դատապարտումը, սակայն հարցական մեկնաբանները համաձայն են, որ այստեղ հետևություն դժվար է անտեսել Ռայթուոթերի հարցը: Եվ նախընտրական ոլորտի ընթացքում կլարունակվեն հարցադրումները նախագահի մասնակցության ու դերի մասին: Թերևս հանրապետականների և Ռայթուոթերի անկախ դատախազի համար այժմ նոր հնարավորություններ կստեղծվեն ավելի խորը բացահայտելու և հայտնաբերելու Քլինթոնի նախանգամիտության մասնակցությունը այս սկանդալի մութ ծալքերը: Բնական է, ամերիկյան և միջազգային մամուլն էլ զարթնվում է իր գնահատականներում, սակայն համարյա բոլոր թերթերն էլ կարծիք են հայտնում, որ այժմ Քլինթոնի համար դժվար է խուսափել ամեն տեսակի հարցադրումներից: Իսկ «Ինքերենյբենյ հերոլդ տրիբյուն» թերթը իր առաջնորդող հոդվածում գրում է, թե ինչպես էլ մենկնաբանվի այդ արդյունքը, դեմ է բնդունել, որ դատախազությունը շատ հաջող ու հետևողական աշխատանք էր տարել: Ավելի քան երեք տարի Ռայթուոթերի սկանդալը չի դադարանվել, իսկ այժմ, գրում է թերթը, վերջապես այդ խնդիրը ընթանում է դեպի հստակեցում: Բվեարկողները ավելի մեծ հնարավորություն կունենան կողմնորոշվելու ընտրությունների նախաօրյակին, եթե բոլոր փաստերն ու ապացույցները հայտնաբերվեն, զգացմունքները կտարվեն և հետաքննությունը ամբողջանա: Այս փուլում ոչ ոք չի կարող ասել, թե հետաքննությունը ինչ արդյունքի կհանգի, սակայն «Ինքերենյբենյ հերոլդ տրիբյուն» նկատում է, որ արդարադատության մարմինների ու Կոնգրեսի նախաձեռնած հետաքննական բյուրերը փաստորեն արդարացի են:

ՎԱՃԱՌՎՈՒՄ ԵՆ
էժան գնով
հայի ծպեր:
Հեռ.՝ 64-30-54

«ԱԶԳԸ»
աշխատանքի է
հրավիրում
մուտագրող-
օպերատորների:

ՀՈՒՆԻՍԻ 22-ից 29-ը
«ԱՅԱՔՍ» ՍՊԸ-ն հրավիրում է
մասնակցելու նոր տուրիստական
ուղեւորությունների

1. ԵԳԻՊՏՈՍ ♦ ԻՍՐԱՅԵԼ

Կտիրեն - Երուսաղեմ - Թել Ավիվ
հյուրանոցներ ★★★
սնունդը - օրը 2 անգամ
ճամբ Մակարսիոն ծրագիր
արժեքը - 888 $ համարձակ դրամ

2. ԵԳԻՊՏՈՍ

Կտիրեն - 1 գիշեր
Պատ Սայիդ - 2 գիշեր
Ալեքսանդրիա - 4 գիշեր
հյուրանոցներ ★★★ - ★★★★
սնունդը - օրը 2 անգամ
Մեկուսիաներ՝ - ԵԳԻՊՏԱԿԱՆ ԲՈՒՐԳԵՐ
- ՄԱՌՏԱՑԱ ԶԲՈՍԱՅԳԻ
արժեքը - 665 $ համարձակ դրամ

3. ԵԳԻՊՏՈՍ - ԺԱՎՅԱՖՆԵՅԻ ՆՈՍԵՆԻՈՍ ՎԱՅՐՄԻՐ ՇՈՒՆ

Կտիրեն - 2 գիշեր
Խարգադա - 5 գիշեր
հյուրանոցներ ★★★
սնունդը - օրը 2 անգամ
Մեկուսիա - ԵԳԻՊՏԱԿԱՆ ԲՈՒՐԳԵՐ
արժեքը - 752 $ համարձակ դրամ

ԿԱՏԱՐԵՔ ՁԵՐ ԸՆՏՐՈՒԹՅՈՒՆԸ ԵՎ ԱՄՓՈՓԵՑԵՔ ԴԻՄԵԲ ՄԵՋ
ԵՐԵՎԱՆ, ՊՈՒՇԿԻՆԻ 43Ա, ՀԵՌ. 53-15-73, 53-88-45

ՊՈԼԻՈՄԻԵԼԻՏԻ ԴԵՄ
ԱԶԳԱՅԻՆ
ԻՄՈՒՆԻԶԱՑԻԱՅԻ
ՕՐԵՐ
Մայիսի 27-ից 31-ը
Պատվաստումները կատարվում են
Ձեր տեղամասային
պոլիկլինիկայում:

Անվճար տեղեկություններ Հայաստանում գործող ծեռնարկությունների առաջարկի եւ պահանջարկի մասին հեռախոսով: Զանգահարել 589167, 581351 «Սիլուետ»:

«Գարեգինյան» հրատարակչության տպարան, Երեւան-23, Աստաֆյանյաց 2 Գրանցման թիվ 65. Գործ 69149, Պատվեր 2104 Տպաքանակը՝ 3000 Ստորագրված է տպագրության՝ 31.05.1996 Գինը՝ 75 դրամ

digitised by A.R.A.R.@