Azg
Հայկական օրաթերթ
17 ՅՈՒՆՈՒԱՐ 1995, ԵՐԵՔՇԱԲԹԻ # 6 (760)

Հայաստանը թույլատրեց իր տարածքով օգնություն տրամադրել Նախիջևան

ԵՐԵՎԱՆ, 16 ՀՈՒՆՎԱՐ, ՓԱՍՏ. Դրամի խաչի միջազգային կոմիտեն հունվարի 11-ին ՀՀ ԱԳՆ էր դիմել Հայաստանի տարածքով Նախիջևանի համար նախատեսված մարդասիրական բեռների տեղափոխումը թույլ տալու խնդրանքով: Հիմնվելով 1994 թ. ապրիլի 15-ին Պրահայում ԵԱՀԽ Մինսկի խմբի շրջանակներում ձեռք բերված «Համաձայնագիր մարդասիրական միջոցառումների մասին» համաձայնության, ինչպես նաև ՀՀ նախագահի հայտնի հայտարարության վրա, ըստ որի Հայաստանը միակողմանիորեն պատրաստ է տրամադրել իր տարածքը Նախիջևանին հասցեագրված մարդասիրական օգնության տեղափոխման նպատակով, ՀՀ կառավարությունը որոշել է բավարարել Կիսմի-ի խնդրանքը: Բեռների փոխադրման գործողությունը նախատեսվում է իրականացնել հունվարի 17-ին սպեցիալ սահմանի Արմաս-Ագարակ հատվածով: Սակայն ադրբեջանական կողմը տեխնիկական բնույթի մի շարք պատճառաբանություններով անորոշ ժամանակով հետաձգել է մարդասիրական գործողության իրականացումը:

ՂԱՐԱԲԱՂԻ ՀԱՐՑ

Ադրբեջանը չի հասունացել երկխոսության համար

ՀԱՍՏԱՆԱՎՈՐ ԱՐԱՏՅԱՆ.

Մեկ. բդբակից, Ստեփանակերտ «Ադրբեջանի դիրքորոշումը ղարաբաղյան ճգնաժամի կարգավորման հարցում առայսօր որեւէ լուրջ փոփոխությունների չի ենթարկվել»: Այս մասին Ստեփանակերտում «Ազգի» թղթակցին ասաց Լեռնային Ղարաբաղի արտաքին գործերի նախարար Արկադի Ղուկասյանը: «Կառչելով վերացած կան սխեմաներից պատճառական Բաքուն նախկինի պես անտեսում է տարածաշրջանում ստեղծված իրողությունները: Ես կարծում եմ, որ հարեւան հանրապետության իշխանությունները առայժմ չեն հասունացել կառուցողական երկխոսության համար»:

Անդրադառնալով բանակցություններում ԼՂՀ ներկայացուցիչների լիիրավ մասնակցության հիմնախնդրին Արկադի Ղուկասյանը ճշտել է, որ այս առումով իրավիճակն անհայտորեն բարելավվել է, բեղեռ սկզբնական շրջանում Լեռնային Ղարաբաղը գտնվում էր անհավասար պայմաններում Ադրբեջանի նկատմամբ: Հանրապետության հաղթական կիրքը միջազգային ասպարեզում արտաքին գործերի նախարարի կարծիքով նկատելիորեն աճել է, քանի դեռ Լեռնային Ղարաբաղի վերաբերյալ բոլոր որոշումները, որոնք ընդունվում են ԵԱՀԿ գագաթաժողովներում, սկզբում համաձայնեց վում են Մինսկի խմբում, որտեղ հակամարտության բոլոր կողմերը՝ ԼՂՀ-ն, Ադրբեջանը եւ Հայաստանն ունեն հավասար իրավունքներ:

Ինչպես տեղեկացրեց Արկադի Ղուկասյանը, խաղաղարար գործողություններ իրականացնելու համար ի հեն զինված ուժերը պատրաստ են հատկացնել Ֆրանսիան, Շվեդիան, ԱՊՀ եւ Արեւելյան Եւրոպայի երկրները: Սակայն այսօր, արտգործնախարարի խոսքերով, դրանք միայն բարի ցանկություններ են, առայժմ նախապատրաստական աշխատանքներ են տարվում այդ ուղղությամբ: Ինչ վերաբերում է Թուրքիային, ապա ղարաբաղյան իշխանությունների դիրքորոշումն այդ երկրի նկատմամբ մնում է անփոփոխ:

«Մենք բացառում ենք խաղաղարար գործընթացներում բուրքական որեւէ մասնակցության հնարավորությունն իսկ, անբարոյական համարելով նման հարցադրումը», վերջում ասաց Արկադի Ղուկասյանը:

Վիեննայում ավարտվեց ԵԱՀԿ Մինսկի խմբի հերթական նիստը

ՎԻԵՆՆԱ, 16 ՀՈՒՆՎԱՐ, ՆՈՅՅԱՆ ՏԱՊԱՆ. Այստեղ ավարտվեց ԵԱՀԿ Մինսկի «ին նյակի» նիստը, որը շվեդ դիվանագետների առաջարկով անցավ առանց հակամարտ կողմերի մասնակցության: Ինչպես հայտնի դարձավ դիվանագիտական աղբյուրներից, հանդիպումն սկսվել է հենց Մինսկի խմբի մանդատը հնարակելու ռուսական կողմի առաջարկությունից: Բացի դրանից, հնարկվել է ԵԱՀԿ Մինսկի խորհրդաժողովի համանախագահների հակամարտության գոտի կատարելիք համատեղ այցի ժամկետը, որը, ըստ նախնական տվյալների, պետք է կայանա հունվարի վերջերին:

Ռուսաստանի ԱԳՆ-ն չի հաստատել Մինսկի խմբի համանախագահի նշանակման լուրը

ՄՈՍԿՎԱ, 16 ՀՈՒՆՎԱՐ, ՍՆԱՐ. Ռուսաստանի Դաշնության արտգործնախարարությունում չեն հաստատել այն լուրը, թե ՍԱԿ-ում Ռուսաստանի ներկայացուցիչ Վադիմ Լոգինովին նշանակվել է հայ-ադրբեջանական հակամարտության կարգավորման ԵԱՀԿ Մինսկի խմբի համանախագահ:

«Արտաքին քաղաքական գերատեսչությունն այդպիսի տվյալներ չունի», ադրբեջանական «Թուրան» գործակալությանն ասել է ՌԴ ԱԳՆ լրատվության վարչության մի պատասխանատու աշխատակից:

Ներկայիս վարչությունը նաեւ հերքել է, որ այս առումով իրավիճակն անհայտորեն բարելավվել է, բեղեռ սկզբնական շրջանում Լեռնային Ղարաբաղը գտնվում էր անհավասար պայմաններում Ադրբեջանի նկատմամբ: Հանրապետության հաղթական կիրքը միջազգային ասպարեզում արտաքին գործերի նախարարի կարծիքով նկատելիորեն աճել է, քանի դեռ Լեռնային Ղարաբաղի վերաբերյալ բոլոր որոշումները, որոնք ընդունվում են ԵԱՀԿ գագաթաժողովներում, սկզբում համաձայնեցվում են Մինսկի խմբում, որտեղ հակամարտության բոլոր կողմերը՝ ԼՂՀ-ն, Ադրբեջանը եւ Հայաստանն ունեն հավասար իրավունքներ:

Ինչպես տեղեկացրեց Արկադի Ղուկասյանը, խաղաղարար գործողություններ իրականացնելու համար ի հեն զինված ուժերը պատրաստ են հատկացնել Ֆրանսիան, Շվեդիան, ԱՊՀ եւ Արեւելյան Եւրոպայի երկրները: Սակայն այսօր, արտգործնախարարի խոսքերով, դրանք միայն բարի ցանկություններ են, առայժմ նախապատրաստական աշխատանքներ են տարվում այդ ուղղությամբ: Ինչ վերաբերում է Թուրքիային, ապա ղարաբաղյան իշխանությունների դիրքորոշումն այդ երկրի նկատմամբ մնում է անփոփոխ:

«Մենք բացառում ենք խաղաղարար գործընթացներում բուրքական որեւէ մասնակցության հնարավորությունն իսկ, անբարոյական համարելով նման հարցադրումը», վերջում ասաց Արկադի Ղուկասյանը:

ԵՐԵՎԱՆ

Նախագահը օգտվեց իրեն վերապահված իրավունքից

Հունաբյանի կարծիքով ՀՅԴ թերթերը օգտագործվում էին «Դրո» կառույցի կողմից

ՏԱՏՈՒ ԱՍԱՏՐՅԱՆ.

«Արդյոք ՀՀ նախագահն իրավունք ունե՞ր ստորագրելու նման հրամանագիր», այս հարցից սկսեց իր մամուլի ասուլիսը ՀՀ նախագահի մամուլի քարտուղար Լեւոն Զուրաբյանը, մեջբերելով մամուլում հանդիպած հնչող հարցերը եւ ճշեց, թե նախագահն օգտվել է «ՀՀ նախագահի մասին» օրենքի 8-րդ հոդվածի 13-րդ կետով տրված լիազորություններից, այն է՝ ՀՀ եւ նրա բոլոր գործակալությունների պատասխանատվության եւ անվտանգության ապահովման համար անհրաժեշտ միջոցներ ձեռնարկելու իր իրավունքից: մինչեւ օրենքով սահմանված կարգով հարցի լուծումը կասեցնելով ՀՅԴ գործունեությունը:

«Հասարակական քաղաքական կազմակերպությունների մասին» օրենքում նախատեսված կասեցման մեխանիզմը սահմանված ճգնաժամի լուծման համար չտրամադրեց դանդաղաշարժ էր եւ անպատշաճ պահ հնարավոր ահաբեկչական ճնշման ազդեցություն», ասաց մամուլի քարտուղարը: Նրա ասելով, նախագահի հրամանագրի հիման վրա, իրավապահ մարմինների կողմից եւ վճռական գործողությունների շնորհիվ հաջողվեց հիմնականում վնասազերծել զաղտնի այդ կառույցը, հասարակական կյանքը վերադարձնել նորմալ հուն:

«Այժմ, երբ կա Դերազույն դատարանի որոշումը, նախագահի միջամտության անհրաժեշտություն այլեւս չկա, եւ հրամանագիրը, կասեցնելով իր խնդիրը, կորցրեց ուժը», ասաց նա:

Կարելի՞ էր հրաժարակել առանց հանձնարարելու հանձնաժողովի, որ հանձնարարություն տա՞ ստանալ նման հրամանագիր: Այս հարցին Լեւոն Զուրաբյանը պատասխանեց. «Նախ, որեւէ անհատի անմեղության կանխավարկածը չի խախտվել: Երկրորդ. «Դրո» կառույցի փաստաթղթերի հրապարակումը նորից դիտարկվել է արդեն անհրաժեշտ միջոց, քանի որ հասարակության կողմից ամբողջ վտանգի գիտակցումը եւ համարձակ բռնումը ճգնաժամի հաղթահարման կարեւոր գրավականներից մեկն էր:

Իսկ այն կարծիքին, թե մամուլի քարտուղարի հայտարարություններ «Դրո» կառույցի վերաբերյալ կարող են ազդել դատական բնագրի վրա, Լեւոն Զուրաբյանը չհամաձայնվեց»:

Տես էջ 2

ԱՅԺ

Ռոբերտ Քոչարյանը եւ Լեոնարդ Պետրոսյանը ժամանեցին Երեւան

ԵՐԵՎԱՆ, 16 ՀՈՒՆՎԱՐ, ԱՆԱՀԻՏ. Այսօր Երեւան ժամանեցին Լեռնային Ղարաբաղի Հանրապետության նախագահ Ռոբերտ Քոչարյանը եւ վարչապետ Լեոնարդ Պետրոսյանը: Սա նախագահի եւ վարչապետի պատասխանում ԼՂՀ ղեկավարների առաջին այցն է Հայաստան: Սպասվում է, որ Ռոբերտ Քոչարյանը եւ Լեոնարդ Պետրոսյանը պետք է հանդիպեն Հայաստանի Հանրապետության նախագահ Լեւոն Տեր-Պետրոսյանի, ՀՀ Գերագույն խորհրդի նախագահ Բաբկեն Արարքցյանի եւ վարչապետ Հրանտ Բագրատյանի հետ:

Նախատեսված է քննարկել դարաբաղյան ադրբեջանական հակամարտության խաղաղ կարգավորման առնչվող հարցեր միջազգային հանրակրության խաղաղարար ջանքերը նկատի առնելով. ինչպես նաեւ երկկողմանի հետաքրքրություն ներկայացնող մի շարք տնտեսական հիմնախնդիրներ:

ՀՐԱՍՏԱՆ

Թենգիզներ Կիտովանին եւ Միգուան ձերբակալվեցին

Վրաստանի խորհրդարանի պատգամավորներ, երկրի նախկին վարչապետ Թենգիզ Սիգուան եւ պատճառությունի նախկին նախարար Թենգիզ Կիտովանին ձերբակալվել են Արխազիայի դեմ չարտոնված զինված արշավանք կազմակերպելու մեղադրանքով: Վրաստանի ղեկավար Էդուարդ Շեւարդնաձեն դատապարտել է Կիտովանիի եւ Սիգուայի ձեռնարկումը: նշելով, թե Վրաստանն ամեն կերպ հասնելու է սրխազական խնդրի խաղաղական լուծմանը:

Մինչ այդ, հունվարի 13-ի առավոտյան Թբիլիսիում Վրաստանի ազգային ազատագրական ճակատի շենքի մոտ տեղի ունեցած հանդիսավոր Կիտովանին եւ Սիգուան հայտարարել էին, որ կամավորների ջոկատով (շուրջ 1000 հոգի) գնում են ազատագրելու Արխազիան: Կիտովանին հայտարարեց, որ երեկ Վրաստանի ներկայիս ղեկավարությունը փորձի խոչընդոտել իրենց գործողություններին, ապա կսկսվի հաղթանակական պատերազմ: Կիտովանին եւ կամավորները 13 ավտոբուսով ուղեւորվեցին վրաց-արխազական ամենամեծ մեղեդիայի Սենակի հատամ:

«Այս հայն աղջիկի է, եւ նրանք, ովքեր խախտում են օրենքը, կդատվեն նրա ամբողջ խստությամբ», նույն օրը ուժային նախարարությունների ղեկավարների հետ տված խորհրդակցության ժամանակ ասաց Վրաստանի ղեկավար Էդուարդ Շեւարդնաձեն:

Ավտոբուսները կանգնեցնելու առաջին փորձը կատարվեց Խաշուրիի շրջանում, որտեղ հաջողվեց կալանել 6 ավտոբուս: Տեղի ունեցավ վճռաբեկ ընդհարում, որի արդյունքում Կիտովանիի ջոկատից 5 կամավորներ վիրավորվեցին: Քարայլոսի մոտակայքում կրակոցներ արձակվեցին մեկ ավտոբուսի ուղեւորների ուղղությամբ, որի տեղաշարժում էր շուրջ 200 մարդ: Կրակոցներ եղան նաեւ կազմակերպիչներ Թենգիզ Կիտովանիի եւ Թենգիզ Սիգուայի: Շերամայրվածների մեջ են նրանց 300 համախոհները, որոնք մասնակցել են զինված արշավին դեպի արեւմտյան Վրաստան:

Ըստ հասարակության աղբյուրների, Կիտովանիին եւ Սիգուային տրտնջում է մինչեւ 10 տարի ազատազրկում:

ՆՈՅՅԱՆ ՏԱՊԱՆ, ՍԱՄՎԵԼ

ՏԱՐԱՍԱՆ

Անկարա. Չեչնիան երկրորդ Բոսնիան է

ԱՆԿԱՐԱ, 16 ՀՈՒՆՎԱՐ, ՆՈՅՅԱՆ ՏԱՊԱՆ. Թուրքիայի Ազգային մեծ ժողովում հանրապետական բոլոր կուսակցությունների խմբակցությունների ներկայացուցիչները հատուկ հայտարարություն են ընդունել Չեչնիայի ճգնաժամի առթիվ: Ինչպես հայտնի դարձավ Բարվում Թուրքիայի դեսպանատանը, խորհրդարանական կանները դատապարտել են Չեչնիայում ռուսական բանակի գազանությունները, որոնք համեմատելի են Բոսնիայի հանման դեպքերի հետ: Փաստաթղթում նաեւ հանձնարարելի հանրությանը կոչ է արվում Չեչնիայի ճգնաժամը կարգավորելիս ելնել այն բանից, որ Չեչնիան Մոսկվայի հետ չի ստորագրել դաշնային դպրոցական եւ չի մասնակցել հանդուսաստանյան հանրաքվեին ու Պետդումայի ընտրություններին:

ՄՏԿ նիստը հունվարի վերջին

Սինսկում տեղի ունեցավ ԱՊՀ Միջպետական տնտեսական կոմիտեի (ՄՏԿ) նախագահության անդամների խորհրդակցությունը: Բելառուսի նախարարների խորհրդից տեղեկացրեցին, որ հանդիպման ընթացքում ընդունվեց ՄՏԿ նախագահության հերթական նիստի օրակարգը: Նիստը կկայանա այս տարվա հունվարի վերջին: Բացի հիշյալ հարցից, խորհրդակցությանը քննարկվել են նաեւ 1995 թ.-ին ԱՊՀ երկրների միջպետական տնտեսական հանագործակցության հիմնական ուղղությունները: ԼՏ

ԱՊՀ. Ազատ առեւտուր

Բիշքեքում ավարտվեց ԱՊՀ անդամ երկրների միջեւ ազատ առեւտրի կազմակերպման հանձնաժողովը: Քննարկվել են առեւտրատնտեսական համագործակցության հիմնական ուղղությունները, ինչպես նաեւ փոխադարձ տական խնդիրներին հանձնարարություններ տվել հանդիպանալու մի քանի կան հանձնաժողովի նախագծերն ստանալուն առաջացնելու համար: Ա.

digitised by A.R.A.R.@

ԱԶԳ

տեղական

Սկիզբը էջ 1

«Դատավարությունը հնարավորություն կունենա առանց որևէ ճնշման ճնշել բոլոր փաստաթղթերը, և փաստերն ավելի խոսուն կլինեն ու կազդեն դատավճռի վրա», ասաց նա: Մամուլի քարտուղարն նաև այն կարծիքը հայտնեց, թե այս ժամանակաշրջանում կկայանան բոլոր դատավարությունները, և դրանց արդյունքում դատարանը կունենա նոր դատավճիռ: Իսկարկե, նա նաև հավանություն, թե գերադասելի տարբերակ է, որ մինչև դատարանի որոշումը ոչ մի մեղադրանք չլինեն:

Կարո՞ղ է արդյոք այդ դատավճիռը մի այլ ժամկետով երկարաձգել արդեն հայտնի կասեցման ժամկետը: Մեր այս հարցին Լևոն Ջուրաբյանը դատասխանեց, թե այդ խնդիրը դեռևս անորոշ է: Հանենայն դեպս, նրա ասելով, բոլոր հրեական գործերով տարվող դատավարություններից հետո, չի բացառվում, որ լինի ամփոփիչ դատավարություն: Իսկ թե ինչպես կարող է Դաշնակցությունը նորից վերականգնվել, ապա նրա կարծիքով դեռևս շուտ է այդ հարցին դատասխանել. «մինչև որ չլինեն այդ դատավարությունների վերջնական արդյունքներ»:

Երբ դաշնակցականների 90 տոկոսը չգիտեր հատուկ ծառայության մասին, ապա ինչո՞ւ «Դրո» կառույցի գործունեության դատճառով կասեցվեց այդ կուսակցության գործունեությունը: Լևոն Ջուրաբյանը դատասխանեց, թե «Դրո» կառույցը առանձին հանցավոր կուսակցականների գործունեություն չէր, այլ կուսակցության կողմից հանձին իր բարձրագույն ղեկավար մարմնի բյուրոյի, ծրագրված և իրագործված քաղաքական դատյարի միջոց էր:

«Շարքային դաշնակցականները իսկապես գուցե ոչինչ չգիտեին «Դրոյի» մասին, բայց քանի որ կուսակցությունն է որոշս ամբողջությունն ձեռնարկել բյուրոն, ապա նա էլ որոշս ամբողջության քաղաքական դատասխանատվություն է կրում այդ հատուկ ծառայության ստեղծման համար», ասաց նա. հայտարարելով, որ «Դրո» կառույցը դադարել էր ՀՅԴ-ի գործիք լինելուց և հենց ինքը կուսակցությանը վերածել էր իր գործիքի: Ընդ որում, այդ կառույցի հետ կապված դատավարություններին կարող են մասնակցել միջազգային իրավապաշտպան կազմակերպությունների դիտորդներ, իսկ դատավարությունը կկայանա դռնբաց դարմաններում: Այն հարցին, թե այդ հրամանագիրը քաղաքական ակցիա չէ՞ր արդյոք, որը նպատակ ուներ ընտրություններից առաջ հետացնել հիմնական քաղաքական հակառակորդին, նա ասաց, «ՀՅԴ-ն ընտրական մրցակցության մեջ հակառակորդ չէ»: Եվ որպես ապացույց նշեց ընտրությունների արդյունքները: «Ոչ խորհրդարանական, ոչ նախագահական, ոչ տեղական ընտրություններում ՀՅԴ-ն ոչ մի արդյունքի չի հասել, իսկ ԴԽ-ի տասնյակ դաշնակցական դատգամավորներից ոչ մեկը ընտրված չի եղել որպես դաշնակցական», հայտարարեց Լևոն Ջուրաբյանը: Նրա ասելով, եթե Դա մշակված սցենարով քաղաքական ակցիա էր, ապա այդ ակցիայի գլխավոր դերակատար «Դրո» կառույցը փայլուն կերպով կատարեց իրեն տրված դեր: Հենց դեկտեմբերի 2-ին փորձելով հերոսի մեծաձավալ ճանապարհ անցկացնել Երևանից-Մոսկվա, կատարելով ստանոյթներ և այլն:

Լևոն Ջուրաբյանը դժվարացավ դատասխանել այն հարցին, թե ի՞նչ կանեն իրենք, եթե դատարանը որոշում կայացնի, որ «Դրո» կառույցը կապ չի ունեցել ՀՅԴ-ի հետ: «Եկեք հիմա չկանխագուշակենք իրավիճակները, բայց մենք ունենք շատ լուրջ հիմքեր ու ապացույցներ, որոնց հիման վրա դատարանը դատավճիռ կկայացնի», ասաց նա:

Նախագահի մամուլի քարտուղարը մի անգամ ևս հավաստիացրեց, թե Հայաստանի իշխանությունները հավատարիմ են մնում խոսքի ազատության սկզբունքին և երաշխավորում են կուսակցություններում ազատորեն միավորվելու սկզբունքը: Ինչ վերաբերում է Դաշնակցության օրաթերթի և շաբաթաթերթի վակմանը, ապա նրա կարծիքով «ՀՅԴ-ն ընտրական մրցակցության մեջ հակառակորդ չէ»: Եվ որպես ապացույց նշեց ընտրությունների արդյունքները: «Ոչ խորհրդարանական, ոչ նախագահական, ոչ տեղական ընտրություններում ՀՅԴ-ն ոչ մի արդյունքի չի հասել, իսկ ԴԽ-ի տասնյակ դաշնակցական դատգամավորներից ոչ մեկը ընտրված չի եղել որպես դաշնակցական», հայտարարեց Լևոն Ջուրաբյանը: Նրա ասելով, եթե Դա մշակված սցենարով քաղաքական ակցիա էր, ապա այդ ակցիայի գլխավոր դերակատար «Դրո» կառույցը փայլուն կերպով կատարեց իրեն տրված դեր: Հենց դեկտեմբերի 2-ին փորձելով հերոսի մեծաձավալ ճանապարհ անցկացնել Երևանից-Մոսկվա, կատարելով ստանոյթներ և այլն:

Լևոն Ջուրաբյանը դժվարացավ դատասխանել այն հարցին, թե ի՞նչ կանեն իրենք, եթե դատարանը որոշում կայացնի, որ «Դրո» կառույցը կապ չի ունեցել ՀՅԴ-ի հետ: «Եկեք հիմա չկանխագուշակենք իրավիճակները, բայց մենք ունենք շատ լուրջ հիմքեր ու ապացույցներ, որոնց հիման վրա դատարանը դատավճիռ կկայացնի», ասաց նա:

Նախագահի մամուլի քարտուղարը մի անգամ ևս հավաստիացրեց, թե Հայաստանի իշխանությունները հավատարիմ են մնում խոսքի ազատության սկզբունքին և երաշխավորում են կուսակցություններում ազատորեն միավորվելու սկզբունքը: Ինչ վերաբերում է Դաշնակցության օրաթերթի և շաբաթաթերթի վակմանը, ապա նրա կարծիքով կուսակցությունը գործունեություն ծավալի երկրում», ասաց նա:

Այն հարցին, թե արդյոք «Դրո» կառույցի վնասազերծմամբ կվերանա՞ն նաև քաղաքական սպանությունները, Լևոն Ջուրաբյանը դատասխանեց, թե նման երաշխիքներ ոչ ոք չի կարող տալ: «Բայց Լաղես թալացել է քաղաքական սպանությունների վտանգը», ճշտեց նա: Իսկ երբ Դաշնակցությունը կարող է մի այլ կազմակերպության անվան տակ հանդես գալ, այս հարցում իշխանությունները որևէ խնդիր չեն տեսնում: Միայն թե այդ կազմակերպությունը չխախտի հիմնարար սկզբունքը:

Նա նշեց նաև, թե շուտով կլուծվի այդ կուսակցություններում արտասահմանցիների անդամության հարցը: Որպես օրինակ նշեց, թե ՌԱԿ-ն արդեն միջոցներ է ձեռնարկել այդ ուղղությամբ: Մեր կողմից տեղեկացվեց, որ ՀՌԱԿ Հանրապետական վարչության անդամ Հակոբ Ավետիսյանը կասեցրել է իր գործունեությունը մինչև քաղաքացիության մասին օրենքի ընդունումը: Իսկ թե ՀՀ նախագահն այս ընթացքում հանդես չի գա օրենսդրական նախաձեռնությամբ լրացնելու քաղաքացիության օրենքի հետ կապված թացը, Լևոն Ջուրաբյանը նշեց, թե առայժմ նախագահի ընթացիկ գործերի փաթեթում նման հարց չկա դրված: Նա մի անգամ ևս հիշեցրեց, թե դա հիմնականում ԴԽ-ի դատասխանատվությունն է:

ՎԱՐՈՒԺԱՆ ԱԶԱՏՅԱՆ.

ԵՐԵՎԱՆ

Նախագահը օգտվեց իրեն վերապահված իրավունքից

Ջուրաբյանի կարծիքով ՀՅԴ թերթերը օգտագործվում էին «Դրո» կառույցի կողմից

ՍԱՐԳԻՍ ԱՍԱՏՐՅԱՆ.

ԵՐԵՎԱՆ

Կտրիճ Սարդարյանը կհամակարգի պետական-իրավական ոլորտը

«Կտրիճ Սարդարյանի գործունեության հիմնական ուղղությունները կլինեն պետական իրավական հարցերը և հատարակական կարծիքի ուսումնասիրման ոլորտը», այս մասին երեկ հայտարարեց ՀՀ նախագահի մամուլի քարտուղար: Նա նշեց, թե պետական իրավական ոլորտում գոյություն ունեն օրենսդրական բացեր, որոնք փակելու ուղղությամբ պետք է կազմվեն գործողության որոշակի ծրագրեր:

Հիշեցնենք, որ Կտրիճ Սարդարյանը հունվարի 11-ին նշանակվել էր ՀՀ նախագահի խորհրդական: Ի դեպ, Լևոն Ջուրաբյանի կարծիքով թե՛ Ալոս Բլեյանի եւ թե՛ Կտրիճ Սարդարյանի նշանակումները մի անգամ ևս առացուցում են, թե պետական դատասխաններում նախագահը նշանակում է ոչ միայն ելնելով տվյալ անձանց քաղաքական համոզմունքներից, որոնք տվյալ դեպքում նույնը չեն, այլեւ հաշվի առնելով պրոֆեսիոնալիզմը եւ գործնական հատկանիշները:

Գյումրի. Դրամ չկա...

Վերջին օրերին գյումրեցի շատ ընտանիքներ դժվարին կացության մեջ են հայտնվել դրամ չունենալու դատճառով: Բանն այն է, որ նրանց մեծ մասի ընտանեկան բյուջեի հնարավորությունները գերազանցող ամանորյա ծախսերին հաջորդել է Նոր տարվա եւ Սուրբ Ծննդյան տոներից հետո այստեղ բնակչության ամենամսյա դրամական վճարումների, մասնավորապես թոշակների ու նպաստների ուշացումը, որի հետեւանքով շատերն այժմ դժվարանում են նույնիսկ օրվա հացը գնել: Այս կապակցությամբ նախտեսվում է, որ գործը վարվում էր հատուկ վարույթի կարգով, մինչդեռ ՀՀ քաղդատ 244 հոդվածի նշված հատուկ վարույթի կարգով քննվող գործերի շարքում չի բվարկվում նման գործ: Եթե դատավորը վարում էր գործը հատուկ վարույթի կարգով, ապա, համաձայն քաղդատ 245 հոդվածի, ՀՅԴ-ն պետք է ճանաչվեր որպես շահագրգիռ կողմ եւ օժտված լիներ 30 հոդվածով նախատեսված իրավունքներով: Մինչդեռ դատական կոլեգիան, դեռեւս չստուգելով Ռուբեն Հակոբյանի լիազորությունները որպես ՀՅԴ ներկայացուցչի, վերջինիս հայտնեց, որ նա դատավարության լիարժեք մասնակից լինել չի կարող, այլ պետք է հանդես գա որպես ընդամենը հատարակայնության ներկայացուցիչ, ինչն անհեթեթ է: Իսկ ըստ նույն տրամաբանության, եթե դատավարության ընթացքն անօրինական է, ապա անօրինական է նաեւ դատարանի որոշումը՝ անկախ նրա հիմնավորվածության աստիճանից:

Հիշեցնենք սակայն, որ դատավարության ընթացքում նույնպես այս հարցադրումները հնչել են, եւ հենվելով նույն քաղդատի այլ հոդվածների վրա, Գերագույն դատարանի անդամ Վարուժան Աբելյանը հիմնավորել է, թե դատավարությունը կարելի էր անցկացնել նաեւ առանց ՀՅԴ ներկայացուցիչների, սակայն որոշում է կայացվել այնուհանդերձ հնարավորություն տալ նրանց մասնակցել դատին: Ինչ է եւ:

Տես էջ 8

ՆԵՐՔԻՆ ԿՅԱՆՔ

ՀՅԴ գործունեությունը կասեցվեց, բայց խնդիրները մնում են

ԱԲՈՒԵՆ ԲԱՂԴԱՍԱՐՅԱՆ.

ԳՈՐԾԱՐԱՐՈՒԹՅՈՒՆ

«Դաշինքը» կոչ արեց հասակ դիրք բռնել Հայաստանի նկատմամբ

ԵՐԵՎԱՆ, 16 ՀՈՒՆՎԱՐ, ՍՆՍՐԲ. Այսօր Հայաստանում հավատարմագրված օտարերկրյա դիվանագիտական գերատեսչությունների ներկայացուցիչների հետ հանդիպման ժամանակ ընդդիմադիր Ազգային համաձայնության դաշինքի անդամները հանրաքեությունների մեղադրեցին այնպիսի քաղաքականության վարման մեջ, որը սպառնալիքի տակ է դնում ժողովրդավարական իրավական պետության կազմավորումը: Ընդդիմադիրների տարածած հայտարարության մեջ ՀՅԴ-ի գործունեությունը ժամանակավորապես կասեցնելու մասին Հայաստանի նախագահի հրամանագիրը որակվում է որպես հակահրավական եւ գործող օրենսդրությունը կոպտորեն ոտնահարող փաստաթուղթ:

Ընդդիմադիր դաշինքի անդամները հայտարարեցին, որ հասատ մտադիր են բոլոր օրինական միջոցներով շարունակել պայքարը հանուն Հայաստանում իրավական նորմերի հասատման:

Միաժամանակ դաշինքի ղեկավարները հայտարարեցին, որ իրենք սկսում են նախընտրական հանրահավաքային մարաթոն: Նմանօրինակ ձեռնարկում ներից առաջինը նախատեսված է հունվարի 20-ին: Ընդդիմադիրները կարտահայտեն իրենց վերաբերմունքը հանրապետության ներքաղաքական իրավիճակի նկատմամբ: Դաշինքի ղեկավարները հանդես կգան նոպատակը իրավական դաշտի ստեղծումն է այս տարվա գարնանը ժողովրդավարական խորհրդարանական ընտրությունների անցկացման համար: Այդ կապակցությամբ դաշինքը մեծ կարեւորություն է տալիս ընտրությունների մասին օրենքի եւ հանրաքեության սահմանադրության ընդունմանը:

ՈՒՍԿԱՎՈՐ ԱԶՏՍՏԿԱՆ ՕՐԱԹԵՐԹ
Դուստրատիրության և տարի
Հիմնադիր և հրատարակիչ
«Ազգ» թերթի խմբագիր խորհուրդ
Երևան 375010 Հանրապետության 47
Հեռ. 562941 AT&T (7 8852) 151065
Գլխավոր խմբագիր
ՅԱԿՈԲ ԱՎԵՏԻՔԵԱՆ / հեռ. 521635
Խմբագիր
ՀԱՍԼԵՏ ԳԱՍՊԱՐԵԱՆ / 529221
Տնօրեն
ՍԱՐԳԻՍ ՍԱՐԳՍԵԱՆ / 562863
A STYLE հանձնարարային
ծառայություն / 581841
Ոճը եւ տարածները ՊԱՌԵԼ ՊԱԼԼԱԲԵԱՆԻ
Apple Macintosh
համակարգչային տարածքը
«Ազգ» թերթի
LIBERAL DEMOCRATIC NEWSPAPER
Editor
H. AYEDIKIAN / phone: 521635
47 Hanrapetoutian st.
Yerevan, Armenia, 375010

digitised by A.R.A.R.@

ԱԶԳ

ՀՐՋԱՆ ԱՊՀ

ՍՏԵՓԱՆԱԿԵՐՏ

Ղարաբաղին նորից են սիրտում դիմել ղասասխանի

Ինչպես արդեն հաղորդվել է, օրերս ԼՂՀ արտաքին գործոց նախարարությունը հանդես է եկել հայտարարությամբ, որտեղ ադրբեջանական կողմը դատապարտվել է զինադադարը խախտելու մեջ: Այս հայտարարությունը մեկնաբանելու խնդրանքով դիմեցինք ԼՂՀ նախագահի մամուլի քարտուղար Ալեքսանդր Գրիգորյանին, որը մասնավորապես ասաց. «Ահա արդեն ութ ամիս է, ինչ ղարաբաղա-ադրբեջանական հակամարտության գոտում ընդհանուր առմամբ դահիրանվում է անցյալ տարվա մայիսի 12-ից հաստատված հրադադարը: Ինչպես հայտնի է, միջազգային հանրության կողմից դրականորեն ընդունված այդ որոշումը թույլ է տվել ակտիվացնել ղարաբաղյան ճգնաժամի խաղաղ կարգավորման ուղղված դիվանագիտական ջանքերը: Մենք երբեք չենք ցանկանա, որ բանակցային գործընթացը մնի փակուղի, այդ պատճառով վերջին իրադարձությունները դիմակայության գոտում առաջացրել են Լեռնային Ղարաբաղի ղեկավարության հասկանալի մտահոգությունը: Չեմ կարող ասել, թե ինչու ադրբեջանական կողմը ձեռնարկեց նման գործողություններ: Միգուցե ադրբեջանական հրամանատարությունը փորձում է ստուգել մեր զորքերի զգոնությունը, կամ պատերազմական Բաքուն հետաքրքրում է ավելի լուրջ նպատակներ, ուղղված տարածաշրջանում իրադրության աղակայունացմանը: Այսպես թե այնպես, տեղի են ունեցել ղարաբաղյան դիրքերի ուժգին գնդակոծություններ, իսկ դա զինադադարի մասին պայմանավորվածության կոպիտ եւ բավականին լուրջ խախտում է, ուստի որ զոհվել են մարդիկ, կան վիրավորներ:

Այս առնչությամբ պատերազմական Ստեփանակերտը չէր կարող համաձայնասխան հաղաքական գնահատական չտալ այդ փաստերին եւ իրազեկ չդարձնել կատարվածի մասին հիմնախնդրի կարգավորմամբ զբաղվող միջազգային հեղինակավոր կազմակերպություններին եւ պետություններին, մասնավորապես Ռուսաստանին եւ Եւրոպայի անվտանգության եւ համագործակցության կազմակերպությանը»:

Այն հարցին, թե հնարավո՞ր է ռազմական գործողությունների վերսկսում հակամարտության գոտում՝ Ալեքսանդր Գրիգորյանն ասաց. «Ես միայն կարող եմ կրկնել արտաքին գործերի նախարարության հայտարարության վերջին պարբերությունն այն մասին, որ եթե ադրբեջանական կողմի նման գործողություններին վերջ չտրվի, ապա դարաբաղյան կողմը հարկադրված կլինի ձեռնարկել պատասխան համարժեք միջոցներ»:

ՍԱՇՄԱԼ

Ռուսաստանը ռմբակոծում է Աֆղանստանի գյուղերը

1994 թ. դեկտեմբերին եւ այս տարվա հունվարի սկզբներին Ճաչկալոնս 3-5-ը Ռուսաստանի օդուժը ռմբահարվածներ հասցրեց հարեւան Աֆղանստանի սահմանամերձ գյուղերին: Դատելով ամեն ինչից, դա Աֆղանստանի տարածից տաջիկական զինված ընդդիմության կողմից ռուսական սահմանապահ զորքերի ինտենսիվ գնդակոծումների նոյնպես արձագանքն էր: Ռուսաստանին Աֆղանստանի կառավարության հղած բողոքի նոտայում ասվում է, որ 1995 թ. հունվարի 3-5-ը աֆղանական գյուղերի ռմբակոծումների հետեւանքով զոհվել է 15 խաղաղ բնակիչ: Ռուսական կողմն առայժմ պատասխանս չի արձագանքել: Եւ դա պատահական չէ, քանզի մարտական ինտենսիվ գործողություններ սկսելով, Ռուսաստանը դրանով իսկ ցույց տվեց, որ ինքը տաջիկա-աֆղանական սահմանում ստեղծված իրավիճակում «չեզոք» երկիր չի:

Այսպես թե այնպես նոր հակամարտություն է հասունանում այդ շրջանում: Եւ ամեն ինչից երեւում է, որ տաջիկական զինված ընդդիմության հետ հաղորդակցությունները սկսելու պատասխանատու Դաշանբեի ջանքերն այս անգամ ելս մնում են անպատասխան:

Ռ. Գ.

Ռուսական զորքերը դեռեւս կմնան Աբխազիայում

ՄՈՍԿՎԱ, 16 ՀՈՒՆՎԱՐ, ՍՆԱՐՔ- Հունվարի 17-ին Դաշնության խորհրդում կքննարկվի Աբխազիայում ռուսական խաղաղապահ ուժերի մանդատի երկարաձգման հարցը: Ինչպես հայտնի է, Պետդումայի ԱՊՀ գործերի հանձնաժողովի նախագահ Կոնստանտին Զատուլինը եւ Դաշնության խորհրդի փոխնախագահ Ռամազան Արդուլաթիպովը վերջերս Աբխազիա կատարած այցից հետո միանշանակ կերպով հայտարարել էին շրջանում ռուսական խաղաղապահ ուժերի ներկայության անհրաժեշտության մասին:

Չեչնիայի ճգնաժամը հարուցել է ինքդինս Ռուսաստանի լայն հասարակայնության, այնպես էլ քաղաքական հայտնի գործիչների անչափ սուր արձագանքը: Եւ դա պատահական չէ. քանզի հենց այդտիսի «բեժ», ցավոտ կետերի շնորհիվ են իրենց քաղաքական նկարագիրը կերտում հեռխորհրդային տարածքում գրեթե բոլոր քաղաքական գործիչները: Զանգվածային լրատվության միջոցների հակասական տեղեկություններից հետո Պետդուման ձեռնամուխ եղավ Չեչնիայի խնդրի քննարկմանը: Այդ խնդրին նվիրված առաջին խորհրդարանային ընտրություններ դոնփակ էին. բայց բաց ու չքուժված էր մնում այն սարսափելի ու արյունոտ վերը, որի առնչությամբ Չեչնիայի հակամարտություն:

Ռուսաստանի հայտնի քաղաքական գործիչների դիրքորոշումների տեսությունն սկսեցինք կոմունիստների ղեկավար Գենադի Զյուգանովից: Նա Պետդումայի պատգամավորներին շիտակորեն եւ ազնվորեն հայտարարեց, որ «պետությունը կարող է իրավական կոչվել միայն այն դեպքում, որ բոնություն գործադրելու մենաշնորհ ունենա: Իսկ նման մենաշնորհ ներկայումս չկա, ուստի մենք քաղում ենք դրա պտուղները»: Այնուհետեւ նա շարունակեց իր ճառը. «Ռուսաստանում դարձյալ իշխանության երեք ճյուղերը գործում են ըստ իրենց ունակությունների»: Գենադի Զյուգանովն իր կոչը ուղղեց պատգամավորներին հիշեցրեց, որ մեծ դեպքերից ոչ մեկը չի տրիվել առանց արյունահեղ պատերազմի եւ չի կազմավորվել առանց նվաճումների: Դրա վկայությունն են ԽՍՀՄ-ը եւ Ռուսաստանը:

Այն պատճառների թվում, որ Ռուսաստանի ներկայիս վարչակարգը չի կարողանում երկիրը կառավարել ժողովրդավարական մեթոդներով, Զյուգանովը անդրադարձավ հաստկաղես նախագահի անձի դերին: Նա մասնավորապես ասաց, որ նախագահը իր խնդիրը կկատարեր, եթե ստանար բնակչության երկու երրորդի աջակցությունը: Բայց որոշ տվյալների համաձայն, նախագահին աջակցում է բնակչության հազիվ 12 տոկոսը»:

Գենադի Զյուգանովն ստեղծված փակուղային վիճակի երբ համարում է այն, որ իշխանության երեք ճյուղերի ներկայացուցիչներ համատեղ մշակեն ընդհանուր քաղաքականություն եւ փորձեն այն իրականացնել: Պետք է ելնել տարածքի միասնության գաղափարից:

Պուլկինի հրապարակում կայացած հանրահավաքի ժամանակ Զյուգանովը հայտարարեց, որ նախագահի բուլակամությունը, իր սահմանադրական պարտականությունները հետեւողական չկատարելը ներկայումս Չեչնիայում գործող այլանդակությունների պատճառներն են: Նա առջարկեց Պետդումայի, Դաշնության խորհրդի, կառավարության ներկայացուցիչներից հեղինակավոր հանձնախումբ կազմել Սերգեյ Կովալյովի Իվան Ռիբկինի հեղակալի նախագահությամբ (Ռիբկինը վաղուց չի երեւում Դումայում), եւ թող նա որոնես հայտնի իրավաբան զբաղվի այդ խնդրով, մշտապես վերահսկելով այն:

Պետդումայում իր բոցաշունչ ելույթը Գենադի Զյուգանովն ավարտեց այսպես. «Եթե մենք չընդունենք օրենք նախագահի, ներկայացուցչական իշխանության բոլոր մարմինների վաղաժամկետ ընտրությունների մասին, եթե խորհրդարանային վերահսկողություն չհաստատենք պատշաճաստ անձանց նկատմամբ, ամեն ինչ կշարունակվի այնպես, ինչպես եղել է մինչեւ օրս»:

Ամեն ինչից երեւում է, որ կոմունիստների ղեկավարը վճռականորեն է տրամադրված

ՀՈՌՅԱ ԳԱԲՐԻԵԼՅԱՆ
Մոսկվա-Երեւան

ՄՈՍԿՎԱ

Կոմունիստների ղեկավարը Չեչնիայի ճգնաժամի մասին

Գ. Զյուգանով. «Առանց բռնության մենաշնորհի չկա իրավական պետություն»

ՄՈՍԿՎԱ

Ժիրինովսկին չի հավատում, թե Ելցինը հիվանդ է

ՄՈՍԿՎԱ, 16 ՀՈՒՆՎԱՐ, ՓԱՍՏ- Չեչնիայում շարունակվող պատերազմը լուրջ հակասություններ եւ լարվածություն է ստեղծել Ռուսաստանի իշխանության վերին ոլորտներում: Ընդդիմությանը հատկապես վրդովեցնում է այն հանգամանքը, որ նախագահ Ելցինն այս օրերին գրեթե միշտ բացակա է: Վերջերս լուրեր տարածվեցին, թե Ելցինն առողջական դժվարություններ ունի: Ի պատասխան դրա, ՌԼԴԿ առաջնորդ Ժիրինովսկին պահանջել է, որպեսզի ինքն անձամբ ստուգի, «իսկապե՞ս հիվանդ է եւ դեռ ո՞նց է նախագահը»: Այս առթիվ բերբերը նկատում են, որ Ռուսաստանում ներկայումս չեչենական երկու կենտրոն գոյություն ունի, մեկը՝ Կովկասում, իսկ մյուսը, որ առավել վտանգավոր է՝ Մոսկվայում:

■ *Նախագահ Հեյդար Ալիեւի հրամանով պաշտոնանկ արվեց Ադրբեջանի արդարադատության նախարար Բյլալ Բոնդարովը: Նույն հրամանագրով պաշտոնանկ արվեց ունեցվածքի պետական կոմիտեի նախագահ Դուդրաք Աբդուլաշիմզադեն: Կոմիտեի նախագահ եւ փոխվարչապետ նշանակվեց Ռոդիկ Ալիզադեն: Ադրբեջանի ազգային բանկի վարչության նոր նախագահ նշանակվեց Էլման Ռուստամովը: Խորհրդարանը հաստատեց կառավարության կազմի այդ փոփոխությունները:*

ԲԱՆԱԿՑՈՒԹՅՈՒՆ

Կոզիրեւը եւ Քրիստոֆերը կքննարկեն ՆԱՏՕ-ի փոխակերպման խնդիրը

ՄՈՍԿՎԱ, 16 ՀՈՒՆՎԱՐ, ՍՆԱՐՔ- Ժենեւում հունվարի 17-18-ը, ԱՄՆ-ի եւ Ռուսաստանի նախագահների պայմանավորվածության համաձայն, կանցկացվի արտգործնախարարներ Ուորեն Քրիստոֆերի եւ Անդրեյ Կոզիրեւի հանդիպում, որը նվիրված կլինի երկկողմ եւ միջազգային հարցերի լայն շրջանակի, ՌԻԱ-ի թղթակցին հայտնեց ռուսաստանցի մի բարձրաստիճան դիվանագետ: Երկու կողմերը, նշեց նա, դեռեւ է ստուգեն ավելի վաղ ձեռք բերված համաձայնությունների կատարումը, քննարկեն շրջանային ճգնաժամերի կարգավորման հետ կապված հարցեր: Որոշ հարցերում, օրինակ, Լեռնային Ղարաբաղի խնդրում, առկա է «առաջընթաց», նշեց դիվանագետը, իսկ Իրաքի, Բոսնիայի, Մերձավոր Արեւելքի, Հյուսիսային Կորեայի, Հաիթիի հարցերում դանահանջվում է «լուրջ խոսակցություն»:

Բնականաբար, կարեւոր տեղ կհատկացվի Բուդապեշտի հանդիպման որոշումներին համապատասխան Եւրոպայի անվտանգության նոր համակարգի ստեղծման հարցերին, նկատի ունենալով Լիսաբոնի առաջիկա հանդիպումը, շարունակեց դիվանագետը: Միանգամայն ակնհայտ է, որ կողմերը կքննարկեն ՆԱՏՕ-ի փոխակերպման խնդիրը, այն հարցը, թե դաշինքը ինչպես «կմերվի» համաեւրոպական անվտանգության կառույցին:

Ինչ վերաբերում է Չեչնիայի իրադրությանը, Ժենեւի հանդիպումը ծրագրվել էր Կովկասի դրամատիկ դեպքերից շատ առաջ եւ այլ խնդիրների քննարկման համար: Բայց ակնհայտ է, որ կողմերը կարծարծեն նաեւ այդ թեման:

ՊԱՏԵՐԱԶՄ

Գրոզնու դիմադրությունը խորացնում է քաղաքական դիմակայությունը

ՄՈՍԿՎԱ, 16 ՀՈՒՆՎԱՐ, ՍՆԱՐՔ- Դատելով այսօր տարածված Ռուսաստանի կառավարության մամլո ծառայության հաղորդագրությունից, իշխանությունները ցանկանում են հասկացնել, որ չեչենական խնդիրը մոտ է հանգուցալուծման: «Դուդաեւի մերձավորագույն շրջապատում խորանում են հակասությունները... Դուդաեւը փաստորեն կորցրել է վերահսկողությունը զինված կազմավորումների գործողությունների նկատմամբ: Լեռնային շրջանների բնակչությունը Դուդաեւի գրոհայիններին պատշաճանում է միայն խոսքով...», հաղորդագրությունից բերված այս նախադասությունները պետք է հուշեն, որ պատերազմը «մոտենում է ավարտին»: Սակայն, Մոսկվայում «բեժացող» քաղաքական աղմուկը Չեչնիայի բախման շուրջ կարծես թե սկսում է ընդգրկել իշխանության վերին ոլորտները: Պետդումայի տարբեր քաղաքական խմբակցությունների զգալի ակտիվության պայմաններում, բարձրացվում են ՌԴ ազգային անվտանգության խորհրդի վերացման եւ Սահմանադրության համապատասխան հոդվածի վերանայման, պատերազմը անհապաղ դադարեցնելու եւ բանակցություններ սկսելու հարցերը: Այսօր տարածված Պետդումայի Դաշնության խորհրդի միջազգային կապերի կոմիտեի հայտարարության նախագծում վերջինիս բնակչությունը Դուդաեւի գրոհայիններին պատշաճանում է միայն խոսքով...», հաղորդագրությունից բերված այս նախադասությունները պետք է հուշեն, որ պատերազմը «մոտենում է ավարտին»: Սակայն, Մոսկվայում «բեժացող» քաղաքական աղմուկը Չեչնիայի բախման շուրջ կարծես թե սկսում է ընդգրկել իշխանության վերին ոլորտները: Պետդումայի տարբեր քաղաքական խմբակցությունների զգալի ակտիվության պայմաններում, բարձրացվում են ՌԴ ազգային անվտանգության խորհրդի վերացման եւ Սահմանադրության համապատասխան հոդվածի վերանայման, պատերազմը անհապաղ դադարեցնելու եւ բանակցություններ սկսելու հարցերը: Այսօր տարածված Պետդումայի Դաշնության խորհրդի միջազգային կապերի կոմիտեի հայտարարության նախագծում վերջինիս բնակչությունը Դուդաեւի գրոհայիններին պատշաճանում է միայն խոսքով...», հաղորդագրությունից բերված այս նախադասությունները պետք է հուշեն, որ պատերազմը «մոտենում է ավարտին»: Սակայն, Մոսկվայում «բեժացող» քաղաքական աղմուկը Չեչնիայի բախման շուրջ կարծես թե սկսում է ընդգրկել իշխանության վերին ոլորտները: Պետդումայի տարբեր քաղաքական խմբակցությունների զգալի ակտիվության պայմաններում, բարձրացվում են ՌԴ ազգային անվտանգության խորհրդի վերացման եւ Սահմանադրության համապատասխան հոդվածի վերանայման, պատերազմը անհապաղ դադարեցնելու եւ բանակցություններ սկսելու հարցերը: Այսօր տարածված Պետդումայի Դաշնության խորհրդի միջազգային կապերի կոմիտեի հայտարարության նախագծում վերջինիս

ԲԱՔՈՒ

Բրիտանացիները հիմա էլ Ադրբեջանի տարածքն են ականազերծում

ԲԱՔՈՒ, 16 ՀՈՒՆՎԱՐ, ՍՆԱՐՔ- «Իմ Ադրբեջան ժամանելու նպատակը պատերազմի հետեւանքները վերացնելու գործում ձեր երկրին օգնություն ցուցաբերելն է», ելույթ ունենալով ադրբեջանական հեռուստատեսությամբ, ասել է բրիտանական «Հելոու բրաուս» մարդասիրական կազմակերպության ներկայացուցիչ Մեթյու Միդըլմիսը: Նա նշել է, որ իր կազմակերպությունը գործում է Աֆղանստանում եւ Կամբոջայում, որտեղ վերացնում են պատերազմի տարիներից մնացած ականները:

«Մեր խնդիրն է հայտնաբերել ականապատված տարածքները եւ միջոցներ ձեռնարկել դրանք ականազերծելու համար: Նման քայլը թույլ կտա առաջացնել փախստականների վերադարձը հայրենի օջախներ», ասել է Միդըլմիսը:

Մինչ այդ, ինչպես հայտնի է, «Հելոու բրաուս» կազմակերպությունը հայտնի դարձավ Լեռնային Ղարաբաղում, որտեղ ականազերծման նմանօրինակ աշխատանքներ էր իրականացնում: Կազմակերպության այդ քայլը առաջ բերեց Բաքվի իշխանությունների դժգոհությունը եւ Բաքվում Մեծ Բրիտանիայի դեսպանատան այն պատասխանը, թե հիշյալ կազմակերպությունը ոչ կառավարական է եւ կարող է մասնակցել նաեւ ադրբեջանական տարածքների ականազերծմանը:

Միաժամանակ, ըստ եղած տեղեկությունների, Լեռնային Ղարաբաղում չվնասազերծված է մնում շուրջ 500 հազար հակահետեւակային եւ 100 հազար հակատանկային ական:

Ս. ՊԵՏԵՐԲՈՒՐԳ

ԱՊՀ նիստ փետրվարի 14-ին. Գործակցության բարելավման հարցեր

ԱՊՀ միջխորհրդարանական վեհաժողովի խորհրդի հերթական նիստը տեղի կունենա այս տարվա փետրվարի 14-ին Սանկտ Պետերբուրգում: Հաղորդելով այս մասին ԱՊՀ մամուլի ծառայության ղեկավար Անդրեյ Մաժորովը նշել է, որ հանդիպմանը նախատեսվում է քննարկել տնտեսական համագործակցության բարելավմանն առնչվող մի շարք հարցեր: Բացի այդ, Սանկտ Պետերբուրգում կշարունակվի աշխատանքը քրեական եւ քրեա-վարչական օրենսգրքերի նմուշաձեւ նախագծերի, ինչպես նաեւ «ԱՊՀ-ում ֆինանսա-արդյունաբերական խմբերի մասին» արձանագրության վրա:

Մաժորովը նաեւ նշել է, որ հաստատված է մամուլի ասուլիսի կանոնակարգ, որի համաձայն՝ «լուրջ խոսակցություն»:

Բնականաբար, կարեւոր տեղ կհատկացվի Բուդապեշտի հանդիպման որոշումներին համապատասխան Եւրոպայի անվտանգության նոր համակարգի ստեղծման հարցերին, նկատի ունենալով Լիսաբոնի առաջիկա հանդիպումը, շարունակեց դիվանագետը: Միանգամայն ակնհայտ է, որ կողմերը կքննարկեն ՆԱՏՕ-ի փոխակերպման խնդիրը, այն հարցը, թե դաշինքը ինչպես «կմերվի» համաեւրոպական անվտանգության կառույցին:

Ինչ վերաբերում է Չեչնիայի իրադրությանը, Ժենեւի հանդիպումը ծրագրվել էր Կովկասի դրամատիկ դեպքերից շատ առաջ եւ այլ խնդիրների քննարկման համար: Բայց ակնհայտ է, որ կողմերը կարծարծեն նաեւ այդ թեման:

digitised by A.R.A.R.@

ԱԶԳԱՅԻՆ

ՕՏԱՐ ՍԱՍՈՒ

Հայկական ձեռագրերի խոշոր ցուցահանդես Նյու Յորֆից Բալթիմոր

Լեզուն, պատմությունը եւ մշակույթը պահում են հայերին, ուր էլ նրանք լինեն

Ինչպես ժամանակին տեղեկացրել Լիսբ. Միացյալ Նահանգներում «Գանձեր երկնքում» Հայկական հին ձեռագրերը» ցուցահանդեսը Նյու Յորֆի Սանհեդրինի եկեղեցում եւ անհատական հավաքածուներում գտնվող 10-18-րդ դարերի հայկական 88 նկարազարդված ձեռագրեր: Ցուցահանդեսի ընթացքում, մայիսի 21-ին եւ 22-ին անց էր կացվել հանրային մի գիտական սիմպոզիում, որին մասնակցել էին տասնյակից ավելի նշանավոր գիտնականներ, ազգագրագետներ եւ արվեստագետներ: Այժմ, ամիսներ անց, խմբագրությունն ԱՄՆ-ից ստացել է այդ առթիվ հրատարակված «Գեղագրի մի հատոր եւ օտար մամուլի արձագանքներից մի նմուշ: 296 էջանոց գիրքը խմբագրված է կազմակերպիչներ Գոմաս Մարքարյանի եւ Ռոբերտ Ռեմի կողմից, եւ Գրինստոն համալսարանի հրատարակչության ղեկավարությամբ տպագրված է Ս.Թեյլորհայում: Այն բաղկացած է Հարգան գրադարանի տնօրեն Ջարլզ Պիրսի խոսքերով, որին հետեւում է Գոմաս Մարքարյանի հանրագիր ազգագրական հոդվածը: Այնուհետեւ ներկայացված են 47 ձեռագրերի գրագիտական վերաբերությունները: Գրքում ներկայացված հոդվածների հեղինակներից են Լինդա Գարսոնը, Գրիգոր Մանասյանը, Գոմաս Մարքարյանը, Տեյլեն Էվանսը, Ալիս Գեյլորը, Միլվի Մերտենը, Մերի Վիրջինիա Օսենսին եւ այլն: Գիտական հոդվածներին հետեւում են կատալոգը, մատենագրությունը, ցուցահանդեսում ներկայացված ձեռագրերի գանկը եւ ինդեքսը: Գիրքը հարուստ է ոչ միայն գունավոր, այլեւ սեւ-սպիտակ նկարներով եւ քարտեզներով: Այն հրատարակի հեղինակում է Հայ գրագիտության, մատենագիտության եւ բնագրագիտության բնագավառում: Իսկ օտար մամուլի արձագանքներից մեկ հատած հոդվածը գրախոսում է Պոլ Բիչարդի գրչին եւ հրատարակված է Ամերիկյան ամենահայտնի թերթերից «Լոսանջելսյան դրաշխ» օգոստոսի 28-ի համարում: Այն տեսնելու համար ամբողջությամբ բարգմանաբար ներկայացնում ենք մեր ընթերցողներին:

Հ. Ս.

Ոչ հայերը գոյատևում են, երբ էլի ենան մի բան է: Հայ ժողովուրդն ու հաղորդակցությունն այնքան հաճախ են հարձակման ենթարկվել, որ դեռեւ է զարդարել ազգությունը գիտակցությունն անցած լինեն:

Երբեմն դրսևորվել է իրենց մշակույթը: Այդ մշակույթի վաղ շրջանի դրսեւորումներ հանդիսացող մատյաններն այժմ ներկայացված են «Գանձեր երկնքում. Հայկական հին նկարազարդված ձեռագրեր» ցուցահանդեսում, որն այսօր բացվում է Բալթիմորի Ռոյտերզ Արտ դպրոցերում: Դրսեւորում հին հատորներ տեղ են գտել այս տարվա ցուցադրության մեջ, որը ցանցատարածքում կազմակերպիչ է Նյու Յորֆի Մարգանի անվան գրադարանի կողմից: Այն սկսվում է Ռոյտերզի սեփականությունը հանդիսացող «Քահանայի հարգներ» գրքով, որը նոր կտակարանի նկարազարդված օրինակ է, բնօրինակված եւ նկարազարդված գրիչ Սարգ մի կողմից 966 թվականին:

Առանձին ցուցանանդեսը հանդիսանալ սառը վերակազմում է տարի, տեղահանությունների եւ ցնդաբանական կոտրածների հազար անձնյալ տարիների դրամությունը, ակնկալվում էր, որ ներկայացնի այդ հատորները տեսանելի են վերջին: ու ապրեց, բայց այդպես ոչ մի [illegible] երեւույթի ակնանանս չի տեսնում: Ընդհակառակը, «Գանձեր երկնքում» գունագեղ, գրաձայնագրավ, իրադարձությունների մի գունեղ հանդես է:

Այնտեղ դրվել չեն գտնի մասյաց ու գրքերի վրա սեղմագրեր են, կաղապարներ, գրիչներ, ինչպես նաեւ ավելի գարմանալի կենդանիներ, որոնցից ոմանք իրենք իրենց ծոմելով կամ մեկը մյուսի դիրքը կծելով, կազմում են Աստուծի խոսքի սառանձին տառեր: 1420 թ. մի քանի նկարում, որտեղ դրսեւորված է Հիսուսի մոտը Երուսաղեմ, խոսք ծանոթ ավանակն այնքան է նրբանիկ իր բեռով, որ կարծես ոտքն ճանապարհ է:

Հայաստանը, ուր կատարիչներ 301 կամ 314 (տարբեր կարծիքներ կան) թվերին նոր հավատքն ընդունեցին, հրատարակ բազմաբարդությունների ամենանին ու ամենաարեւելյան դեղատունն է: Այն մնաց Այ եղել է բարեհաճակ վայր Հռոմկատարի խզեցված տարեկյան եւ միջերկրական աշխարհների, ինչպես նաեւ մրցակից հավատների դրսեւորման, հատկապես տարբերվող հրատարակության, հատկապես

ռազմների ժամանակ: Բայց դրանք մատաղաբարձ են եղել, իսկ հիվանդությունների ժամանակ դեղամիջոցների կողմից: Դրանց հետ զրուցել են ռոդեա կենդանի Էակների:

Իսկ եթե հանկարծ անհավատների կողմից յուրացվել են, երեւույթը ոչ թե «գողություն» այլ «հափշտակություն» է որակվել: Մինչդեռ հափշտակողների ձեռքից դրանց հետ վերցնելը «գողություն»: 1300-1307 թվերի գլանաձեւ ձեռագրերից մեկում մենք կարդում ենք. «Գեղգի բազմաթի (Հռոմսանի. 1393-1407) օրոք. երբ սու եւ անիծյալ թեմարը բարձրանում էր մեր երկիր, ես բարոն Մարտիրոս..., եւ իմ կիրը բարոնների Դաղամը... մեծ ցանքերից ու ծախսերից հետո մեր հանձնաս միջոցներով վերկացինք հնագույն այս սուրբ հատորները, որոնք գերի էին բերկել...»:

Հայկական եկեղեցիներում նախքան ավետարանական բնբերգումները, (դրանք, ի միջի այլոց, ոչ թե բերվում են, այլ երգվում), հանդեսն հանդիսանում հավատացյալներին կարդալ: Դրանցից շատերն արձաքանդաս են, հանձնաս վրան բանկարմեր խառնով: Հոգեւորականներ երբեմ մեկ ձեռքերով չեն բարձրացրել դրանք. երբեմ միշտ օգտագործել են մետաղյա բաշկինակներ: Պատկերներ են օրենքների խաղաղ դրսեւորումով, այն ասելով, որ կարծես նկարիչ բնօրինակը արդեն դրսեւորություն է հանդարտ ամենաշնչին միջամտությունն անգամ անելու իր նկարած գրի արտաքին նմանությունը: Մինչդեռ հարիրկանները այլ են: Հայերը հարիսող են. ստեղծագործական մոտեցում ունեն: Դիմախտությունները ու արյունով լի նորմեխիկական հնագույն նկարագրությունները, օրինակ. շեշտ դնում են Հիսուսի տառաղամների վրա: Այս մատյանները, ընդհանրապես, արտի մղում են խաչտաղ: Եւ դրանք անանուն չեն: Դրանց փորիկ է ջաչափ նկարներն անհատապես մտահղացված են. նրանցից շատերը ստորագրված:

Ներկայացված նկարիչներից ոչ մեկն այնքան տգավորիչ չէ, ինչքան Խաչատուր Խիսանցին: Նրա գունեղ ներկերը ոչ միայն այն բանի համար, որ Աբրահամը ներկայացված է կարմիր ու լուսապայծառ գլխին, կամ Հրեշտակը անհիերեորեն երկար մատներով, այլ նաեւ գունաբերվելու ենթակա մեծ աշխատանքի համար, որն արդեն մի ոտքը մյուսի վրա է դրել, կարծես զգում է դանակի սուր ծայրը: Իսկ ծաղկանախշով ֆոնը Աբրահամի եղեր. ինչպես նաեւ այդ նկարներում, հիշեցնում է կոպկա տյան արվեստներից օգտվելուց:

Ֆրանցիսկոսն միաբանությունից Ռոբերտի վանական Ալիլյանը 13-րդ դարի սկզբներին Հայաստանով ճանապարհորդելիս իր հետ ունեցել է Ֆրանսիայի բազմաթիվ նվիրած գրական ձեռագրեր, որոնցում դրսեւորված նկարներից էլ կարող է ազդված լինել Ֆրան Ռոզինը 1268-ին:

Հայկական արտադրակերները երբեմն շատ զարմանալի են: Հայերը հավատում են, որ Գողգոթան ոչ միայն խաչելության, այլեւ Աբրահամի զոհաբերանավայրն է, որտեղ եւ Ավետարանի Հակոբը սանդղաբարի իր տեսիլքն է ունեցել: Այստեղից էլ, նկարներում դրսեւորված խաչի ներքեւի մասում հաճախ մեծ տեսնում ենք Աբրամի գանգը: Իսկ Ֆրան Ռոզինի կողմից վաղ 14-րդ դարում կատարված մի նկարում Հիսուսը բարձրանում է սանդղաբարով:

Որ այս ձեռագրերը գանձեր են, բոլորովին էլ չափազանցություն չէ: 1322-ին մի շատ համեստ Աստվածաշունչ, ընդամենը մի քանի միագույն գարանանկարներ ունենալ, 7.7 թանկ արժաք: Իսկ ոսկեզոծ ու նկարազարդ մատյանների գինը շատ ավելի բարձր էր: Բայց նրանք խոր արժեքներ էին այդ գոմարներ:

Հայկական մշակույթը զոյատեւել է հենց այն դրսեւորում, որ հայերը, նույնիսկ նրանք, ովքեր երբեմ չեն եղել Հայաստանում, մինչեւ հիմա էլ իրար հետ կապված են լեզվի, դրամության եւ հավատի միջոցով:

Հազար հինգ հարյուր տարիներ ի վեր, այսինքն այն թվից, երբ Մաշտոցը հորինել է հայերեն այբբենը եւ բարգմանել Աստվածաշունչը, այս մատյանները կենսունակություն են նաեւ հնագույն արարության նրանց են սերունդներ հայոց լեզվին: Դրանք ծառայել են սերունդներն իրար հետ կապելուն, եւ նրանց դարձնական դրամական ու բերդալի նկարները մի տեսակ դողդոջան կամ են ամրացրել հայկական հավատին: Սվյոտոսհայերը, որտեղ էլ որ աղբերիս մասում հանդես

ԱՇԽ

Միջազգային

ԹՈՒՐՔԻԱ

Կոալիցիոն խճանկար. Ով ում բարեկամը կլինի 1995-ին

Այսպես թե այնպես. Թանսու Չիլլերին հաջողվեց երկարացնել կոալիցիոն կառավարության կյանքը. և Թուրքիան 1995 թ. մուտք գործեց Ժամկետային կանխատեսումների) կառավարության նույն կազմով: Իհարկե, դրա համար կոալիցիայի կրտսեր գործընկեր Սոցիալ դեմոկրատական ժողովրդական կուսակցությունը (ՍԴԺԿ) զնաց զգալի զիջումների, ընդհուպ մինչև «անզիջում» արտգործնախարար Մյումթազ Սոյսալին խաղից դուրս բողնելը: Նրա դաշտոնն ստանձնած Մուրատ Կարայալչինը, որը միաժամանակ դանդաղեցնց վոխվարչապետի պարտը, սահմանադրության կողմից խախտումն ինչ-որ չափով մեղմացնելու համար հրաժարվեց դեսպանի նախարարի դաշտոնից: Արդյունքում կառավարությունում Ճշմարիտ ուղու դիրքերն ավելի ամրապնդվեցին, իսկ սոցիալ դեմոկրատները դարգացնելս օգնում են առաջինին դանդաղեցնելու խորհրդարանական մեծամասնությունը, անմասն մնալով դաշտոնն բաշխելուց: Դեռևս մեկ տարի առաջ Ճշմարիտ ուղու և Մայր հայրենիք կուսակցությունների հետ առդգայում կոալիցիոն կառավարություն կազմելու հնարավորություններ ուսումնասիրելիս ցնցվեցին ամենաբուռն վեճերի առարկա դարձան Մայր հայրենիքի ղեկավար Մեսութ Յիլմազը: Արտաքուստ երկու գլխավոր նախագահներն իրենց մերձեցումը բացատրում են արտաքսական խնդիրներում հայացքների ընդհանրությամբ, սակայն դարգ է, որ դրագմատիկ Յիլմազը հազիվ թե որևէ ընդհանուր բան ունենա ազգայնական սոցիալիզը դրոշ դարձրած Էջեվիթի հետ: Ամենի շատ, նրանք նույնպես համոզված են, որ Թուրքիան հետագայում ևս կառավարվելու է կոալիցիոն կառավարության կողմից և իրենց դաշինքը (դեռ իրոք կայանա) հաղթում են Ճշմարիտ ուղի-ՍԴԺԿ դաշինքին: Աշխարհը չպետք է ունենա այն հանգամանքը, որ Յիլմազը երբեմն ակնարկում է Բարդության կուսակցության հետ համագործակցելու հնարավորության մասին:

Առայժմ դաշնակիցներ չի փնտրում և, իր նախագահ Էրբականի խոսքերով, փոքր հարերով միայնակ դեղի իշխանության է գնում Բարդություն կուսակցությունը: Թերևս նրա ինքնանախատինքը որոշ վարների իրական օրենքներ խախտելով հակաբական հարստություն դիզելու մասին մամուլում երևացող հրապարակումների կապակցությամբ, սակայն այն շարունակում է մնալ երկրի խոշոր քաղաքական ուժերից մեկը և համբերությամբ սպասում է ներկա կառավարության վախճանին:

Այսպիսին է Թուրքիայի ներքաղաքական իրավիճակը նոր տարվա առթիվ: Դասական է, որ ներքաղաքական կյանքում դրսևորվում է ավելի ակտիվ դեր խաղալ երկրի նախագահ Սուլեյման Դեմիրելը: Վերջին կետերում նա հանձնակի սկսեց կրկնել նախագահին խորհրդարանը գրելու լիազորություն տալու անհրաժեշտության մասին (ներկա սահմանադրությունը նախագահին նման իրավունք չի տալիս), օրենքարդ մտցնելով սահմանադրությունում փոփոխություններ մտցնելու հարցը: Ըստ երևույթին, դա անհրաժեշտություն է, քանի որ Չիլլերի կառավարությունը ցանկացած դրսի կարող է վերածվել փոքրամասնության կառավարության, ինչին կինեսի ներքաղաքական երկրաչափ մի ճգնաժամ: Իսկ Չիլլերն ամեն կերդ կաշխատի երկարաձգել իր իշխանությունը մինչև հաջորդ 1996 թ. ընտրությունները: Ստանալով նման լիազորություն, Դեմիրելը կարող է արձակել խորհրդարանը և նշանակել արտահերթ ընտրություններ, կամ նման սպառնալիքով ստիպել Չիլլերին ավելի հնազանդ լինել:

ՄՈՒՐԱԴ ԲԱՅԱՆԴՈՒՐ

ՓԱՐԻԶ

Ֆրանսիա. Նախագահական ընտրարշավը թափ է առնում

Այս տարվա մայիսին կայանալիք նախագահական ընտրություններին դեռ բավական ժամանակ է մնում, բայց հավակնորդներն արդեն անհամբեր են դարձել և իրար հետեից առաջադրում են իրենց թեկնածությունները, անտեսելով, որ նախագահության թեկնածուների ցանկն արդեն իսկ բավական երկար է: «Լը Պուենն» հանդեսի հաղորդման համաձայն, մինչև հունվարի 7-ը իրենց թեկնածությունները արդեն առաջադրել էին կոմկուսի ղեկավար Ռոբեր Յուն, «կանայների» ներկայացուցիչներ Դոմինիկ Վոյլիսն Ֆրանսուա Միտերանը դեռ 1980 թ. նոյեմբերին հայտարարել էր 1981 թ. ապրիլին կայանալիք նախագահական ընտրություններին մասնակցելու իր մտադրության մասին: Իսկ 1988 թվականի գարնանը կայացած նախագահական ընտրություններում նա իր թեկնածությունը կրկին առաջադրեց միայն մարս ամսին: Երկու դեպքում էլ նա հաջողության հասավ: Իրականում նախագահական ընտրությունների արդյունքները շատ անկանխատեսելի են և կախված են նախ և առաջ Ֆրանսիացիների տրամադրությունից, ավելի ստույգ այն դահիճից, երբ ընտրողներն իրոք սկսում են կողմնորոշվել: Համենայնդեպս, նախագահության թեկնածուների զանգվածային առաջադրումը վկայում է ուժերի նոր համախմբման մասին:

Վերջին տարիներին հաղթականության ոլորտում Ֆրանսիացիների վերաբերմունքը լրջորեն փոխվել է: Քաղաքացիները դարձել են սաղառողներ, և նրանց վարքագիծը կարող է շատ արագորեն փոփոխվել: Քաղաքականությունն այլևս չունի երբեմնի դարզուցակ երկբևեռ այն բնութագիրը, երբ առճակատման մեջ էին մտում ձախերն ու աջերը: Ներկայումս միասնականություն չկա ձախ ուժերի, մասնավորապես կոմունիստների և սոցիալիստների միջև: Կառավարող աջ ուժերը նույնպես դառակտված են անցյալ տարի բացահայտված կաբառակերության մի քանի դեպքերից հետո, երբ մասնավորապես բանտարկվեց արդյունաբերության նախկին նախարար Ալեն Կարինյոնը:

Ներկայումս նախագահության գլխավոր թեկնածուները համարվում են ժակ Շիրակը և վարչապետ դուար Բալադյուրը: Սակայն 1995 թ. նախագահական ընտրությունները դեռ կարող են անակնկալներ մատուցել:

Պ.Բ.

ՆՅՈՒՐՆԲԵՐԳ

Կիսրոսի հարց. «Լուծման բացակայությունը նույնպես լուծում է»

Գերմանիայի Նյուրնբերգ քաղաքում ավարտվեց Կիսրոսի հարցի դատմությունների հետ խաղաղ գոյակցող երկու դեպքերի տեսով, ասաց նա, որոնք ստորագրում են բարիդրացիական հարաբերություններ են ստեղծում: Սակայն սխալ կլիներ դրանք վերածել Հունաստանի և Թուրքիայի նահանգների»:

Գիտաժողովի արդյունքները եզրափակող նիստում Բյուլենտ էջեվիթը հանդես եկավ «Լուծման բացակայությունը նույնպես լուծում է» բնույթի արտահայտությամբ: «Մենք Հյուսիսային Կիպրոսի Թուրքական Հանրապետությունը ճանաչել ենք որպես անկախ պետություն, հիշեցրեց էջեվիթը, իսկ ցանկացած անկախ պետություն իր ժողովրդի կամքով կարող է միանալ մեկ ուրիշ պետությանը (իմա՝ թուրքիային)»:

Ա. Բ.

ՀԱՅՏԱՐԱՐՈՒԹՅՈՒՆ

Հունաստանի դեսպանատունը տեղեկացնում է, որ հունվարի 20-ից սկսած Հայաստանի հույների համար նախատեսված հունական կառավարության հումանիտար օգնության բաշխումը Երևանում ՍՍԿ-ի Համաշխարհային դարեվոր ծրագրի գրասենյակի համագործակցությամբ:

Բաշխումն իրականացվելու է հունվարի 20, 23, 24 և 25-ին, ժամը 10.00-ից 17.00, Արտակոնյաց 6, մթերային խանութում: Ստացողներին խնդրվում է անդայման ունենալ ընտանիքի բոլոր անդամների անձնագրերը և ծննդյանները, ինչպես նաև տեղեկանք բնակարանների շահագործման տեղամասից ընտանիքի բոլոր անդամների անուն, ազգանուն, հայրանուն, թվականներ:

digitised by A.R.A.R.@

ԱԶԳ

Մշակույթ

Չընդհատվող փառատոնի նոր անակնկալներ

«Եղել ենք, կանք եւ կլինենք» նշանաբանը կուղեկցի բոլոր համերգները

Ադրիասոսի մկրտությունից, մինչեւ Քրիստոնեությունը Հայաստանում պետական դարձնելը, կատարողական ընդգծված վարդեստությամբ, մի բան, որ եկեղեցում չես տեսնի ու լսի: Արժանին մատուցենք նաեւ հայոց շարականների, տաղերի, ավետիսների հարազատ ոգուն նվագակցությանը: Դիրիժոր եւ երգչախմբավար Գեորգ Մուրադյանը վերջինիս ոգուշիտուները ստեղծելով գիշերներ է լուսացնում:

Հոգեւոր դաս, հոգեւոր վայելք, վերջապես մաքրագործման ճանապարհի հավատան: Կարելի է այսպես բնութագրել մանավանդ Լորիսի նախաձեռնած եւ նախանձախնդրորեն իրագործվող համերգաշարը: Ութ-ինը համերգ է անցել: Վերջին երկուսում Ֆիլհարմոնիկն էսաֆեսը փոխանցել է Երեւանի սիմֆոնիկ նվագախմբին: Կտրուկ փոփոխությունից անկախ, որակը, սակայն, շարունակում է աճել: Նորաստեղծ երգչախմբի ձայների միահյուսման փուլերն էլ հուսադրող են: Հուսանք նաեւ, որ այս ընթացքն, Աստծո օգնությամբ, կհասնի մինչեւ 2001 թվականը եւ, շարունակելով իր լուսավորչական առաքելությունը, բոլոր այցելուներին կբերի իսկական հավատի, առանց որի մարդուդի ոգին ոգանալ մշակույթը չկար է: Արվեստի բոլոր կոթողները հոգեւոր ամուր հիմքի վրա են կառուցվում:

Առամ Խաչատրյանին անձամբ ծանոթ լինելու, նրա հետ զրուցելու պատիվն ունեցել եմ: Գիտեմ, որ հավատացյալ էր, եւ նույնիսկ արտաքուստ, կարծես թե սովետականորեն կաղաղարված, «Հանդիսավոր ոգեմը», համոզված եմ, այդ հավատով է կերտված: 1950-ի ծնունդ է, այսինքն «Սոլարսակ» բալետի, «Չոն ուրախության» վոկալ-սիմֆոնիկ կտավի եւ նշանակալի այլ գործերի նախադրոն է: Ավելին նախադրոն ու ավետիսը: Եւ մեր այս դասատուն, որ կհանդգնեի նույնիսկ մեկ մասով դարձակված սիմֆոնիա անվանել, Երեւանում առաջին անգամ հնչեց: Անակնկալ էր:

«Հանդիսավոր ոգեմով» ձմեռային համերգաշրջանը բացվեց: Պոեմից Ռախմանինովի, «Վոկալիզն» էլ մի քայլ բաց: Ռիթմերով հետ հունվարի 22-ին կմասնակցեն Ֆորեի «Ռեքվիեմի» կատարմանը, որն այս անգամ կոմպոզիտոր Ավետ Տերտերյանի հիշատակին է: Կներկայացվի նաեւ Տերտերյանի «Երկրորդ սիմֆոնիան»:

Առամ Խաչատրյան, Սեզամ Ֆրանկ, Մուսորգսկի-Ռավել, Էնեսկո, Բաբաջանյան, Չայկովսկի, մենակատարներ դաշնակահար Սուրեն Վարդանյան, ջութակահար Արտաշես Մկրտչյան... Սրանք մոտակա համերգներում: Ֆիլհարմոնիկ նվագախմբի տնօրեն Գեորգ Ավետիսյանից տեղեկանում եմ նաեւ, որ կոլեկտիվի հետ տարաժամ մի ծրագրով հանդես կգա միջազգային հռչակ վայելող բաս-բարիտոն Բարսեղ Թումանյանը: Սպասում ենք նաեւ շատ երիտասարդ, բայց հրաշք-ջութակահար Նիկոլայ Մադոյանցին, որը Երեւան կժամանի Գերմանիայից: Ջրույցի ընթացքում տնօրենը հեռաձայնեց Մոսկվա եւ հասակեց անցյալ տարվա «Աշխարհը եւ մենք» փառատոնից մեզ ծանոթ ինքնաշխատ դաշնակահար Յուրի Ռոզումի գալուստը: Իմացա նաեւ, որ կանադահայ դիրիժոր Բաֆֆի Արմենյանի նուրբ արվեստը նորից ենք վայելելու: Մեծ Եղեռնի 80-ամյակին մոտ կսկսվի հայոց մեծերին ոգեկոչող մի համերգաշար, իսկ բոլորը միասին կանցնի «Եղել ենք, կանք ու կլինենք» նշանաբանով: Փաստորեն չընդհատվող փառատոնին, ձմեռ թե ամառ, հոգեւոր մեր վայելքը կրաժանեն հայ եւ այլազգի բարեկամ արվեստագետներ:

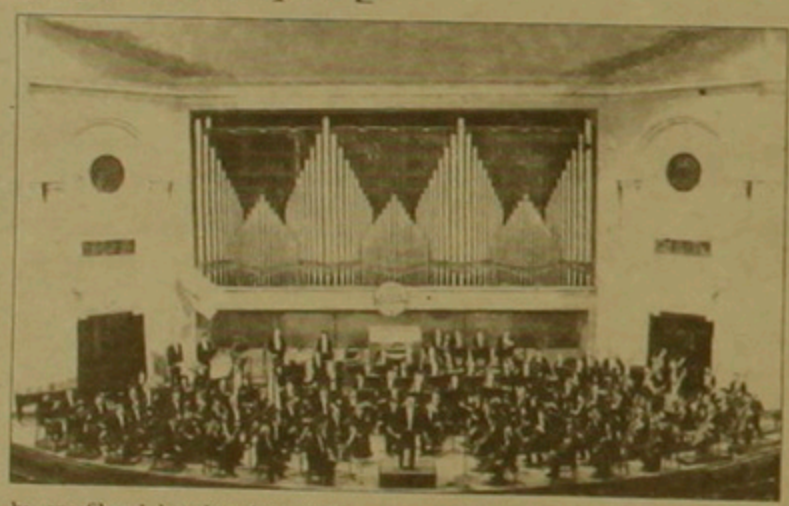

ՎԱՐՈՒԺԱՆ ՊԱՐՈՒՅՐՅԱՆ

ԱՍՏՂԵՐԻ ՈՒՂԻՆ

Շերը չի բացառում իր մուտքը ... մեծ հաղթականություն

«... Ես ծառ եմ, որն ամեն գարուն փոխում է իր տերեւները, կամ օձ, որն ամեն տարի փոխում է կաշին. ես ամբնդհատ փոխվում եմ եւ չեմ վախենում այդ փոփոխություններից: Բայց տանել չեմ կարողանում, երբ ինձ ոչարտադրում են ուրիշի մտածելակերպը: Երկար ճանապարհ եմ անցել դեպի այս ազատությունը: Ինքնուրույն վճռել, թե ինչն է ինձ պետք եւ ինչը ոչ, որպեսզի բույլ տամ ինչ որ մեկին սահմանափակել այն»: Այսպես է ասում ամերիկյան գերասդի Շերը (Շերիլին Լամպեր Սարգսյան) որն իր կոկ տեղային բոցավառ խառնվածքում կրում է իրեն սկիզբ տված երեք ժողովուրդների՝ հայերի, ֆրանսիացիների եւ հնդկացիների գրոնմը: Անցյալ տարվա սկզբին նա երկարաբեւ հյուրախաղեր ունեցավ ԱՄՆ-ում եւ կանգնեցավ դարձյալ, երեք ամիս անցկացրեց Ավստրալիայում եւ նորից դարձյալ: Նրա մենահամերգները 20 հազար ունկնդիր ունեցան: Վերջերս բողարկեց տեսաժապավեն «գիրության» վարժանքների համար՝ ծերոնց նեսելով Ջեյն Ֆոնդային եւ նրա հանրահայտ աերոբիկայի կուրսին:

Իսկ բոլորովին վերջերս Շերը շոնդալից ընդունելություն գտավ մոսկովյան իր հեռուստադիտող երկրպագուների շրջանում: Իհարկե, մոսկովյան թերթերը լռում են, թե բացի համերգասրահներից, ինչ այլ ընդունելությունների կարող է արժանանալ միլիոնների կուռքը՝ հիշենք 92-ի հայաստանյան այցը, որը սահմանափակվեց գործնական ու բարեգործական հանդիպումներով, որոնցից անմասն չմնացին ամենաարծաստանցի պաշտոնյաների, ինչպես նաեւ ԵՊՀ ռեկտորի եւ ուսանողության հետ հանդիպումները: «Իսկ ինչու՞» չգ բաղվել հաղթականությամբ: Իհարկե, հանրության համար դյուրին չի լինի դա լրջորեն մարսելը՝ իմ արդեն ծեւավորված իմիջից հետո, բայց որպես դերասանուհի ես անհամեմատ լավն եմ Ռոնալդ Ռեյգանից, իսկ նա պրեզիդենտ էր ...», տեղեկացրել է 70 ականներից արդեն չմարող պայծառությամբ առկայծող ու ծերության դեմ անդուլ պատերազմ հայտարարած գերասդը:

Ռ. Խ.

ՄԵՆՔ

Արմեն Բաղդասարյանը ոսկե «Ազգի» ասպետ

Շաբաթ օրը ՀՌԱԿ Հանրապետական վարչության գրասենյակում հանդիսավոր պայմաններում «Ազգի» թղթակից Արմեն Բաղդասարյանին կուսակցության Դերոյքի Արշակ Չողանյան ակումբի կողմից շնորհվեց ոսկեսար «Ազգ» կրծքանշան: «Մեկ ազգ, մեկ ընտանիք», «Ազգի» կողմից առաջադրված կարգախոսի ներքո անցած հանդիսությունը նշանավորվեց ոչ միայն Ռուբեն Միրզախանյան-Հակոբ Ասատրյան հանդիսատեսից փայլուն երկխոսությամբ, այլեւ խմբագրությունում կազմակերպված ընտանիքների շնորհավորանքով ու նրանց հուշանվերներ հանձնելով: Վերջում ճշտում. Արմեն Բաղդասարյանը պնդում է, որ ինքը 25-ամյա չէ, ինչպես հաղորդել էր Ֆրանս-պրես գործակալությունը, այլ հասցրել է աղրել 25-ից ավելի ստեղծագործական ու լեցուն տարիներ:

ՖՐԱՆՍԻԱ

Ազնավուրը Ֆեդերիկո Մայորին հանձնեց իր հավատարմագիրը

Ինչպես արդեն հաղորդել էինք, անցյալ տարվա նոյեմբերին Հայաստանի նախագահի հրամանագրով Ազնավուրը նշանակվեց ՅՈՒՆԵՍԿՕ-ում Հայաստանի հատուկ դեսպան: Այս առիթով ֆրանսիական «Ժուռնալ դյու դիմանշ» թերթը հունվարի 8-ի համարում անդրադառնում է Ազնավուրի պատասխանատվության արարողությանը: Թերթը գրում է, որ 20 տարեանոց արարողության ընթացքում Ազնավուրը ՅՈՒՆԵՍԿՕ-ի գլխավոր տնօրեն Ֆեդերիկո Մայորին է հանձնել իր հավատարմագիրը: Իր իսկ խոստովանությամբ, այդ պահին Ազնավուրը նշանակվեց ՅՈՒՆԵՍԿՕ-ում Հայաստանի հատուկ դեսպան: Այս առիթով ֆրանսիական «Ժուռնալ դյու դիմանշ» թերթը հունվարի 8-ի համարում անդրադառնում է Ազնավուրի պատասխանատվության արարողությանը: Թերթը գրում է, որ 20 տարեանոց արարողության ընթացքում Ազնավուրը ՅՈՒՆԵՍԿՕ-ի գլխավոր տնօրեն Ֆեդերիկո Մայորին է հանձնել իր հավատարմագիրը: Իր իսկ խոստովանությամբ, այդ պահին մտածում էր, թե ինչպիսի հարցում էր տվյալ պայմաններում «տան վերադառնար»: ՅՈՒՆԵՍԿՕ-ի շենքում Ազնավուրի աշխատասենյակը գտնվում է Հոնդուրասի պատվիրակի աշխատասենյակի կողքին, հաղորդում է թերթը: Նա այնտեղ պարբերաբար կստանա «Նորին գերազանցություն, պարոն դեսպան Շաղ Ազնավուրին» հասցեագրված փոստը: Ազնավուրն ունի նաեւ դիվանագիտական անձնագիր, որը նրան թույլ է տալիս ժամանակ խնայել օդանավակայաններում գերծ մնալով ստուգումներից:

ՊԱՏՄԱԳԻՏՈՒԹՅՈՒՆ

«Արաստայից» մինչեւ երիտասարդ հայ գիտնականների «խանշարուները»

1988-ից հետո, երբ ադրբեջանական հումանիտար գիտությունը լրիվ ազատվեց Մոսկվայի «ինտերնացիոնալիստական» հսկողությունից, այն փորձում է անցկացնել թե անհեթեթ, եւ թե տրամաբանությանը մոտ վարկածներ, որոնք լուրջ գիտություն չլինելով հանդերձ, չափազանց լուրջ զենք են գաղափարախոսական անեխսիայի պարագայում:

Հետեւելով թուրքական պատմագրության կանոններին, ադրբեջանցի գիտնականներն այսօր բացահայտորեն աղավաղում են պատմական անցյալը՝ այդ գործում կանգ չառնելով ոչնչի առջեւ: Բոլորովին վերջերս, ինչպես տեղեկացրել էինք մեր թերթում, Ադրբեջան ժամանեց Թուր Հեյերդալը՝ հաստատելու Ադրբեջանի եւ Շումերի միջեւ ափսույժ առեւտրի առկայության, ինչպես նաեւ ջրային կապի գոյության մասին:

Եւ ահա նորություն. հնագույն Արաստա երկիրը (Ք. ա. 3-րդ հազ. սկիզբ), որն իրոք կապ է ունեցել Շումերի, մասնավորապես Ուրուք քաղաքի հետ (ներկայումս Իրաքի՝ Վարկա քաղաքն է), ադրբեջանական երկիր է, ճիշտ այնպես, ինչպես խեթական թագավորությունը՝ թուրքական:

Սակայն եթե Հեյերդալի «եզրահանգումը» զավեշտական բնույթ է կրում, ապա Արաստա երկրի հայտնությունը ներկայանում է ավելի տրամաբանական կամ կասուցի տեսքով: Դեռեւս 1984-ին ադրբեջանցի պատմաբան Յուսիֆովն առաջիններից մեկը հանգեց այն «եզրակացությանը», որ Արաստա լեռնային երկիրը գտնվել է ոչ թե Հյուսիսային Աֆղանստանում, այլ ուրիշ վայրում, մասնավորապես իրանական Ադրբեջանի հյուսիսում, «որտեղ նույնպես արդյունահանվել է լազուրիտ» (հարցն այսպես է դրված. հայտնի է, որ Արաստան Շումեր էր արտահանում փայտ, ոդինձ, շինանյութ եւ լազուրիտ: Քանի որ դարեր շարունակ Հյուսիսային Աֆղանստանն է լազուրիտ հարի արտահանության միակ կենտրոնը, հետեւաբար, Արաստան պետք է փնտրել հենց այնտեղ: Սա է ընդունված կարծիքը): Այսօր ադրբեջանցի գիտնականներն արդեն լրջորեն պատրաստվում են պեղումներ սկսել ենթադրվող տեղանքներում (հանուն ճշմարտության նշենք, որ այնտեղ երբեք լազուրիտ չէր կարող լինել, այլ երկրաբանական միջավայրի պատճառով): Սակայն գլխավոր հարցը, որը ծագում է այս ամենի շուրջ մտորելիս, կամա թե ակամա հաստատվում է մեր վաստակաշատ մասնագետներին: Ինչպե՞ս նրանք կարողացան տարիներ շարունակ զերծ մնալ Արաստայի խնդրի քննարկումից՝ ոչ միայն հայ, այլեւ համաշխարհային պատմագիտության կողմից վաղուց արդեն ընդունված է այն տեսակետը, որ հատկապես հայկական լեռնաշխարհն էր հին Արեւելքի հիմնական հանքանյութերի հումքային բազան: Բացի այդ, հայտնի է, որ Արաստա տեղանունն անմիջականորեն առնչվում է Ար-Արա մեռնող եւ հարություն առնող Աստծու հետ, այնպես, ինչպես Արարատ, Արաշտ, Արարդ, Արարատ եւ այլ ճանաչված անվանումները: Ինչ վերաբերում է լազուրիտին (որն իրոք, երբեք չի արդյունահանվել հայկական լեռնաշխարհում), ապա կարելի էր հիշել «կապտագույն հայկական քարի» (Պլինիոս Ավագ) պատմությունը, որը հնում չեն տարբերել լազուրիտից եւ ճանաչել են նույն ավանումով: Այդուհանդերձ, քար լություն՝ երկար տարիների ընթացքում: Եւ այս ամենն այն մթնոլորտում, երբ դեռ 80 ականների սկզբներին մի շարք երիտասարդ գիտնականներ արդեն բարձրացրել էին Արաստայի հարցը՝ հավաքելով բավական նյութեր հարցը լուսաբանելու նպատակով: Սակայն պարզաբանումներ չկատարվեցին, փաստարկներն անընդունելի էին եւ ոչ լուրջ՝ ամենատես գիտնականների համար: Վերջին Արաստայի առեղծվածը մակերեւույթ ելավ Արտակ Մովսիսյանի ուսումնասիրություններում: Թեեւ նրանցում բացակայում է որոշ կարեւորագույն խնդիրների լուսաբանման փորձը, այնուամենայնիվ երիտասարդ գիտնականի հոդվածները եւ վերջապես լույս տեսած «Արաստա. Հնագույն պետություն Հայաստանում» գիրքը, տվյալ խնդրին առնչվող առաջին հրապարակումներն էին: Մինչդեռ, Արաստան Ադրբեջանի կողմից ավելի սիրված երկիր է: այն գտել է իր տեղը ոչ միայն քարտեզների վրա, այլեւ բազմաթիվ սեմինարներում, որոնց կասալոգներն ուղարկվում են արտասահման: Այս պարագայում գլխավոր մեղավորներն են մեր ավագ սերնդի ներկայացուցիչները, որոնք մոնոպոլիստների օրինակով բաժանել են նաեւ պատմական գիտությունը ազդեցության ոլորտների՝ չհանդուրժելով հատատված անփոփոխ կարծիքների ոչ մի նոր մեկնաբանում:

ԱԲԵՍ ՀԱՅԿԱԶՅԱՆ

digitised by A.R.A.R.@

ԸՆՏՐՈՒԹՅՈՒՆ

Հարություն Վարդանյանը Հայաստանի 1-ին ատոմ ֆուտբոլիստը

Խաչատուր Բոյաջյանի անվան «Ազնիվ խաղի» մրցույթ

ՍՈՒՐԵՆ ԲԱՂԴԱՍԱՐՅԱՆ.

Ինչպես հայտնի է, Փարիզի մեր թղթակից Ահարոն Բոյաջյանն իր հոր, ֆուտբոլի միջազգային կարգի հայ առաջին մրցավար Խաչատուր Բոյաջյանի հիշատակը հավերժացնելու համար, որոշել է Հայաստանի առաջնությունում սահմանել «Ազնիվ խաղի» մրցանակ, որի դափնեկիր գավի առաջնության առաջին խաղից առաջ ստանալու է 20 հազար դրամ դրամգին: Այդ մրցույթը հանձնարարված է «Ազգ» թերթի մարզական-բաժնին և մրցանակակիրը որոշվում է ձայների մեծամասնությամբ: Մրցույթին մասնակցում են Հայաստանի ԲԻԲԱՀ-ի մրցավարները և մարզական այն լրագրողները, որոնք լավ են ճանաչում առաջնության մասնակից խաղացողներին: Նորից նշենք, որ ԲԻԲԱՀ-ն եւ ՈՒԵՖԱ-ն շատ մեծ տեղ են տալիս «Ֆեյր Փլեյին» (Ազնիվ խաղին): Այն մեծ նշանակություն ունի մեր առաջնություններում և գավաթի խաղարկություններում, առավել ևս, որ մեր խաղադաշտերում հաճախ են լինում կոռուպցիաներ, ծեծկռտումներ, անազնիվ արարքներ: Մրցույթին մասնակցած յուրաքանչյուր ոք պետք է նշեր ֆուտբոլային ասպետներից երեքի անունները: Եվ ահա ամփոփվեցին արդյունքները: Պարզվեց, որ Հայաստանի Հանրապետության ամենաազնիվ խաղացող Գյումրիի «Շիրակի» եւ Հայաստանի Հանրապետության հավաքականի դաշտային Հարություն Վարդանյանն է, որը վաստակել է 23 միավոր: 6 հարգելի թեկնածուներում նրա անունը նշվել է առաջինը: Հարություն Վարդանյանը ոչ միայն աչի ընկավ ասպետական վարքագծով, այլեւ խաղային բարձր վարպետությամբ: Նա իրեն գերազանց դրսևորեց թե «Շիրակի» կազմում եւ թե հանրապետության ազգային հավաքականում: Հարություն Վարդանյանն երիտասարդ ու տաղանդավոր ֆուտբոլիստ է, որի մարզական աղագան դեռ առջևում է, եւ որի հետ մեծ հույսեր են կապում մասնագետները:

«Ազգ» թերթի խմբագրությունը շնորհավորում է Խաչատուր Բոյաջյանի անվան «Ազնիվ խաղի» մրցանակ առաջին դափնեկիր Հարություն Վարդանյանին եւ ցանկանում տարավորիչ հաջողություններ նաեւ ամենաբարձր մրցատարեզներում: Նրա ազնիվ վարքագիծը պետք է օրինակ ծառայի հանրապետության հաստատես այն ֆուտբոլիստներին, որոնք չեն հարգում իրենց գործընկերներին ու մարզասերներին:

Հարություն Վարդանյանը (Ձախից) եւ Արմեն Շահգելդյանը

Մրցույթում 2-րդ տեղ է գրավել Կոտայքի տարածաշրջանի «Բանանց» թիմի հարձակվող Կարեն Միքայելյանը, որը վաստակել է 16 միավոր: Նրան հաստատես առանձնացրել են մրցույթին մասնակցած ԲԻԲԱՀ-ի մրցավարները: Միավորներով հանրապետության 3-րդ ազնիվ խաղացողը ճանաչվեց Երեւանի «Արարատի» եւ Հայաստանի հավաքականի ավագ Արամայիս Տոնոյանը, որը վաստակեց 11 միավոր: Առաջին հնգյակում են նաեւ ՀՄԲՄ-ի եւ Հայաստանի երիտասարդական հավաքականի կիսապաշտպան Վարդան Մինասյանն (6 միավոր) ու ՀՄԲՄ-ի եւ Հայաստանի հավաքականի հարձակվող Վարազդատ Ավետիսյանը (3 միավոր):

Սա թե ովքեր են մասնակցել մրցույթին եւ ում օգտին են տվել իրենց ձայները.

Աշոտ Հայրապետյան («Լրագիր»)
1. Արամայիս Տոնոյան («Արարատ»)
2. Արսեն Ավետիսյան (ՀՄԲՄ)
3. Հարություն Վարդանյան («Շիր.»)

Աշոտ Մարտիրոսյան («Ազգ»)
1. Հարություն Վարդանյան
2. Արամայիս Տոնոյան
3. Տիգրան Գասպարյան («Արարատ»)

Սուրեն Բաղդասարյան («Ազգ»)
1. Հարություն Վարդանյան
2. Արամայիս Տոնոյան
3. Արթուր Պետրոսյան («Շիրակ»)

Միսակ Նազարյան («Ֆուտբոլ»)
1. Կարեն Միքայելյան («Բանանց»)
2. Վարդան Մինասյան (ՀՄԲՄ)
3. Հարություն Վարդանյան

Սլավա Սարգսյան (Մարզական մեկնաբան)
1. Վարդան Մինասյան
2. Կարեն Միքայելյան
3. Հարություն Վարդանյան

Սամվել Բաղդասարյան («Ազգ»)
1. Հարություն Վարդանյան
2. Արամայիս Տոնոյան
3. Վարդան Մինասյան

Սպարտակ Հովհաննիսյան (ԲԻԲԱՀ-ի մրցավար)
1. Հարություն Վարդանյան
2. Կարեն Միքայելյան
3 Վարազդատ Ավետիսյան (ՀՄԲՄ)

Սլավա Ղազարյան (ԲԻԲԱՀ-ի մրցավար)
1. Հարություն Վարդանյան
2. Արամայիս Տոնոյան
3. Արթուր Պետրոսյան

Կարեն Նալբանդյան (ԲԻԲԱՀ-ի մրցավար)
1. Կարեն Միքայելյան
2. Հարություն Վարդանյան
3. Սամվել Կոստանդյան («Բան.»)

Ռուբեն Ղազարյան (ԲԻԲԱՀ-ի մրցավար)
1. Կարեն Միքայելյան
2. Վարազդատ Ավետիսյան
3. Սուրեն Չախալյան (ՀՄԲՄ)

Արարատ Ճաղարյան (ԲԻԲԱՀ-ի մրցավար)
1. Կարեն Միքայելյան
2. Աշոտ Ավետիսյան («Բանանց»)
3. Տիգրան Գասպարյան

Գեորգ Հովհաննիսյան (ԲԻԲԱՀ-ի մրցավար)
1. Հարություն Վարդանյան
2. Աբրահամ Խաչմանյան (ՀՄԲՄ)
3. Արթուր Ավագյան (ՀՄԲՄ)

ՀԵՂԱՍԱՀՔ

Ֆիլիպ Կանդելորոն համեստության տիպար

Ֆրանսիացի գեղասահորդ Ֆիլիպ Կանդելորոն ընդամենը մեկ երկու տարում դարձավ այս մարզաձեւի ամենասիրված ասպետներից մեկը: Առայժմ նրան չի հաջողվել բարձր մակարդակի մրցաշարերում բարձրանալ ոսկվո ոսկվան դանի ամենաբարձր աստիճանին, սա կայն փոխարենը նա գերել է մարզասերների սրտերը: Լիլեհամերի վերջին օլիմպիադայում նա դարձել է բրոնզե մեդալակիր: Ճապոնիայում տեղի ունեցած միջազգային մրցաշարում մարզասերներն ամենուրեք շրջապատում էին Կանդելորոյին, ծաղիկներ նվիրում, համբուրում, քանի որ նա առանց այն էլ գրավիչ իր մարզաձեւին հաղորդում է գունագեղ նոր երանգներ, դառնալով գեղասահիում երիտասարդ սերունդը խորհրդանշող անձնավորություն եւ մեծ բավականություն պատճառելով միլիոնավոր մարզասերներին: Սա է Կանդելորոյի առավելությունը գեղասահիում: Նա ապրում է Փարիզի արվարձան Կոլոմբ քաղաքում, իր հոր հետ, որը մի համեստ շինարար է: 23 տարեկանում հասնելով հաջողությունների, Կանդելորոն, ըստ իրեն, գլխապտույտի մեջ չի ընկել եւ շարունակում է կապերը համեստ բաղամասերի իր ընկերների հետ: Կանդելորոն դեռ Լիլեհամերից առաջ պետք է մասնակցեր Ալբերվիլի խաղերին, բայց նա մոտոցիկլով վթարի ենթարկվեց եւ մարմնական լուրջ վնասվածքներ ստացավ: «Հիմա, երբ հաջողություններ ունենում եմ, ուզում եմ օգնել ընտանիքիս: Շատ էի ուզում օգնել իմ տային, բայց անկարելի է: Իտալիայում, ուր մշտապես պարում էր, նա մահացավ առանց տեսնելու իմ հաջողությունները, քանի որ հեռուստացույց չուներ»: Կանդելորոն իր բոլոր մտերիմներին ու հարազատներին հեռուստացույցներ նվիրեց: Կանդելորոն բազմաթիվ առաջարկներ է ստանում պարանոցներ գովազդելու համար, բայց նա չի ուզում իր մարզական կյանքը փչացնել եւ մտածում է Նագանոյում (Ճապոնիա) տիրել օլիմպիական ոսկե մեդալին: Միաժամանակ, չմոռանալով Ֆինանսները, 1993 թ. հուլիսին ստեղծել է Candeloro International Sport Management ընկերություն: Կանդելորոն արդեն վաճառի է հանել իր կյանքին վերաբերող տեսաժապավեն, որը մեծ հաջողություն է ունեցել, եւ շուտով պետք է հրատարակի նաեւ իր կյանքին նվիրված գիրք: Կանդելորոն ամբողջ ափսարհին աղացուցեց, որ կարելի է դառնալ մեծ ասող, լրագրողների սիրելին, միաժամանակ չկորցնելով ամենակարեւորը՝ համեստությունը:

Բրավո, բրավիսիմո (Կանդելորոյի նախնիներն իտալացիներ են): Գ. Ա.

ՍԱՌՈՒՅՑԱՆ ԱՐՍԲԻԱ

«Միջմայրցամաքային գավաթը» Դանիայի հավաքականին

Սառույցյան Արսբիայի մայրաքաղաք Էր Ռիադում ավարտվեց 6 երկրների հավաքականների մասնակցությամբ ֆուտբոլի միջազգային եւ ավանդական բնույթ ստացած 2-րդ մրցաշարը, որը կրում է «Միջմայրցամաքային գավաթ» անունը: Եզրափակիչում առաջին մրցանակը վիճարկեցին Արգենտինայի եւ Դանիայի հավաքականները: Մասնագետները նախատեսվում էին լավ մարզավիճակում գտնվող Արգենտինայի հավաքականին, առավել եւս, որ Դանիայի բիմն անհաջող է հանդես գալիս Եւրոպայի առաջնության ընտրական փուլում: Հիշեցնենք, որ Եւրոպայի չեմպիոնը Դանիայի հավաքականը Հայաստանի ընտրանիի հետ ընդգրկված է 2-րդ խմբում: Անկախ կանխատեսումներից եւ այն բանից, որ արգենտինացիները չէին կասկածում իրենց հաջողությանը, Դանիայի հավաքականը հաղթեց 2-0 հաշվով եւ գրավեց առաջին տեղը: Դա շատերն անակնկալ համարեցին, բայց կարեւորն այն է, որ Դանիայի հավաքականն արժանացավ նաեւ խոշոր դրամական դրդեցի: Հիշեցնենք, որ մրցաշարի մրցանակային հիմնադրամը 5 մլն. ամերիկյան դոլար էր:

3-րդ տեղի համար ուժերը չափեցին Մեխիկայի եւ Նիգերիայի հավաքականները: Խաղի հիմնական ժամանակն ավարտվեց ոչ-ոքի, եւ 11 մետրանոց հարվածներով բախտը ժպտաց Մեխիկայի հավաքականին:

ՌՈՒՍԱՍՏԱՆ

«Յուվենտուսն» առաջին տեղում, Ալեն Պողոսյանը շարքից դուրս

ԳԵՎՈՐԳ ԱՄԻՐՋԱՆՅԱՆ.

Վարանս, Ֆրանսիա

Ամբողջ աշխարհում ֆուտբոլասերների ուշադրության կենտրոնում է Իտալիայի ազգային առաջնությունը, որն իրավացիորեն ուժեղագույնն է համարվում: Ա ռայժմ բոլորից խլսքող է հանդես գալիս Ռոբերտո Բաջջոյի թիմը՝ «Յուվենտուսը», որը կարողացավ շրջանցել եր կար ժամանակ առաջին տեղում ընթացող «Պարմային»: Դեռ ավելին, «Յուվենտուսը» հիմա 4 միավոր ավելի ունի (36), քան «Պարման» (32): Ցավոք, լուրջ վնասվածք է ստացել ֆրանսահայ Ալեն Պողոսյանը, որը հանդես է գալիս «Նանտի» թիմում: Ալեն Պողոսյանը, ցատկելով, անհաջող ձեւով գետին ընկավ, վնասելով ծունկը: Մարզադաշտից նրան անմիջապես տեղափոխեցին հիվանդանոց եւ ռենտգենից հետո պարզվեց, որ վնասվածքը լուրջ է: «Նանտի» զրկվեց իր ամենալավ դաշտանից: Ըստ բժիշկների, Ալեն Պողոսյանի մրցաշրջանն այս տարի ավարտվել է: Հայ ֆուտբոլիստն առնվազն 4 կամ 5 ամիս ի վիճակի չի լինի խաղալ: Իր հերթին «Նանտի» էլ հայտնվեց ծանր կացության մեջ, քանի որ մեծ հույսեր էր կապում Ալեն Պողոսյանի հետ: Այնուամենայնիվ այս վնասվածքի հետեւանքներն ավելի մեծ են հենց Ալեն Պողոսյանի համար, քանի որ նա սկսել էր հաղթահարել լավ խաղալ, մի ինչպես ուժեղ եւ դժվարին մրցաշարում տարավորապես հաջող չեն հանդես գալիս ֆրանսիացի ֆուտբոլիստները.

նույնիսկ այնպիսի խաղացող, ինչպիսին է Ժան Պիեռ Պաղենը, որը մի քանի տարի առաջ ճանաչվեց Եւրոպայի լավագույն ֆուտբոլիստ: Ալեն Պողոսյանը ցավոք պետք է զրկվի նաեւ Եւրոպայի առաջնության խաղերից, քանի որ պատրաստվում էր շուտով հագնել նաեւ Ֆրանսիայի հավաքականի համազգեստը: Այս ունենանք, որ հայ ֆուտբոլիստը շուտով կաղաքինվի եւ կրկին կվերադառնա առաջատեղ:

ԽՈՇԱՆԿԱՐ

«Սպարտակը» 1/2 եզրափակիչում

Մոսկվայի «Սպարտակի» համար ավանդույթ է դարձել նոր մրցաշրջանի շեմին մասնակցել մինի ֆուտբոլի միջազգային մրցաշարերի: Բելգիայում անցկացվող նմանատիպ մրցաշարում սպարտակցիները, 5-1 հաշվով հաղթելով Դրեզդենի «Դինամոյին», որի դարպասն, ի դեպ, պաշտպանում է նախկին սպարտակցի Ստանիսլավ Չերչեսովը, 5-2 հաշվով Բրեմենի «Վերդերին», դուրս եկան կիսաեզրափակիչ, որտեղ մրցելու են գերմանական մեկ այլ թիմի՝ «Գերտայի» հետ: Կիսաեզրափակիչ մյուս զույգը կազմելու են Այնտհենգլադբախի «Բորուսիան» եւ Դրեզդենի «Դինամոն»:

Ավստրալիայի բաց առաջնությունում

Մեծ թենիսի ներկայացուցիչները առանց շունչ առնելու բեւեռնոտեցին նոր մրցաշրջան: Առաջին խոշոր մրցաշարը Ավստրալիայի բաց առաջնությունն է, որին մասնակցում են աշխարհի գրեթե բոլոր ուժեղագույն թենիսիստները: Արդեն առաջին փուլը հաջողությամբ են հաղթահարել անվանի թենիսիստներ Ջիմ Կուրյեն (ԱՄՆ), Միխայել Շտիխը (Գերմանիա), Մագնուս Լարսենը (Շվեդիա), Անդրեյ Մեդվեդեւը (Ուկրաինա):

ՍԱՌՈՒՅՑԱՆ ԱՐՍԲԻԱ

«Միջմայրցամաքային գավաթը» Դանիայի հավաքականին

Սառույցյան Արսբիայի մայրաքաղաք Էր Ռիադում ավարտվեց 6 երկրների հավաքականների մասնակցությամբ ֆուտբոլի միջազգային եւ ավանդական բնույթ ստացած 2-րդ մրցաշարը, որը կրում է «Միջմայրցամաքային գավաթ» անունը: Եզրափակիչում առաջին մրցանակը վիճարկեցին Արգենտինայի եւ Դանիայի հավաքականները: Մասնագետները նախատեսվում էին լավ մարզավիճակում գտնվող Արգենտինայի հավաքականին, առավել եւս, որ Դանիայի բիմն անհաջող է հանդես գալիս Եւրոպայի առաջնության ընտրական փուլում: Հիշեցնենք, որ Եւրոպայի չեմպիոնը Դանիայի հավաքականը Հայաստանի ընտրանիի հետ ընդգրկված է 2-րդ խմբում: Անկախ կանխատեսումներից եւ այն բանից, որ արգենտինացիները չէին կասկածում իրենց հաջողությանը, Դանիայի հավաքականը հաղթեց 2-0 հաշվով եւ գրավեց առաջին տեղը: Դա շատերն անակնկալ համարեցին, բայց կարեւորն այն է, որ Դանիայի հավաքականն արժանացավ նաեւ խոշոր դրամական դրդեցի: Հիշեցնենք, որ մրցաշարի մրցանակային հիմնադրամը 5 մլն. ամերիկյան դոլար էր:

3-րդ տեղի համար ուժերը չափեցին Մեխիկայի եւ Նիգերիայի հավաքականները: Խաղի հիմնական ժամանակն ավարտվեց ոչ-ոքի, եւ 11 մետրանոց հարվածներով բախտը ժպտաց Մեխիկայի հավաքականին:

ԻՍՊԱՆԻԱ

Յոհան Կրույֆը վերջ դրեց բասքասանֆներին

Այն բանից հետո, երբ Եւրոպայի ուժեղագույն ակումբային թիմերից մեկը՝ «Բարսելոնը» Իսպանիայի ա-

ռաջնության ներքին տարում 0-5 հաշվով անակնկալ ու ցավալի դարտություն կրեց՝ իր գլխավոր մրցակցից Մադրիդի «Ռեալից», ստեղն այն կարծիքին էին, որ շուտով հրաժարական կտա թիմի գլխավոր մարզիչ հոլանդացի Յոհան Կրույֆը, առավել եւս, որ նրա հարաբերություններ «Բարսելոնի» նախագահի հետ խիստ լարված են: Սակայն Կրույֆը ետ 2 տարով երկարաձգեց իր դայմանագիրը «Բարսելոնի» հետ եւ դրանով վերջ դրեց ավելորդ բասքասանֆներին: Արդյունքը երկար չդասեցրեց. Իսպանիայի առաջնության հերթական տարում «Բարսելոնը» իր հերթին 3-0 խոշոր հաշվով հաղթեց «Լոգրոնես» թիմին: Այնուամենայնիվ, աշխարհի լավագույն ֆուտբոլիստ եւ թիմի գլխավոր ոմբարկու Ռոմարիոյի հետ նպատակ հետո «Բարսելոնի» վիճակը բարդացավ: Հիշեցնենք, որ Ռոմարիոն 3 մլն. դոլարի դայմանագիր է կնքել Բրազիլիայի «Ֆլամենգո» թիմի հետ եւ վերադարձել հայրենիք: «Բարսելոնը» Ռոմարիոյին արժանի փոխարինող է փնտրում:

Դարձյալ մեր թղթակիցը՝ ՍՈՒՐԵՆ ԲԱՂԴԱՍԱՐՅԱՆ

digitised by A.R.A.R.@

ԱԶԳ

Օրվա հետքերով

ՆԵՐՔԻՆ ԿՅԱՆՔ

ՀՅԴ գործունեությունը կասեցվեց, բայց խնդիրները մնում են

Սկիզբը էջ 2

Դատավարությունը ենթադրում է, իսկ փաստն այն է, որ ՀՅԴ գործունեությունը կասեցվել է, եւ Գերագույն դատարանի որոշումից հետո նախագահի դեկտեմբերի 28-ի որոշումը կորցրեց իր ուժը: Այսպիսով, մայիսին տեղի ունենալիք խորհրդարանական ընտրություններին ՀՅԴ-ն չի մասնակցի: Ի դեպ, այդ աբիով երեկ կայացած մամուլի ասուլիսում նախագահի մամլոյի քարտուղար Լեւոն Զուրաբյանը հայտարարեց, թե ՀՅԴ-ն առաջիկա ընտրաղայքարում լուրջ հակառակորդ չէր, դրա ապացույցն են նոխսոդ ընտրությունների արդյունքները: Սակայն փաստն այն է, որ նախագահն իր հայտնի հրամանագիրն ընդունել էր՝ հիմնվելով ՀՀ նախագահի մասին օրենքի 8-րդ հոդվածի 13-րդ կետի վրա, որով նրան իրավունք է վերապահվում անհրաժեշտ միջոցներ ձեռնարկել ՀՀ եւ նրա քաղաքացիների պաշտպանության եւ անվտանգության ապահովման համար: Իսկ բոլոր որոշ Զուրաբյանի, նախագահի՝ ինքն է որոշում, թե երբ է ստեղծվում նման վտանգ:

Ստեղծված իրավիճակը, անկախ նրա իրավաբանական ձեւակերպումներից, լուրջ մտահոգություններ է տալիս: Այս առթիվ երեկ կայացած հանդիպման ժամանակ Ազգային համաձայնության դաշինքի անդամ կուսակցությունների (ԱԻՄ-Ք, ԱԻՄ, ԱԺՄ, ՀԳԿ, ՀՅԴ) ներկայացուցիչներ Հայաստանում հավատարմագրված օտարերկրյա դեսպաններին եւ ՄԱԿ-ի ներկայացուցչին կոչ արեցին այդ պետությունների կառավարություններին Հայաստանի ներքաղաքական իրավիճակի նկատմամբ հանդես գալ հստակ դիրքորոշմամբ՝ հայտարարելով, թե խրենց կարծիքով Հայաստանում ժողովրդավարությունը վտանգված է: Իր հերթին Լեւոն Զուրաբյանը երեկ հավաստիացրեց, թե ինչ վերաբերում է Հայաստանում ժողովրդավարական ազատություններին, առայժմ այդ առումով որեւէ նահանջ տեղի չի ունեցել եւ չի ունենա. Իսկ միջազգային ցանկացած կազմակերպության ներկայացուցիչներ կարող են գալ եւ մասնակցել «Դրո» կառույցի վերաբերյալ դատավարությանը հանդիսանալու, որ ամեն ինչ կկատարվի օրինականության սահմաններում:

Եւ այսպես, Ազգային համաձայնության դաշինքը եւ Պատգամավորական ժողովը շարունակում են նախագահի հրամանագիրը համարել հակահրավական (թեեւ բոլոր էությունն առնվազն ոչնչ է գնա Գերագույն դատարանի որոշման մասին), իսկ իշխանությունները այն կարծիքին են, թե հաջողվեց «դեռ ձեւավորման շրջանում արմատախիլ անել քաղաքական ահաբեկչությունը» (այսպես երեկ հայտարարեց ոչն Զուրաբյանը): Այսպես թե այնպես, իրավական դաշտի անկատարությունն ու օրենքում ասկա բացերը հնարավորություն չեն տալիս միանշանակ գնահատել իրավիճակը, սակայն մյուս կողմից ներկա իրավիճակն այնքան էլ չի նպաստում այդ բացերը վերացնելուն:

Ա. Ռ.

ԵՐԵՎԱՆ

Հոսանքի գրաֆիկը կմնա նույնը

Թեեւ հանրապետություն մտնող գազի ծավալները ավելացել են, սակայն դեռ մոտակա մի քանի օրերին կողմերի բնակչությանը 1 ժամյա էներգամատակարարման գրաֆիկը: Այդ մասին տեղեկացանք կառավարությանը մոտ կանգնած աղբյուրներից: Մասնագետների կարծիքով, նշված գրաֆիկի մեջ փոփոխություն կկատարվի, եթե գազամատակարարման ներկա վիճակը մնա անփոփոխ:

«Դասակարը» դեռ չի գործում, վարուչները բաշխվում են

ԵՐԵՎԱՆ, 16 ՀՈՒՆՎԱՐ, ՍՆՄԲ: Երեկ խորհրդի գործկոմի մամլո կենտրոնից հայտնեցին, որ մայրաքաղաքի բնակչությանը վարուչների հանձնումը կշարունակվի միայն փետրվարի 15-ը: Նույն աղբյուրից հայտնի դարձավ, որ անհրաժեշտ միջոցներ են ձեռնարկվել «Դասկոմ» շարժասանդուղքի նորոգման աշխատանքներն արագացնելու համար, որը Երեւանի կենտրոնը միացնում է «Արաբկիր» երկաթուղային կայարանին: Քաղաքապետարանի աշխատողների հավաստիացումներով հանձնված մարդասիրական շարժասանդուղքը շուտով կգործի:

■ *Հունվարի 16-ին ԼՂՀ նախագահ Ռոբերտ Քոչարյանը ստորագրել է երեք հրամանագիր, որոնց Արկադի Ղուկասյանը նշանակվել է ԼՂՀ արտաքին գործերի նախարար, Վլադիսլավ Աղաբաբյանը՝ ԼՂՀ առողջապահության նախարար, իսկ Սլեմոնոնոր Աղասարյանը՝ ԼՂՀ ազգային անվտանգության պետական վարչության պետ: Հիշեցնենք, որ մինչեւ նախագահական հրամանագրերը, վերոհիշյալ պաշտոնատար անձինք կատարում էին հիշյալ գերատեսչությունների ղեկավարների պարտականությունները:*

«ԷՐԵԲՈՒՆԻ»

առեւտրային բանկ

Հանրապետության քաղաքացիներին եւ իրավաբանական անձանց առաջարկում ենք փոխշահավետ գործարքներ

✔ Վարկերի տրամադրում կանխիկ եւ անկանխիկ (ամսեկան)

Դոլար	8-10 տոկոս
Ռուբլի	12-15 տոկոս
Դրամ	17-20 տոկոս

✔ Կանխիկ եւ անկանխիկ տարադրամի առք ու վաճառք

✔ Արտարժութային փոխանցումներ ԱՊՀ եւ արտասահմանյան երկրներ

✔ Տարադրամի փոխանակում

✔ Բանկային այլ ծառայություններ

Երեւան, Խաղաղ Դոնի 13, հեռ. 57-72-56, 57-72-49, 47-09-80

VERTEX

Դ·Ե·Ղ·Ի·Ն Է·Ջ·Ե·Ր

Y·E·L·L·O·W P·A·G·E·S

VERTEX դուստր ձեռնարկությունը պատրաստվում է հրատարակել բիզնեսի «Դեղին էջեր» հեռախոսային տեղեկագիրը հայերեն եւ անգլերեն լեզուներով:

VERTEX դուստր ձեռնարկությունը պատրաստ է օգտագործելու հաղորդակցության այս հզոր միջոցը՝ զետեղելով Ձեր գովազդը տեղեկագրի երկրորդ հրատարակության մեջ, որը տարածվելու է Հայաստանում, ԱՊՀ-ում եւ արտասահմանում:

- Օգտագործեք այս հնարավորությունը
- Ներկայացրեք Ձեր հաճախորդին Ձեզ
- Ձեր արտադրանքն ու ծառայությունները
- Ձեր հասցեն, աշխատանքային օրերն ու ժամերը

Երեւան, Վոսմբարդուի արքայի 3, սեն. 25
Հեռ. 58-42-34, հեռ/ֆաքս 58-21-97

«ՆԱԻՐԻ - ՏՈՒՐԻՍՏ» ՖԻՐՄԱՆ

ՀՐԱՎԻՐՈՒՄ Է ՃԱՆԱՊԱՐՀՈՐԴՈՒԹՅԱՆ

ԵՐԵՎԱՆ - ՎԱՐՇԱՎԱ - ԵՐԵՎԱՆ

երթուղով, 4 օր, թռիչքը հունվարի 23-ին

ԵՐԵՎԱՆ - ԲՐԵՍՏ - ՎԱՐՇԱՎԱ

երթուղով, 5 օր տնողությամբ, թռիչքը հունվարի 18-ին և 24-ին: Ուղևորության ընթացքում ինքնաթիռը կսպասի ձեզ Բրեստում:

Մանրամասն տեղեկությունների համար դիմեք՝

«Էրեբունի-1» հյուրանոց, ս. 430, 457 և 460 հեռ. 560-494, 560-570, 580-540

«Ակնի» հյուրանոց, ս. 617 և 328 հեռ. 594-617, 594-328, 652-862

Arina

ԴՐՎԱՆԱԳՐՏԱԿԱՆ

Վահան Փափազյանն այսօր կժամանի Կիպրոս

ՏՈՒՐՔ ՏԵՐ ԲԱՐԵՆՈՒ

Սեփական թղթակից

ՆԻԿՈՍԻԱ, 16 ՀՈՒՆՎԱՐ: Այսօր ժամը 10-ին պաշտոնական այցով Լառնակա եւ այնտեղից մայրաքաղաք Նիկոսիա կժամանի ՀՅ արգտարձնախարար Վահան Փափազյանը: Հաջորդ օրը, չորեքշաբթի, առավոտյան 9:30-ին նա կընդունվի Կիպրոսի Հանրապետության նախագահ Ջլերիդիսի կողմից եւ այնուհետեւ ծաղկեպսակ կդնեի հանգուցյալ նախագահ Մակարիոս արքեպիսկոպոսի արձանի պատվանդանին, իսկ ժամը 10-30-ին բանակցություններ կսկսի Կիպրոսում իր պաշտոնակից Ալեքսիս Միխայլիդիսի հետ:

Ակնկալվում է, որ երկու նախարարներն այդ հանդիպման վերջում կստորագրեն երկու երկրների միջեւ առեւտրի, գրոսաշրջության, փոխադարձ ներդրումների պաշտպանության եւ մի շարք այլ պայմանագրեր, որից հետո Կիպրոսի դիվանագիտության պետն իր հայաստանցի պաշտոնակցի եւ նրան ուղեկցող անձանց դեսպաններ Սոնեն Սարգսյանի, Արման Կիրակոսյանի, Ա

բենում ՀՅ դեսպանության առաջին քարտուղար Աշոտ Հովակիմյանի, արտգործնախարարության գործերի կառավարիչ Գագիկ Պեղեյանի, եւրոպական գործերի պատասխանատու Վալերի Սկրտումյանի եւ 2-րդ քարտուղար Աննա Աղաջանյանի պատվին ճաշկերույթ կտա: Նույն օրը հետմիջօրեին Վ. Փափազյանը կայցելի տեղի ՀԲԸ Միության Սելգոնյան կրթական հաստատություն, իսկ երեկոյան նույն վարժարանի դահլիճում կհանդիպի հայ համայնքի հետ: Վ. Փափազյանի եւ նրան ուղեկցող անձանց հինգշաբթի օրվա ծրագիրը կսկսվի խորհրդարանում արտաքին գործերի հանձնաժողովի հետ, որից հետո նրանց կընդունի խորհրդարանի խոսնակ Ալեքսիս Գալանոսը, որը նույն օրը երեկոյան «Հիլտոն» հյուրանոցում պաշտոնական ընթրիք կտա ի պատիվ հայկական պատվիրակության:

Ուրբաթ օրը Վ. Փափազյանը կայցելի Նիկոսիայի հույն քարտ տարբաժանման գոտի (կանաչ գիծ), որտեղից կմեկնի Լառնակայի օդանավակայան:

«Գարերակոն» հրատարակչության տպարան, Երեւան 23, Արտաքինաց 2 Գրանցման թիվ 65. Դասիլ 69149. Պատվեր 1954 Տպաքանակը 5000 Ստորագրված է տպագրության՝ 16.01.1995 Գինը 25 դրամ

TEACHING POSITIONS AVAILABLE
ENGLISH AS A SECOND LANGUAGE DEPARTMENT

THE ENGLISH LANGUAGE DEPARTMENT OF THE AMERICAN UNIVERSITY OF ARMENIA IS SEEKING TO EMPLOY EXPERIENCED TEACHERS.

IF YOU ARE INTERESTED IN APPLYING FOR SUCH A POSITION, PLEASE CALL FOR AN APPOINTMENT TO COME (IN PERSON) TO ROOM 22 OF THE UNIVERSITY.

PLEASE BRING YOUR RESUME.

APPLICANTS SHOULD HAVE EXPERIENCE IN TEACHING ENGLISH AT THE UNIVERSITY AND/OR INSTITUTE LEVEL AS WELL AS A COMMITMENT TO ADAPT (BOTH PROFESSIONALLY AND IN TERMS OF TIME) TO NEW TEACHING METHODS.

CONTACT PERSON: DR. ATKEN ARMENIAN, HEAD OF DEPARTMENT
TELEPHONE: 27.43.08 OR 27.11.48

digitised by A.R.A.R.@