Azg
armenian daily

24 ՄԱՐՏ 1995 ՈՒՐԲԱԹ # 54 (408)

Լարվածությունն ավելանում է նաեւ հայ-նախիջեւանյան սահմանում

Ադրբեջանական կազմավորումները կրկին խախտել են անդորրը հայ-ադրբեջանական սահմանի ինչպես հյուսիս-արեւելյան, այնպես էլ հարավ-արեւմտյան հատվածներում: Պաշտպանության նախարարության հաղորդած տեղեկությունների համաձայն, մարտի 22-ին ադրբեջանական ուժերը մոտ 15 րոպե շարունակ հետեւակի մարտական մեքենայից գնդակոծել են Եղեգնաձորի շրջանի Արենի գյուղի հայկական պաշտպանական դիրքերը: Միաժամանակ, Նախիջեւանի Օդուբադի շրջանի տարածից հետեւակի մարտական մեքենայից եւ խոշոր տրամաչափի գնդացիրներից գնդակոծվել են Մեղրու շրջանի Ծիրանիձորի հայկական դիրքերը: Երկու դեպքում էլ տուժածներ եւ ավերածություններ չկան: Հայկական ուժերը պատասխան գործողությունների չեն դիմել:

Նույն աղբյուրների համաձայն, ադրբեջանական ուժերը զենիթային կայանքներով եւ խոշոր տրամաչափի գնդացիրներով հրետակոծել եւ գնդակոծել են նաեւ Տավուշի շրջանի Չինարի եւ Կրասնոսելսկի շրջանի Վահան գյուղերի հայկական պաշտպանական բնագծերը: Տավուշի շրջանում բերեւ վիրավորվել է 1 զինծառայող: Այս անգամ բշնամին կրակը դադարեցրել է միայն հայկական սահմանապահ ուժերի պատասխան համարժեք գործողություններից հետո: Երեկ իրավիճակը սահմաններում համեմատաբար հանգիստ է եղել:

■

ԽՈՐՀՐԴԱՐԱՆ

Ընտրությունները կանցկացվեն հին օրենքով

Նախագահի եզրյթը չազդեց խորհրդարանի վրա

ԳԵՎՈՐ ԱՒԱՏԵԱՆ.

Հայաստանի Գերագույն խորհրդի արտահերթ նիստը երեկ այդպես էլ չկարողացավ որեւէ սահմանադրական օրենք ընդունել: Երկարատեւ, հաճախ նույնիսկ առանց ընդմիջման անցկացված ննջարկումները ոչ մի փոփոխություն չմտցրին ոչ ընդդիմության, ոչ ՀՀԸ-ի եւ նրան հարողների, եւ ոչ էլ 70 պատգամավորների խմբի նախկին դիրքորոշումներում: Ինչպես կանխատեսել էինք, վերջին պահին օգնության հասավ հանրաղեստության նախագահը, որի եզրյթի հիմնական նոյատակն էր ազդել իշխանության արդյունքների վրա: Ու թեեւ Լեւոն Տեր-Պետրոսյանը հայտարարեց, թե ինքը կտրականապես դեմ է ոչ դրեմնյան նոր խորհրդարանին, բայց նաեւ նշեց, թե չեն կարող հավելյալ ժամկետ 70 պատգամավորների գործունը, առանց որի անհնար է ձայների առկայության նման որոշումներում որեւէ արդյունք ակնկալել:

Ավելին, նախագահը նշեց, որ արդյունքում խորհրդարանը պետք է լինի անցման շրջանի: «Պրոֆեսիոնալ խորհրդարանը պետք է դնել իրեն մարտավարական խնդիր, իսկ Սահմանադրությունը ազգմավարական, ասաց նա: Նախագահն ըստ էության հարեց Եգորյանի հանձնաժողովի երկրորդ տարբերակին (190 պատգամավոր եւ ոչ դրեմնյական), որն էլ, ի դեպ, նախագծերի հվեաթվերի կտրվածքով դեմ է ոչ դրեմնյան նոր խորհրդարանին, բայց նաեւ նշեց, թե չեն կարող հավելյալ չանել 70 պատգամավորների գործունը, առանց որի անհնար է ձայների առկայության նման որոշումներում որեւէ արդյունք ակնկալել:

Ավելին, նախագահը նշեց, որ արդյունքում խորհրդարանը պետք է լինի անցման շրջանի: «Պրոֆեսիոնալ խորհրդարանը պետք է դնել իրեն մարտավարական խնդիր, իսկ Սահմանադրությունը ազգմավարական, ասաց նա: Նախագահն ըստ էության հարեց Եգորյանի հանձնաժողովի երկրորդ տարբերակին (190 պատգամավոր եւ ոչ դրեմնյական), որն էլ, ի դեպ, նախագծերի հվեաթվերի կտրվածքով դեմ է ոչ դրեմնյան նոր խորհրդարանին, բայց նաեւ նշեց, թե չեն կարող հավելյալ չանել 70 պատգամավորների գործունը, առանց որի անհնար է ձայների առկայության նման որոշումներում որեւէ արդյունք ակնկալել:

Ավելին, նախագահը նշեց, որ արդյունքում խորհրդարանը պետք է լինի անցման շրջանի: «Պրոֆեսիոնալ խորհրդարանը պետք է դնել իրեն մարտավարական խնդիր, իսկ Սահմանադրությունը ազգմավարական, ասաց նա: Նախագահն ըստ էության հարեց Եգորյանի հանձնաժողովի երկրորդ տարբերակին (190 պատգամավոր եւ ոչ դրեմնյական), որն էլ, ի դեպ, նախագծերի հվեաթվերի կտրվածքով դեմ է ոչ դրեմնյան նոր խորհրդարանին, բայց նաեւ նշեց, թե չեն կարող հավելյալ չանել 70 պատգամավորների գործունը, առանց որի անհնար է ձայների առկայության նման որոշումներում որեւէ արդյունք ակնկալել:

Ավելին, նախագահը նշեց, որ արդյունքում խորհրդարանը պետք է լինի անցման շրջանի: «Պրոֆեսիոնալ խորհրդարանը պետք է դնել իրեն մարտավարական խնդիր, իսկ Սահմանադրությունը ազգմավարական, ասաց նա: Նախագահն ըստ էության հարեց Եգորյանի հանձնաժողովի երկրորդ տարբերակին (190 պատգամավոր եւ ոչ դրեմնյական), որն էլ, ի դեպ, նախագծերի հվեաթվերի կտրվածքով դեմ է ոչ դրեմնյան նոր խորհրդարանին, բայց նաեւ նշեց, թե չեն կարող հավելյալ չանել 70 պատգամավորների գործունը, առանց որի անհնար է ձայների առկայության նման որոշումներում որեւէ արդյունք ակնկալել:

Ավելին, նախագահը նշեց, որ արդյունքում խորհրդարանը պետք է լինի անցման շրջանի: «Պրոֆեսիոնալ խորհրդարանը պետք է դնել իրեն մարտավարական խնդիր, իսկ Սահմանադրությունը ազգմավարական, ասաց նա: Նախագահն ըստ էության հարեց Եգորյանի հանձնաժողովի երկրորդ տարբերակին (190 պատգամավոր եւ ոչ դրեմնյական), որն էլ, ի դեպ, նախագծերի հվեաթվերի կտրվածքով դեմ է ոչ դրեմնյան նոր խորհրդարանին, բայց նաեւ նշեց, թե չեն կարող հավելյալ չանել 70 պատգամավորների գործունը, առանց որի անհնար է ձայների առկայության նման որոշումներում որեւէ արդյունք ակնկալել:

Ընտրությունների արդյունքում հավաքեց անհնարաւոր ձայներ. 148 կողմ, 35 դեմ եւ 14 ձեռնպահ: Բայց չանցավ, քանի որ օրենքի ընդունման համար պահանջվում էր ձայների երկու երրորդ՝ 163:

Նախագահ Տեր-Պետրոսյանը մի կանխատեսում էլ արեց, ճշտով որ հանկառակ դեպքում կմնա հին օրենքը, որը ճշանակում է, «թե մենք խորհրդարան չենք ունենա»:

Քաղաքական այս մեծ խաղի բացառական արդյունքը հնարավոր կլինի ասել, երբ ԳԽ-ն կրկին անդրադառնա այս հարցին: Առայժմ արտահերթ նիստը ուրբաթ կիսով չափ անցած հարցերը շարունակել հաջորդ նոյեմբերում:

■

ԿԱԹՈՂԻԿՈՍԱԿԱՆ

Գարեգին արք. Ներսիսյան. Երկփեղկումը լուծում կստանա Ազգային-եկեղեցական ժողովում

«Նոյյան տապան» գործակալության թղթակից Հեղինե Մկրտչյանի հարցերին պատասխանում է Աւստրալիայի Հայոց Թեմի առաջնորդական փոխանորդ Գարեգին արք. Ներսիսյանը:

- Սրտոյ Գարեգին Բ վեհափառի ընտրությունը էջմիածին-Անթիլիաս երկփեղկվածության վերացման լավագո՞յն տարբերակը կլինի:

- Խնդիրը կուզեի պակերել որպես տարածայնություն ավագ եւ կրտսեր եղբայրների միջեւ: Այսօր ներկայացել է առիթ եւ պահ լուծելու այդ տարաձայնությունները: Այս առնչությամբ զանազան հարցեր են բարձրանում, որոնք խնդիր լուծումներն ու վերլուծություններն են պահանջում: Եթե այդ խնդիրը լուծվելու է ի հաշիվ եկեղեցու հեղինակության ճնշազեցման եւ մի նոր պառակտումի, հայ ժողովրդի ոչ մի զավակ ցանկալի չի նկատի եւ կնախընտրի պահպանել գոյություն ունեցող իրավիճակը: Եթե այդ միությունը պետք է նոյատի ընտանիքի հեղինակության բարձրացմանը, սիրո եւ միության զորացմանը, չեմ կարծում որեւէ հայորդի առարկություն ունենա: Այս բոլոր հարցերը իրենց վերջնական լուծումը կստանան Ազգային եկեղեցական ժողովում: Ես հավատում եմ, որ իրապես Աստծո եւ ազգի կամքի ուղիղ եւ շիտակ դրսեւորումը պետք է լինի Հայոց Հայրապետի ընտրությունը:

Տես էջ 2

Կաթողիկոս Գարեգին Բ-ն հարցման ժամանակ գրավել է 2-րդ տեղը

«Նոյյան տապան» գործակալության մարտի 21-ի թողարկած «Հայ Առաքելական եկեղեցու չորս թեմերի տարածքներում անցկացված սոցիոլոգիական հարցման արդյունքներով ձայների ամենամեծ բաժինը ստացել է Գարեգին արք. Ներսիսյանը» լրատվության մեջ տեխնիկական պատճառներով թույլ է տրվել վրիպում: Ներկայացնում ենք հրատվության ճշգրիտ տարբերակը: Փետրվարի 25-ից մարտի 10-ը 33 հեռուստատեսության եւ ռադիոյի հասարակական կարծիքի ուսումնասիրման կենտրոնի անցկացրած հարցումը ցվիրված էր կաթողիկոսական ընտրություններին: Հասարակական կարծիքի ուսումնասիրման շրջանակներն ընդգրկել են Հայ առաքելական եկեղեցու չորս Ա թեմերի տարածքները: Հարցմանը մասնակցել է 2100 մարդ: Հետազոտության արդյունքների համաձայն, Ամենայն հայոց կաթողիկոսական գահի թեկնածուներ, ըստ հարցման մասնակիցների կողմից ստացված ձայների, ներկայացնում են հետեւյալ հերթականությունը (ըստ նվազման կարգի). Առաքյան հայրապետական, Շիրակի, Գուգարքի եւ Սյունիքի թեմերի տարածքներում անցկացված հարցման արդյունքներով ձայների ամենամեծ բաժինը ստացել է Գարեգին արք. Ներսիսյանը» լրատվության մեջ տեխնիկական պատճառներով թույլ է տրվել վրիպում: Ներկայացնում ենք հրատվության ճշգրիտ տարբերակը: Փետրվարի 25-ից մարտի 10-ը 33 հեռուստատեսության եւ ռադիոյի հասարակական կարծիքի ուսումնասիրման կենտրոնի անցկացրած հարցումը ցվիրված էր կաթողիկոսական ընտրություններին: Հասարակական կարծիքի ուսումնասիրման շրջանակներն ընդգրկել են Հայ առաքելական եկեղեցու չորս Ա թեմերի տարածքները: Հարցմանը մասնակցել է 2100 մարդ: Հետազոտության արդյունքների համաձայն, Ամենայն հայոց կաթողիկոսական գահի թեկնածուներ, ըստ հարցման մասնակիցների կողմից ստացված ձայների, ներկայացնում են հետեւյալ հերթականությունը (ըստ նվազման կարգի). Առաքյան հայրապետական, Շիրակի, Գուգարքի եւ Սյունիքի թեմերի տարածքներում անցկացված հարցման արդյունքներով ձայների ամենամեծ բաժինը ստացել է Գարեգին արք. Ներսիսյանը» լրատվության մեջ տեխնիկական պատճառներով թույլ է տրվել վրիպում: Ներկայացնում ենք հրատվության ճշգրիտ տարբերակը: Փետրվարի 25-ից մարտի 10-ը 33 հեռուստատեսության եւ ռադիոյի հասարակական կարծիքի ուսումնասիրման կենտրոնի անցկացրած հարցումը ցվիրված էր կաթողիկոսական ընտրություններին: Հասարակական կարծիքի ուսումնասիրման շրջանակներն ընդգրկել են Հայ առաքելական եկեղեցու չորս Ա թեմերի տարածքները: Հարցմանը մասնակցել է 2100 մարդ: Հետազոտության արդյունքների համաձայն, Ամենայն հայոց կաթողիկոսական գահի թեկնածուներ, ըստ հարցման մասնակիցների կողմից ստացված ձայների, ներկայացնում են հետեւյալ հերթականությունը (ըստ նվազման կարգի). Առաքյան հայրապետական, Շիրակի, Գուգարքի եւ Սյունիքի թեմերի տարածքներում անցկացված հարցման արդյունքներով ձայների ամենամեծ բաժինը ստացել է Գարեգին արք. Ներսիսյանը» լրատվության մեջ տեխնիկական պատճառներով թույլ է տրվել վրիպում: Ներկայացնում ենք հրատվության ճշգրիտ տարբերակը: Փետրվարի 25-ից մարտի 10-ը 33 հեռուստատեսության եւ ռադիոյի հասարակական կարծիքի ուսումնասիրման կենտրոնի անցկացրած հարցումը ցվիրված էր կաթողիկոսական ընտրություններին: Հասարակական կարծիքի ուսումնասիրման շրջանակներն ընդգրկել են

ՀՆ

Հոլանդացի դիվանագետը ՀՕԱԿ գրասենյակում

Հինգշաբթի, մարտի 23-ին, ՀՕԱԿ Հանրապետական վարչության գրասենյակ այցելեց Մոսկվայում Հոլանդիայի դեսպանության հաղարական խորհրդական Ջոն Կոեռը: Հոլանդացի դիվանագետը ավելի քան մեկ ժամ տեղող զույց ունեցավ ՀՕԱԿ Հանրապետական վարչության ատենադես Ռուբեն Միրզախանյանի հետ: Կոեռը ծանոթացավ Հայաստանի ներքաղաքական իրավիճակի, հաղարանցական բարեփոխումների ընթացքի, առաջիկա խորհրդարանական ընտրությունների, ինչպես նաեւ Հայաստանի արտաին հաղարականության նկատմամբ ՀՕԱԿ-ի դիրքորոշումներին:

■

ՀԱՍԱԳՈՒԹԱԿԱՆՈՒԹՅՈՒՆ

Գեներալ Գրաչովը գոհ է այցի արդյունքներից, իսկ լրագրողները՝ ոչ

ՏԻՄՈՒՐ ԼԻԱԼԻՆ.

Մարտի կեսերին ավարտվեց Ռուսաստանի Դաշնության պաշտպանության նախարար, բանակի գեներալ Պավել Գրաչովի այցը Հայաստան: Ցավոք ես ստիպված եմ նկատել, որ Ռուսաստանի անվտանգության խորհրդի նիստին, որում ոչինչ հանդես գար Մեծ հայրենական պատերազմում տարած հաղթանակի 50-ամյա հոբելյանի տոնակատարության նախապատրաստական աշխատանքների մասին հարդմամբ:

Նախարարը որոշ «լավ, հաջող» բնութագրեց Հայաստանի դեկավարների հետ իր անցկացած բանակցություններ: Մենք, սակայն նաեւ, նախագահ Լեւոն Տեր-Պետրոսյանի եւ հանրապետության պաշտպանության դեկավարության հետ մամուլին հետաքրքրող հարցերի մեր հնարավոր անելիքների համար Հայաստանում ռուսաստանյան պաշտպանության մասին անցյալ շաբաթ Մոսկվայում ստորագրված պայմանագրի: Վիճելի հարցեր չեն եղել, ընդհակառակը գեներալ Պավել Գրաչովը նշեց, որ վերջերս Ռուսաստանի օդուժի հրամանատարությունը ստորագրել է պայմանագիր Հայաստանի օդուժի հրամանատարության հետ՝ ռուսական ռազմական ինքնաթիռների վերանորոգման մասին: Ռուսական կողմը պատրաստ է նաեւ Հայաստանի օդուժի համար ուսումնական ինքնաթիռներ տրամադրել:

Տես էջ 2

Թուրք-հունական պատերա՞զմ

ԵՐԵՎԱՆ, 23 ՄԱՐՏ. ԱՆԱՐՔ: Մարտի կեսերին ԱՄՆ-ի Պենտագոնում կայացած նիստերի ընթացքում ռազմական գործերի քարտուղար Ուիլյամ Փերին հայտարարել է, թե Թուրքիան եւ Հունաստանը պատրաստ են պատերազմի մտնել Էգեյան ծովում նավթահորերի շուրջ ծագած վեճերի պատճառով: Ըստ Փերիի՝ Թուրքիան եւ Հունաստանը ունեն ռազմական ուժեր, որոնք կարող են հարձակվել միմյանց վրա: Ըստ Փերիի՝ Թուրքիան եւ Հունաստանը ունեն ռազմական ուժեր, որոնք կարող են հարձակվել միմյանց վրա:

Թիկնապահներից

ՏԻՄՈՒՐ ԼԻԱԼԻՆ.

Հոկտեմբերի կեսերին ավարտվեց Ռուսաստանի Դաշնության պաշտպանության նախարար, բանակի գեներալ Պավել Գրաչովի այցը Հայաստան: Ցավոք ես ստիպված եմ նկատել, որ Ռուսաստանի անվտանգության խորհրդի նիստին, որում ոչինչ հանդես գար Մեծ հայրենական պատերազմում տարած հաղթանակի 50-ամյա հոբելյանի տոնակատարության նախապատրաստական աշխատանքների մասին հարդմամբ:

Նախարարը որոշ «լավ, հաջող» բնութագրեց Հայաստանի դեկավարների հետ իր անցկացած բանակցություններ: Մենք, սակայն նաեւ, նախագահ Լեւոն Տեր-Պետրոսյանի եւ հանրապետության պաշտպանության դեկավարության հետ մամուլին հետաքրքրող հարցերի մեր հնարավոր անելիքների համար Հայաստանում ռուսաստանյան պաշտպանության մասին անցյալ շաբաթ Մոսկվայում ստորագրված պայմանագրի: Վիճելի հարցեր չեն եղել, ընդհակառակը գեներալ Պավել Գրաչովը նշեց, որ վերջերս Ռուսաստանի օդուժի հրամանատարությունը ստորագրել է պայմանագիր Հայաստանի օդուժի հրամանատարության հետ՝ ռուսական ռազմական ինքնաթիռների վերանորոգման մասին: Ռուսական կողմը պատրաստ է նաեւ Հայաստանի օդուժի համար ուսումնական ինքնաթիռներ տրամադրել:

Տես էջ 2

ՊԵՏԱԿԱՆ ԱՇԱԲԵԿՈՒԹՅՈՒՆ

Գերմանիան եւ Եւրախորհուրդը Թուրքիայից պահանջում են զորքերը հեռացնել Իրաքից

Երեկ Ճորհիա մամանած Գերմանիայի արտգործնախարար Կլաուս Քինկելը փաշտաոնես Ճանաու Չիլլերի եւ արտգործնախարար Կառլոս-Լյոշինի հետ հանդիպելուց հետո Ճորհիայից իրեկոն հեռագրել զորքերը Տրանսիայի Իրաքից, որտեղ նրա զորամասերն ուղեն անցել հարեւ ազգամիակցությունների եւ PKK-ի հետ որեւէ առնչության մեղադրանքի: Երեկ բարեկոն զորքի հեռացման պահանջ ներկայացրեց նաեւ Եւրախորհուրդը, իսկ Թրանսիան հանդես եկավ նմանօրինակ առանձին պահանջով:

Չորրորդ օրն է, ինչ շարունակվում են բարեկան օդային եւ գետնային ուժերի յուրամանոթ ռազմական գործողությունները Հյուսիսային Իրաքում: Ըստ բարեկան բարձրաստիճան սպաների, այդ տարածքում գտնվող ՔԲԿ-ի բոլոր ճամբարների ուղին ոչնչացված են, եւ «անօդակիզներ» չեն ոչնչացվում են օդից հսկվող հարվածներով: Ներկայումս առավել բարված ընդհարումներ են տեղի ունենում Չամայից հյուսիս ընկած տարածքում, որտեղ բարեկան ուժերը փորձում են կտրել Իրաքյան քուրդների ճանապարհի ճանապարհը դեպի Իրան: Դիարբեքիրում տեղակայված եւ արտահերթացի յուգոր ինքնաթիռներ կազմակերպված բրիֆինգում բարեկան զորամասերի հրամանատարը մեղադրեց Սիրիան եւ Իրանը Քուրդստանի Աշխատավորական կուսակցության (ՔԱԿ) զինյալներին զենքով ապահովելու մեջ: Ըստ նրա՝ Իրանը ՔԱԿ-ին տրամադրել է հրթիռներ, իսկ Սիրիան տեղի է ունեցել ռազմական գործողությունների: Ու. Բ.

ՏԱՎՈՒՇՈՍ

Ռուսական զորքը գրավեց Արգունը

ՄՈՍԿՎԱ, 23 ՄԱՐՏ. ԲԲԸ: ԱՐՍԵՆ ՊՈՂՈՍՅԱՆ: Ռուսաստանի փոխվարչապետ Սոսկովեցը հայտարարեց, թե ռուսական բանակի ստորաբաժանումներն այսօր գրավել են Գրոզնիից 50 կմ հեռավորության վրա գտնվող Արգուն քաղաքը եւ տապահանի տակ առել դուդաեականների գլխավոր հենակետը Շաղին: Չեչնիայում նոր սաստկությամբ վերսկսված պատերազմն այսօր գլխավոր թեման էր Ժնեւում Ռուսաստանի արտգործնախարար Կոզիրեւի եւ ԱՄՆ պետքարտուղար Քրիստոֆերի միջեւ կայացած խոսակցության: Ամերիկայի ներկայացուցիչը մեկ անգամ եւս պահանջեց արյունահեղության դադարեցումը, որը, նրա ասելով, մեծագույն հարված է հասցրել Ռուսաստանի հեղինակությանը: Այսօր կողմից, նախագահ Ելցինն այսօր ստորագրեց հրամանագիր, որը պատճառում է Չեչնիայի Հանրապետության ժամանակավոր խորհրդի որոշմամբ Ռամազան Ախմատխանովի նախագահությամբ 45 մարդուց բաղկացած ազգային հաշտության կոմիտեի ստեղծումը:

Ռուսաստան. Անցում ամառային ժամի

Ռուսաստանի Դաշնության կառավարության սահմանած ժամանակի հաշվարկման կարգին համապատասխան, 1995 թվականի մարտի 26-ից մինչեւ սեպտեմբերի 24-ը երկրում սահմանվում է ամառային ժամանակ: Այս ապրիլ Ռուսաստանի Դաշնության ամբողջ տարածքում 1995 թվականի մարտի 26-ի ժամը 2-ին ժամացույցի սլաքները տարվում են մեկ ժամ առաջ:

ՄՈՍԿՈՎՅԱՆ

digitised by A.R.A.R.@

ԱԶԳ
տեղական

ՀԱՍՏԱԳՐԱՀԱՏՈՒԹՅՈՒՆ

Գեներալ Գրաչովը գոհ է այցի արդյունքներից

Իսկ լրագրողներ՝ բիկնապահներից

Սկիզբը էջ 1

Գեներալ Գրաչովի այցի արդյունքներից իր գոհունակությունը արտահայտեց նաեւ Հայաստանի պաշտպանության նախարար Սերժ Սարգսյանը: Մենք, ասաց նա, եկել ենք այն եզրակացության, որ անհրաժեշտ է մշակել միջոցառումների ծրագիր, որոնց նպատակը կլինի ՈՂ ռազմակայանի մասին պայմանագրի դրույթների իրականացումը: Այդ փաստաթուղթը պատրաստ կլինի մոտակա 2-3 օրվա ընթացքում, տեղեկացրեց նախարարը: Կայնի կոչելով պայմանագիրը, մենք կհասնենք անվտանգությանը տարածաշրջանում, համոզված է Ս. Սարգսյանը: Նրա կարծիքով, ռուս հայկական ռազմաքաղաքական համագործակցությունը երբեմ այնհան բարվոք չի եղել, որքան այսօր:

ՈՂ պաշտպանության նախարարի եւ նրան ուղեկցող պատվիրակության հետ Մոսկվա մեկնեց ՀՀ պետական նախարար Վազգեն Սարգսյանը: Երկու երկրների պետական դրոշներով զարդարված Երեւանի «Զվարթնոց» օդանավակայանում նրանց ճանապարհեցին ՀՀ պաշտպանության նախարար Սերժ Սարգսյանը, ՀՀ ներքին գործերի նախարար Վանո Սիրադեղյանը: Այստեղ էին նաեւ Հայաստանում ՈՂ արտակարգ ու լիազոր դեսպան Անդրեյ Ուրնովը, Անդրկովկասում ռուսաստանյան զորախմբի հրամանատար գեներալ գնդապետ Յուրի Ռեուսը, ՀՀ եւ ՈՂ պաշտպանության նախարարությունների ներկայացուցիչներ:

Ռուսաստանյան պատվիրակության այցելությունը լուսաբանող լրագրողները փաստեցին ՀՀ նախագահի եւ բարձրաստիճան պաշտոնյաների պատիվների վարչության աշխատակիցների (տիկնայք-պահնորդների) բարձրագույն կամ վերաբերմունքը զանգվածային լրատվության միջոցների ներկայացուցիչների նկատմամբ:

ԵՐԵՎԱՆ

Փաստաբանները դժգոհ են եւ վճռական

Ինչպես հայտնի է, մարտի 21-ին զինվորական համազգեստով մի խումբ մարդիկ ներխուժել էին «Հնգյակ» հրավառանական կոնցոլսացիայի սենյակ եւ ծեծել փաստաբաններ Ժորա Խաչատրյանին եւ Ռաֆայել Սաֆարյանին: Երեկ տեղի ունեցած փաստաբանական կոլեգիայի ընդհանրապես նիստն անդրադարձավ այս խնդրին եւ ընդհանրապես վերջին շրջանում փաստաբանների իրավունքների սահմանափակմանն ուղղված քայլերին: Իր ելույթում փաստաբանական կոլեգիայի նախագահության Սուրեն Պողոսյանն այն կարծիքը հայտնեց, թե բացառված չէ, որ այդ միջադեպը կազմակերպվել է ԱԱՊՎ-ի կամ նրա հակառակորդների կողմից (ԱԱՊՎ-ն վարկաբեկելու նպատակով), սակայն մի բան պարզ է «մեր փաստաբաններին սասանել չի լինի», ասաց նա հայտարարելով, թե իմը պատրաստ է որեւէ պատասխանատվության հանդես գալ «Դու» գաղտնի-ծառայության գործով մեղադրվողների դեմորեմ: Ի դեպ, նիստի ընթացքում պարզվեց, որ վերոհիշյալ միջադեպը միակը չի եղել: Նույն օրը զինվորական համազգեստով մի քանի հոգի մտել են Երեւանի Մյասնիկյանի շրջանի հրամվաբանական կոնցոլսացիայի բաժանմունք եւ հարցրել փաստաբան Հենրիկ Բադալյանին: Պարզելով, որ նա այնտեղ չէ, անծանոթները հայհոյել են նրան եւ ներկա գտնվողներին ասել, թե «հաղորդեմ նրան, որ նա իրեն կարգին պահի»: Միեւնույն իր պատռոյանալը, ըստ որի, Բադալյանի հետ փաստաբանական կոլեգիայի նախագահ Սուրեն Պողոսյանն այն կարծիքը հայտնեց, թե բացառված չէ, որ այդ միջադեպը կազմակերպվել է ԱԱՊՎ-ի կամ նրա հակառակորդների կողմից (ԱԱՊՎ-ն վարկաբեկելու նպատակով), սակայն մի բան պարզ է «մեր փաստաբաններին սասանել չի լինի», ասաց նա հայտարարելով, թե իմը պատրաստ է որեւէ պատասխանատվության հանդես գալ «Դու» գաղտնի-ծառայության գործով մեղադրվողների դեմորեմ: Ի դեպ, նիստի ընթացքում պարզվեց, որ վերոհիշյալ միջադեպը միակը չի եղել: Նույն օրը զինվորական համազգեստով մի քանի հոգի մտել են Երեւանի Մյասնիկյանի շրջանի հրամվաբանական կոնցոլսացիայի բաժանմունք եւ հարցրել փաստաբան Հենրիկ Բադալյանին: Պարզելով, որ նա այնտեղ չէ, անծանոթները հայհոյել են նրան եւ ներկա գտնվողներին ասել, թե «հաղորդեմ նրան, որ նա իրեն կարգին պահի»: Միեւնույն իր պատռոյանալը, ըստ որի, Բադալյանի հետ

Տեղեկացնենք, որ մարտի 21-ին կատարված դեպքի առիթով արդեն իսկ հարուցվել է քրեական գործ:

Փաստաբան Ռուբեն Սահակյանը (որը ներկայումս գրկված է քրեական գործերով գործարկելու իրավունքից, եւ որի դեմ քրեական գործ է հարուցված) հայտարարեց, թե այս ամենի մեջ մեղավոր են նաեւ իրենք փաստաբանները, եւ անհրաժեշտ է հրավիրել փաստաբանների հանրապետական ժողով (այդ նպատակով նա խոստացավ իր գրպանից 500 դոլար տրամադրել): Ըստ Ռուբեն Սահակյանի, փաստաբանները ոչինչ չեն կարող անել, բացի մի բանից. դատապարտյալ հանցագործներ եւ դուրս գալ ցանկացողներ: Այդ դեպքում լրատվությունը կհասնի արտասահման: Ի դեպ, Սուրեն Պողոսյանը ներկաներին տեղեկացրեց, թե իմը հանդիպում է ունեցել ՀՀ ոստիկանության գլխավոր պետ Արտավազդ Գեւորգյանի հետ հանդիպում է ունեցել, որի ընթացքում վերջինս խոստացել է ներկել փաստաբանների եւ նրանց պատասխանատուների ազատ հանդիպումների ուղեցի վերականգնման հարցը: Սակայն փաստաբանների մեծ մասն այն կարծիքին էր, թե հանդարտության դատախազը պետք է վարվի քայլերին, եւ ոչ թե խոստանա ներկել օրենքը կատարելու կամ չկատարելու հարցը:

Ի վերջո փաստաբանների կոլեգիայի նախագահությունը որոշեց տեղի ունեցածի մասին տեղյակ պահել հանդարտության նախագահին, Գեւորգյան խորհրդին եւ իրավապահ մարմիններին, հրավիրել եւ

ԱՂՈՒՄԱՐՀՈՍ

Չեն եղել գաղտնի հանդիպումներ Վ. Մարգսյանի հետ

«Ազգ» թերթի ս. թ. մարտի 21-ի համարում հրապարակվել է իմ անձի շուրջ մի նյութ «Քանքերը» կոչվել է, իսկ «Շրջանը» շուտով կվերահրապարակվի» վերնագրով:

Ինչ վերաբերում է ազգային տուրքի հետ կապված մեր նախկին աշխատակցի իրեղական հեռացմանը՝ ճիշտ է: Իսկ ինչ վերաբերում է Վազգեն Սարգսյանի հետ «գաղտնի» հանդիպումներին, չի համապատասխանում իրականությանը: Պետնախարարի հետ ունեցած երկու հանդիպում է եղել, երկուսն էլ՝ այլ լրագրողների ներկայությամբ, որոնցից մեկին, ի դեպ, մասնակից է եղել նաեւ «Ազգ» թերթի աշխատակից Արմեն Բաղդասարյանը՝ 4 տարբեր լրատվական միջոցների մոտ 10 աշխատակցի հետ (այդ թվում 3 ը՝ 7 աշխատակից ունեցող «Շրջանից»), եւ տարօրինակ է, որ ոչ: Բաղդասարյանն է ստորագրել այդ նյութը: Ես չեմ կարծել, թե պատասխան եմ եղել զեկուցել դրանց մասին մեր ամեն աշխատանքի, չնայած հանդիպումները հենց հաջորդ օրը ներկայացվել են խմբագրությունում:

Առավել վիրավորական է այն, որ ասվում է, իբր ես հոդվածներ եմ տպագրել Վազգեն Սարգսյանի հաղթական հակառակորդների դեմ: Նախ՝ իմ խմբագրած 21 համարից ոչ մեկում չեմ գտնի հաղթական որեւէ գործչի դեմ հոդված: Երկրորդ՝ նման նյութերը պետք է, որ հրապարակվեին հաղթական էջում, որը միշտ վարել է նույն աշխատակիցը, եւ որի բովանդակությանը հաճախ ծանոթացել եմ, գալով, թերթը լույս տեսնելուց հետո. հավանաբար այստեղ մեկ ուրիշ գործչի հաղթական հակառակորդների մասին կարող էր խոսք լինել: Երրորդ՝ ես պահում եմ «Շրջանում» հրապարակված բոլոր նյութերի ծեռագրերը:

«Ազգ» թերթում տպագրված զրպարտության համար մեր նախկին աշխատակցին դատի չտալու միակ պատճառն այն է, որ նա որդին է իմ մեծ Ուսուցիչ Ռաֆայել Իշխանյանի:

ՄԵՐՈՒԺԱՆ ՀԱՅՐԻԿՅԱՆ,
«Շրջանի» նախկին գլխավոր խմբագիր

Հ. Գ. Իմ կողմից անհրաժեշտ եմ համարում ավելացնել, որ իսկապես, նման հանդիպումներից մեկին մասնակցել եմ նաեւ ես եւ կարող եմ վկայել, որ այն բացարձակապես գաղտնի չէր (դրան իս կարծես մասնակցում էին մոտ 10 լրագրողներ), եւ խոսքն այդ հանդիպումների ժամանակ գնում էր միանգամայն այլ խնդիրների շուրջ: Մեջբերելով Վահան Իշխանյանի խոսքերը, ես չէի ենթադրում, թե նա խոսում է նույն այդ հանդիպման մասին, այլապես հենց նույն հոդվածում կներկայացնեի իմ վերաբերմունքը: Համենայն դեպս կարող եմ վստահեցնել, որ այն հանդիպման ժամանակ, որին, ի թիվս այլ լրագրողների, մասնակցել եմ նաեւ ես, հակառակորդների մասին որեւէ խոսակցություն չի եղել: Ա. Բ.

■ *Ինչպես տեղեկացանք ՀՕՄ-ի Վանաձորի գրասենյակից, ոստիկանության հետ վարվող բանակցությունները դրական արդյունքի են հանգել. Լոռվա ՀՀ նախագահի հրամանագրերում որեւէ չի տարվում բարեգործական նման կազմակերպությունների գործունեությունը կոնսերվացման մասին: ՆԳ աշխատակիցները, ըստ էության, բարեխղճորեն են իրենց պարտականությունները: Ներկայումս ՀՕՄ-ի աշխատանքները կասեցված են, սակայն ոչ մի խոչընդոտ չի ստեղծվում այս առումով:* Ա. Ա.

ՈՒՍՈՒՄՆԱՍԻՐԱՑ ՕՐԱԳԵՐԻՑ
Հրատարակության է սկսի
Ինքնագիր եւ հրատարակիչ
«Ազգ» թերթի հիմնադիր խորհուրդ
Երեւան 375010, Գաբրիելյան 47
Ֆաքս 562941, AT&T (7 8852) 151065,
e-mail INTERNET: azg2@arminco.com
Գլխավոր խմբագիր
ՅԱՎՈՐ ԱՒԵՏԻՔԵԱՆ / հեռ 521635
Տնօրեն
ՍԱՐԳԻՍ ՍԱՐԳՍԵԱՆ / 562863
A STYLE համակարգչային
ծառայություն / 581841
Ինը եւ տառաձեւերը ՊԱՒԵԼ ԴԱԼԼԱՊԵՆԻՆ
Apple Macintosh
համակարգչային շարուածքը
«Ազգ» թերթի
LIBERAL DEMOCRATIC NEWSPAPER
Editor
H. AVEDIKIAN / phone: 521635
47 Hanrapetoutian st.,
Yerevan, Armenia, 375010

ԿԱԹՈՂԻԿՈՍՈՒԹՅՈՒՆ

Երկփեղկումը լուծում կստանա Ազգային եկեղեցական ժողովում

Սկիզբը էջ 1

- Վերջերս հայտարարեցիք, որ Ռուսաստանի բեմը կաթողիկոսական ընտրություններին կներկայանա 40 պատգամավորով: Ներկայումս այդ թիվը 100 է: Ինչո՞վ է բացատրվում պատգամավորների թվի կտրուկ աճը:

- Ռուսաստանի բեմի առաջնորդը ներկայացրել է լրացուցիչ տեղեկանքներ, որոնք հաստատում են հայ բնակչության ներկայիս թիվը Ռուսաստանի տարբեր հաղանքներում: Այդ փաստաթղթերի համաձայն, ռուսաստանյան բեմին տրվել է 100 պատգամավոր ունենալու իրավունք:

- Առաջյան Հայրապետական թեմում վաղուց արդեն հայտնի են կաթողիկոսական ընտրություններին մասնակից պատգամավորների անունները, սակայն հանրությանը դեռեւ մնում են անհայտ. ինչու՞:

- Որեւիցե գաղտնիք չկա, պատրաստ ենք սիրով տրամադրել: Այդ ցուցակ ներն ուղարկված են Ս. էջմիածին: Կաթողիկոսական ընտրություններ կազմակերպող Սայր աթոռի գրասենյակի կամ տեղեկատվական դիվանի իրավասությունն է լրատվության միջոցներին պարբերաբար տեղեկություններ հաղորդել կաթողիկոսական ընտրություններին ընթացքի մասին:

- Կաթողիկոսի Չեր թեկնածության մասին շարունակու՞մ եք մնալ Գարեգին Բ. վեհափառի հետ չմրցելու նույն կարծիքին: Կտեսնե՞նք արդյոք Չեզ կաթողիկոսի թեկնածուների շարքում:

- Այս մասին արդեն իսկ մենք մեր տեսակետը արտահայտել ենք: Երբ Գարեգին Բ. վեհափառի հետ ընտրություններում չհայտնվենք կողք կողքի երկու, առա՛ այո:

- Ի՞նչ եք կարծում, նախագահի հայտարարությունն ու փոխնախագահի հարցազրույցը «Լրաբեր» ծրագրին արդյոք կառավարության միջամտությո՞ւն չէ՞ եկեղեցական գործերին:

- Յուրաքանչյուր անհատ ինքն է որոշում ինչպես արտահայտել իր կարծիքը: Ես վստահ եմ, որ երբ նախագահը իր կարծիքը չհայտներ, արդյոք այս անգամ կմեղադրվեր նման կարեւոր իրադարձության նկատմամբ անտարբեր մնալու համար(*): Նախագահի կարծիքը տեղին էր հատկապես ներկա հաղթական կացության պայմաններում: Թերեւս շատերի մտայնության մեջ բացառվում էր կաթողիկոսի բեկնածության առաջադրումը: Նա խոսքը եկավ ասելու, որ հաղթական կացությունը հայրենիքում (նկատի ունեմ ՀՅԴ-ի գործունեության կասեցումը) բացարձակ կերպով որեւիցե խոչընդոտ չի ստեղծում այս առումով:

- Ի՞նչ կասեիք մարտի 21-ին մամուլում հրապարակված մի նյութի առթիվ, որ մասնավորապես ասվում է, որ «Հռոմի պապը պատրաստ է միջամտել Հայ Առաքելական եկեղեցու հարցերին»:

- Հռոմի կաթոլիկ եկեղեցու պետը Հայ եկեղեցու խնդիրներին չի կարող միջամտել: Հայ եկեղեցին ունի իր իրավունքները: Եռիսկոպոսաց դասը, հավաստացելով ժողովը: Հայ եկեղեցին իր հարցերը լուծում է ինքնուրույն կարգով:

ՆՏ

(*) *Այս կետում բնավ համաձայն չենք գերաբաշխի սրբազանի հետ: ՀՀ նախագահն ու փոխնախագահը իրենց կարծիքը հայտնել են ոչ թե ընդհանրապես այդ «կարեւոր իրադարձության նկատմամբ», այլ փաստորեն մի քանի տող են ընդարձակ պատճառով փորձելով կանխորոշել դրանց ելքը եւ բացառել այլընտրանքները:*

ԲԱՑ ՆԱՄԱԿ

Արգելված մամուլի խմբագիրները դիմում են Մ. Տեր-Գուլանյանին

ՀՅԴ կուսակցության կամ նրա կողմից ֆինանսավորվող արգելված մամուլի օրգանների «Երկիր», «Ազատամարտ», «Մուտիսիկ», «Ազատամարտ», «Անդրադարձ» թերթերի, «Նոր» ամսագրի խմբագիրներն ու «Հայրենիք» լրատվական գործակալության տնօրենը մարտի 23-ին բաց նամակ են հղել ՀՀ ԳԽ մամուլի եւ լրատվության հարցերի մշտական հանձնաժողովի նախագահ Մհեր Տեր-Գուլանյանին, որ մասնավորապես ասված է. «ՀՅԴ գործունեությունը ժամանակավորապես կասեցնելու ՀՀ նախագահի դեկտեմբերի 28-ի հրամանագրից հետո արգելվել է նաեւ վերոհիշյալ թերթերի հրատարակումը: Այսօրինի պատվել է խմբագրություններին պահանջող գույք: Անշուշտ, Ձեզ հայտնի է նաեւ, որ զանգվածային լրատվության ներքո միջոցների գործունեության արգելման վերաբերյալ ոչ ՀՀ նախագահի ներքո հրամանագրում, ոչ էլ ՀՅԴ-ին առնչվող ՀՀ Գերագույն դատարանի որոշման մեջ բառ անգամ չկա: Այդ թերթերի հրատարակումը արգելված չէ նաեւ ՀՀ իշխանությունների տեսանկյունով»: Հիշեցնելով, որ տվյալ հանձնաժողովում դեռեւս չի ներկվել արդեն ամիսների վաղեմություն ունեցող այդ խնդիրը, նամակագիրները կարծիք են «հնարավորին չափ արագացնել հարցի նախապատրաստումն ու ներկայման կազմակերպումը»: Նամակագիրների կարծիքով, «ամենակարեւորը, սակայն, այդ ներկայման քաղաքական կազմակերպումն է»: Ինչի համար էլ դիմել են Մ. Տեր-Գուլանյանին, դատանձնելով հարցը ներկայման հանձնաժողովի քաղաքական կազմում, հրապարակայնությունից չմեռացած պայմաններում»: Կհրավիրեն «զանգվածային լրատվության փակված միջոցների ներկայացուցիչներ, ինչպես նաեւ ներկայման ներկա լինելու ցանկություն ունեցող բոլոր թերթերի, հեռուստատեսության եւ ռադիոյի բանակիցներ»: Ըստ նրանց, «ցանկալի է հրավիրել նաեւ Հայաստանի լրագրողների միության դեկավարին եւ ՀՀ գլխավոր դատախազին կամ նրա ներկայացուցչին»:

Այսօր ՀՅ Դաշնակցությունը հանրահավաք է կազմակերպում

Խմբագրությունը տեղեկացավ, որ ՀՅ Դաշնակցությունը այսօր, մարտի 24-ին, ժամը 15-ին, Ազատության հրապարակում հանրահավաք է հրավիրել, որի ընթացքում ներկայացվելու են կուսակցության դիտորոշումները առաջիկա խորհրդարանական ընտրությունների, ինչպես նաեւ սոցիալական խնդիրների վերաբերյալ:

digitised by A.R.A.R.@

ԱԶԳ

ՏԵՂԱՑԱՓՇՃ

ՍԵԿՆԱԲԱՆՈՒԹՅՈՒՆ

Ղրիմի խնդիրը եւ ռուս-ուկրաինական հարաբերությունները

Ադրեն մի քանի օր է, ինչ լրատվական գործակալությունները հաղորդում են այն մասին, որ Ղրիմում հաղթական մթնոլորտը ծայրաստիճան ջիլացած է:

Ամեն ինչ սկսվեց այն բանից, որ մարտի 18-ին «Գոլոս Ուկրաինի»-ն խորհրդարանային բերքը հրապարակեց նախօրեին խորհրդարանի ընդունած երեք փաստաթղթերը եւ նախագահ Լեոնիդ Կուչմայի ստորագրած երկու օրենքները, որոնցով պաշտոնական կիեւը ի վերջո ճշտում է իր դիրքը Ղրիմի Ինքնավար Հանրապետության իրավահաղթական վիճակի նկատմամբ:

Ընդունված ակտերն ըստ էության չեղյալ են հայտարարում Ղրիմի հիմնարար փաստաթղթերը, այն է՝ Ղրիմի 1992 թ. մայիսի 6-ի սահմանադրությունը եւ թեւակողում նախագահությանը: Ամբողջ հարցն այն է, թե կոնկրետ երբ են ընդունվել այդ բոլոր ակտերը: Մեր կարծիքով, Ղրիմի խնդիրը լուծվում է ռուս-ուկրաինական հարաբերությունների տեսանկյունից: Դրանցում հիմնարար հարցը Սեւծովյան նավատորմի բաժանման խնդիրն է, որը վիճարկվում է այն պահից, երբ Ուկրաինան իրեն անկախ հռչակեց: Այս մեծ հարցը լարվածության մեջ է պահել ռուս-ուկրաինական հարաբերությունները: Հարկ է նշել, որ Ղրիմի խնդիրը վերջին տարիներին Ռուսաստանի ներքաղաքական կյանքի հենց այն լծակն էր, որի միջոցով «ծեւակերտվում էին» Սեւծովյան նավատորմի բաժանմանը վերաբերող պայմանագրի կետերը: Ըստ երեւույթին, որոշ դեր է խաղացել նաեւ այն հանգամանքը (ինչպես արդարացիորեն նշել են դիտորդները), որ«տեղի է ունեցել կարծես թե Չեչնիայի եւ Ղրիմի դիվանագիտական լուռ փոխանակում», ինչպես որ Ռուսաստանը ժամանակին հասել է այն բանին, որ Ուկրաինան չի միջամտել Չեչնիայի իրադարձություններին եւ դրանով համարել է Ռուսաստանի ներքին գործը:

Սակայն *կարծում ենք, որ այս բոլորն ընդամենը «սառցաղեղան կաստան է»*: Իրականում Ռուսաստանը աջակցելով Ղրիմի ռուսամետ ուժերին, հայտ առ հայտ ոչ կոմունիստական կիեւի համաձայնությունն էր «կորզում» Սեւծովյան նավատորմի բաժանման եւ ծովային սահմանների պաշտպանության վերաբերյալ: Այս տարվա սկզբից ռուսական կողմը ձեռնարկեց որոշակի հայլեր, այն է՝ պաշտոնական կիեւին մատակարարվող էներգակիրների դիմաց գնային «պարտերի» անդադար հիշեցումներ: Ուկրաինայի ղեկավարությունը իր անկախությունն առաջացուցող երկչոտ հայլերի էր դիմում: Սակայն Արեւմուտքի օգնությամբ խոսումներն սուայժմ մնում են լոկ բարի մտադրություններ: Սակայն Ուկրաինայի ղեկավարության ձեռնարկած այդ բոլոր հայլերը կնշոտեն նախագահ Լեոնիդ Կուչմայի հաղթական դիրքերի ամրապնդումը, որին ռուսամետ մարդ էին համարում: Այս փաստը որոշ առումով ձեռնտու էր նաեւ Ռուսաստանի ղեկավարությանը, հաշվի նման պաշտոնում հարկավոր է ունենալ «գիշողող» մարդ:

Վերջին հաշվով, ռուս-ուկրաինական հարաբերությունների ներկա վիճակը պետք է դիտել ԱՊՀ-ում տեղի ունեցող գործընթացների տեսանկյունից: Իրավիճակը շատ նման է «Բելովեժյան համաձայնագրի» ստորագրման ժամանակաշրջանի իրադրությանը: Տեղի է ունենում նախ եւ առաջ միջուկային սպառազինությունների վերահսկմանն առնչվող պայմանագրերի կնքման անձայն գործընթաց: Վերջերս ջերմացած ռուս-բելոռուսական, ռուս-ղազախական, իսկ հիմա նաեւ ռուս-ուկրաինական հարաբերությունները հենց այդ են վկայում:

Ռուսաստանն, իհարկե, այդ բոլոր ձեռնտու էր նաեւ Ռուսաստանի ղեկավարությանը, հաշվի նման պաշտոնում հարկավոր է ունենալ «գիշողող» մարդ:

Վերջին հաշվով, ռուս-ուկրաինական հարաբերությունների ներկա վիճակը պետք է դիտել ԱՊՀ-ում տեղի ունեցող գործընթացների տեսանկյունից: Իրավիճակը շատ նման է «Բելովեժյան համաձայնագրի» ստորագրման ժամանակաշրջանի իրադրությանը: Տեղի է ունենում նախ եւ առաջ միջուկային սպառազինությունների վերահսկմանն առնչվող պայմանագրերի կնքման անձայն գործընթաց: Վերջերս ջերմացած ռուս-բելոռուսական, ռուս-ղազախական, իսկ հիմա նաեւ ռուս-ուկրաինական հարաբերությունները հենց այդ են վկայում:

Ռուսաստանն, իհարկե, այդ բոլոր

ԳՈՐԾԱԿՑՈՒԹՅՈՒՆ

Անկարան եւ Կիեւը արդեն կիսում են Քաֆկի նավթը...

«Ուկրաինան, Ռուսաստանը եւ Թուրքիան տարածաշրջանի երեք հզոր երկրներն են եւ սերտված են միմյանց հետ համագործակցել», հայտարարեց Թուրքիայի նախագահ Սուլեյման Դեմիրելն Անկարայում գտնվող ուկրաինական պատվիրակության պատվին կազմակերպված ընդունելության ժամանակ: Վերջինս այսօր է ժամանել Միջերկրականից դեպի Սեւ ծով կառուցվելիք նավթամուղով Ուկրաինա նավթ փոխադրելու հնարավորությունների ուսումնասիրելու նպատակով: Ամեն ինչ սովորական կլիներ, եթե չլիներ մի հանգամանք, խոսքը վերաբերում է այն նավթին, որ այսօր

ԱԶԳ

ազգային

ԱՍԲԱՐՈՒ

Սահմանադրական դատարանի առաքելությունը

«Ազգի» հարցերին պատասխանում է ՀՀ Վճռ սահմանադրական հանձնաժողովի անդամ, իրավագիտության դոկտոր Վլադիմիր Նազարյանը

ՀՀ Վճռ սահմանադրական հանձնաժողովի կողմից մշակված հանրաքվեության հիմնական օրենքի նախագծում բերված ամենից մեծ հետաքրքրություն են հարուցում Սահմանադրական դատարանին վերաբերող դրույթները: Եւ դա բնական է, քանի որ ստեղծվում է մեզ համար միանգամայն նոր մարմին, որը դատական իշխանությանն է իրականացնում պետական կյանքի կարևորագույն ոլորտներում: Ուստի տպագրվող հարցազրույցում լուսաբանվում է այդ մարմնի կազմավորման կարգը և գործունեության:

- Ի՞նչ է պայմանավորված Սահմանադրական դատարանի ստեղծումը:

- Մի շարք հանգամանքներով եւ ա ռաջին հերթին Սահմանադրության դրահանջներն անշեղ ու միանշանակ կիրառելու անհրաժեշտությամբ: Միայն այդ ճանապարհով է հնարա վոր Սահմանադրության ժողովրդա վարական ներուժը հաղորդել օ րենսդրության եւ ստեղծել նեղաձ նակ իրավական համակարգ:

Յ3 Սահմանադրության միասնա կան նախագծի սահմանադրական կարգի հիմունքներին վերաբերող ա ռաջին գլխի 6 հոդվածում ասված է, որ «Հայաստանի Հանրապետության Սահմանադրությունն ունի բարձրագույն իրավաբանական ուժ, նրա նորմերն օժտված են անմիջա կան գործողությամբ: Սահմանադրությանը հակասող ճանաչված օ րենքները, ինչպես նաեւ Սահմանադրությանը եւ օրենքներին հակասող ճանաչված իրավական այլ ակտերն իրավաբանական ուժ չունեն»:

Սահմանադրական դատարանը կոչված է սահմանադրական փոր ձաճնության ենթարկելու օրենքները եւ մյուս իրավական ակտերը նրանց ու Սահմանադրության մեջ հակա սություն հայտնաբերելու դեպքում դրանք վերացնելու իրավունքով:

- Գործնականում դա ինչպե՞ս է կատարվելու:

- Նախագիծը սահմանում է Սահ մանադրական դատարան դիմելու ի րավունք ունեցող պետական մարմին ների ու պաշտոնատար անձանց ցան կը: Դրանք են. «1) հանրապետու թյան նախագահը. 2) Ազգային ժո ղովը կամ Ազգային ժողովի պատ գամավորների առնվազն մեկ երրոր դը. 3) հանրապետության նախագա հի եւ պատգամավորության թեկնա ծուները ընտրությունների արդյունք ների հետ կապված վեճերով. 4) Մար դու իրավունքների պաշտպանը՝ ևա դանացու սահմանադրական իրա վունքներին եւ ազատություններին վերաբերող օրենքների, Ազգային ժո ղովի որոշումների, հանրապետու թյան նախագահի հրամանագրերի եւ կառավարության որոշումների կա պակցությամբ, 5) կառավարությու ՆԸ»:

Ըստ որում, դիմումը պարտադիր պայման է, քանի որ, համաձայն նա խագծի՝ Սահմանադրական դատա րան գործերը գնում են միայն համա պատասխան դիմումի առկայության դեպքում:

- Կարող են լինել դեպքեր, երբ Սահմանադրությանը հակասում է ոչ թե օրենքը կամ օրենսգիրն ամբողջությամբ, այլ նրա առանձին հոդվածները կամ դրույթները: Ի՞նչ կերպ է վարվում նման պարագայում Սահմանադրական դատարանը:

- Նախապես պարզելով օրենքի կամ օրենսգրի համապատասխան հոդվածների (դրույթների) հակասու թյունը Սահմանադրությանը, Սահ մանադրական դատարանը պարզում է այդ հոդվածները կամ դրույթները բաժանելի՞ են, արդյոք օրենքի կամ օրենսգրի բովանդակությունից, թե՞ ոչ, այսինքն՝ կարո՞ղ են այդ ակտերն ամբողջական ձեւով գործել առանց Սահմանադրությանը հակասող հոդ վածների եւ դրույթների, թե՞ ոչ: Սահ մանադրությանը հակասող հոդված ները կամ դրույթներն օրենքի (կամ օ րենսգրի) բովանդակությունից բա ժանելի լինելու դեպքում Սահմա նադրական դատարանը կարող է Սահմանադրությանը հակասող ճա նաչել միայն այդ հոդվածները (դրույթները) եւ հնարավոր համատեղ օրենքի կամ օրենսգրի հետագա գոր ծողությունը նրանց տեսքից այդ հոդվածները կամ դրույթները հանե լու պայմանով:

Օրենքի կամ օրենսգրի բովանդա կությունից Սահմանադրությանը հա կասող հոդվածի կամ դրույթի ան բաժանելիության դեպքում Սահմա նադրական դատարանը որոշում է կայացնում ամբողջությամբ վերց րած օրենքի կամ օրենսգրի ուժը կորցրած ճանաչելու մասին:

- Իսկ եթե Սահմանադրությանը հակասում է ոչ թե օրենքը, այլ Հայաստանի Հանրապետության անունից կնքված, սակայն դեռ չվավերացված միջազգային պայմանագիրը կամ նրանում ամրագրված պարտավորությունը, ինչպե՞ս է վարվում Սահմանադրական դատարանն այս դեպքում:

- Ազգային ժողովի կողմից վավե րացման ենթակա բոլոր միջազգային պայմանագրերը նախապես ներկա յացվում են Սահմանադրական դա տարանի եզրակացությանը: Վերջինս այդ պայմանագրերում Հայաստանի հովդվածները կամ դրույթները հանե լու պայմանով:

Օրենքի կամ օրենսգրի բովանդա կությունից Սահմանադրությանը հա կասող հոդվածի կամ դրույթի ան բաժանելիության դեպքում Սահմա նադրական դատարանը որոշում է կայացնում ամբողջությամբ վերց րած օրենքի կամ օրենսգրի ուժը կորցրած ճանաչելու մասին:

- Իսկ եթե Սահմանադրությանը հակասում է ոչ թե օրենքը, այլ Հայաստանի Հանրապետության անունից կնքված, սակայն դեռ չվավերացված միջազգային պայմանագիրը կամ նրանում ամրագրված պարտավորությունը, ինչպե՞ս է վարվում Սահմանադրական դատարանն այս դեպքում:

- Ազգային ժողովի կողմից վավե րացման ենթակա բոլոր միջազգային պայմանագրերը նախապես ներկա յացվում են Սահմանադրական դա տարանի եզրակացությանը: Վերջինս այդ պայմանագրերում Հայաստանի Հանրապետության անվտանգությանը, ինքնիշխանությանը եւ տարածքային ամբողջականությանը սպառնացող, ինչպես նաեւ Սահմանադրությանը հակասող ճանաչված իրավական այլ ակտերն իրավաբանական ուժ չունեն»:

Սահմանադրական դատարանը կոչված է սահմանադրական փոր ձաճնության ենթարկելու օրենքները եւ մյուս իրավական ակտերը նրանց ու Սահմանադրության մեջ հակա սություն հայտնաբերելու դեպքում դրանք վերացնելու իրավունքով:

- Գործնականում դա ինչպե՞ս է կատարվելու:

- Նախագիծը սահմանում է Սահ մանադրական դատարան դիմելու ի րավունք ունեցող պետական մարմին ների ու պաշտոնատար անձանց ցան կը: Դրանք են. «1) հանրապետու թյան նախագահը. 2) Ազգային ժո ղովը կամ Ազգային ժողովի պատ գամավորների առնվազն մեկ երրոր դը. 3) հանրապետության նախագա հի եւ պատգամավորության թեկնա ծուները ընտրությունների արդյունք ների հետ կապված վեճերով. 4) Մար դու իրավունքների պաշտպանը՝ ևա դանացու սահմանադրական իրա վունքներին եւ ազատություններին վերաբերող օրենքների, Ազգային ժո ղովի որոշումների, հանրապետու թյան նախագահի հրամանագրերի եւ կառավարության որոշումների կա պակցությամբ, 5) կառավարությու ՆԸ»:

Ըստ որում, դիմումը պարտադիր պայման է, քանի որ, համաձայն նա խագծի՝ Սահմանադրական դատա րան գործերը գնում են միայն համա պատասխան դիմումի առկայության դեպքում:

- Կարող են լինել դեպքեր, երբ Սահմանադրությանը հակասում է ոչ թե օրենքը կամ օրենսգիրն ամբողջությամբ, այլ նրա առանձին հոդվածները կամ դրույթները: Ի՞նչ կերպ է վարվում նման պարագայում Սահմանադրական դատարանը:

- Նախապես պարզելով օրենքի կամ օրենսգրի համապատասխան հոդվածների (դրույթների) հակասու թյունը Սահմանադրությանը, Սահ մանադրական դատարանը պարզում է այդ հոդվածները կամ դրույթները բաժանելի՞ են, արդյոք օրենքի կամ օրենսգրի բովանդակությունից, թե՞ ոչ, այսինքն՝ կարո՞ղ են այդ ակտերն ամբողջական ձեւով գործել առանց Սահմանադրությանը հակասող հոդ վածների եւ դրույթների, թե՞ ոչ: Սահ մանադրությանը հակասող հոդված ները կամ դրույթներն օրենքի (կամ օ րենսգրի) բովանդակությունից բա ժանելի լինելու դեպքում Սահմա նադրական դատարանը կարող է Սահմանադրությանը հակասող ճա նաչել միայն այդ հոդվածները (դրույթները) եւ հնարավոր համատեղ օրենքի կամ օրենսգրի հետագա գոր ծողությունը նրանց տեսքից այդ պայմանագրերում Հայաստանի Հանրապետության միջազգային պարտավորությունները կամ դրանց կատարման անհնարինության մասին»: Խոսքը գնում է նա խագահի գործունեության եւ նրան պատ ասխանատվության հետ կապված հարցերի մասին:

- Ինչպե՞ս է նախագծում Սահմանադրական դատարանի կազմավորման կարգը եւ գործունեության կանոնները:

- Նախագիծը սահմանում է, որ Սահմանադրական դատարանը կազմ վում է 9 դատավորից, որոնցից 3-ին նշանակում է Ազգային ժողովը, 3-ին՝ Հանրապետության նախագահը, 3-ին՝ Սահմանադրական դատարանի նիստում գաղտնի քվեարկությամբ՝ ընդհանուր քվեների մեծամասնությամբ: Դատավորի պաշտոնում նշանակվելու համար անհրաժեշտ է ունենալ բարձրագույն իրավաբանական կրթություն, առնվազն 10 տարվա մասնագիտական աշխատանքային ստաժ, բարձր մասնագիտական որակավորում եւ անբասիր համբավ

ԱՇԽ

Միջազգային

ՏԱՐԱՌՈՒՍ

Թուրքիան մտադիր է յուրացնել միջինասիական նավթի մի մասը

Սեւծովյան նեղուցներով անցման սահմանափակումների հետեւանքով Ռուսաստանը կկորցնի 450 հազար տոննա նավթ

Բոսֆորի եւ Դարդանելի նեղուցներով հեղուկանավերի անցման սահմանափակումների պատճառական պատրվակ Ծառայից 1994 թ. մարտի 13-ին Սեւ ծովից նեղուցներ մտնելիս կիպրական Nassia հեղուկանավի վթարն էր: Հեղուկանավը ռուսական նավթ էր տանում: Թուրքիան նույն տարվա հոկտեմբերից մտցրեց նեղուցներով հեղուկանավերի անցման սահմանափակումներ: Այդ միջոցառումների առաջին հերթին դիտած Ռուսաստանի կառավարության հարցը շարժվել է մեռյալ կետից: 1994 թ. դեկտեմբերին ՄԴ կառավարության ընդունած որոշումը նախատեսում է ստորագրել համապատասխան միջկառավարական համաձայնագիր: Սակայն շահագրգիռ երեք երկրներից ոչ մեկն առայժմ նեղուցներ չուներ շինարարության համար, բեռն Հունաստանը հույս ունի դրանք սահմանել Եւրամիության երկրներից:

Սեւծովյան նեղուցներով նավագնացության կանոնակարգը սահմանվել է Լոզանի կոնֆերանսի որոշմամբ, որին Ռուսաստանը չի մասնակցել: Ռուսաստանի նախկին կայսրությունը ստորագրել է Լոզանի պայմանագիրը, սակայն Խորհրդային Միությունը չի վավերացրել: Ռուսաստանի նոր ղեկավարությունը հայտարարել է, որ ինքը չի ճանաչում Լոզանի պայմանագրի այն դրույթները, որոնք սահմանափակում են ռազմական նավերի անցումը նեղուցներով: Ռուսաստանի կարծիքով, Սեւ ծովի ափերը ունեցող երկրները պետք է ինքնուրույն որոշեն, թե որ պետությունների ռազմանավերին թույլատրել անցնել նեղուցներով:

Ներկայումս Բոսֆորի եւ Դարդանելի նեղուցներով հաղորդակցության եւ ռազմական նավերի անցման կանոնակարգը սահմանվում է Ցեղյուրիայի Սոնդրո հաղորդում 1936 թ. հուլիսի 20-ին ստորագրված «Սեւծովյան նեղուցների ռեժիմի միջազգայրով»: Մինչեւ Բոսֆորում հեղուկանավի խոշոր վթարը, նման հարց չէր ծագել: Հավանաբար Թուրքիան որոշեց իրավիճակն օգտագործել իր տարածքում ՍԴՀ երկրներից (Ադրբեջան, Թուրքմենիա) արտահանվող նավթի մի մասը արտադրման նավթամուղերի համակարգ տեղծելու համար:

ՄԴ վառելիքի եւ էներգետիկայի նախարարության հաշվարկների համաձայն, 2010 թ. սեւծովյան նեղուցներով կարող է անցնել մինչեւ 70-100 մլն. տոննա նավթ, առանց հավելյալ առելքը այն նավթը, որ Սեւ ծովով Աբեղիում մտադիր է դնել Ռերեսիան (այն կտարվի հանքասոսկ ապրանքը, նեղուցներով դեպի Սեւ ծով): ՍԴՀ երկրներից նավթի մի մասի փոխադրման այլընտրանքային տարբերակների ճշնարման համար 17-20 մլն. տոննա Թուրքիայով եւ մինչեւ 40 մլն. տոննա Բուլղարիայի Բուրգաս նավահանգստով եւ այդա խողովակաշարով մինչեւ հունական Ալեքսանդրուպոլիս վառելիքի եւ էներգետիկայի նախարարությունում ընդված է համաձայն տուս բարձրության խոսք: Երկու դեպքերում էլ խոսք բնդլայնվում է Նավթատարների նավահանգիստ: Բուրգաս-Ալեքսանդրուպոլիս խողովակաշարի կառուցման հարցը շարժվել է մեռյալ կետից: 1994 թ. դեկտեմբերին ՄԴ կառավարության ընդունած որոշումը նախատեսում է ստորագրել համապատասխան միջկառավարական համաձայնագիր: Սակայն շահագրգիռ երեք երկրներից ոչ մեկն առայժմ ներդրումներ չունի շինարարության համար, բեռն Հունաստանը հույս ունի դրանք սահմանել Եւրամիության երկրներից:

Սեւծովյան նեղուցներով նավագնացության կանոնակարգը սահմանափակվում է Թուրքիայի որոշմամբ արդեն հարուցել է Մոնտրոյի միջազգային ստորագրած երկրների բացառական արձագանք: Առավել անհանգիստ են բոլոր Ռուսաստանը, Հունաստանը եւ Կիպրոսը, որոնց դրոշներով է նեղուցներ հասում հեղուկանավերի մեծ մասը: Միջազգային ստորագրած բոլոր երկրները չեն ուզում դրա վերանայման անցանկալի նախադեպ ունենալ, որը կարող կդիներ ազդարարել հեղուկանավերի ազատության սահմանափակումներ: Չէ որ Եթե Թուրքիայի նախանցները բարեարվեն, ապա Միջերկրական կարող է նոյն ոլիի սահմանափակումներ մտցնել Ազովյան նեղուցում, իսկ Դանիան Մեծ Բելտ նեղուցում: Թուրքիայի չորսշտանից հետո նավագնացության անվտանգության միջազգային կոմիտեն Ռուսաստանի ՍԴՀ-ի հետ դիմումներից (որտեղ նրան որոշտանգիչ ձոլային գլխավոր տերություններ (ԱՄՆ, Անգլիա, Իռանիա, Գերմանիա եւ Նորվեգիա). Թուրքիային հրվել են բոդոի մի շարք նոտաներ:

Թուրքիայի նոր դիրքորոշումը ոչ միայն ռուսական նավթի արտահանման հնարավորությունները կնվազեցնի, այլեւ կարող է ազդել Ռուսաստանի տնտեսության վրա: Ռուսաստանի տնտեսության նախարարության հաշվարկներով, Սեւ ծովով նավթի արտահանման ծավալների կրճատումը 1995 թ. կհանգեցնի ՀՆԱ-ի 0,1 տոկոսի կորստի: Ռուսաստանի տնտեսության նախարարության հաշվարկներով, Սեւ ծովով նավթի արտահանման ծավալների կրճատումը 1995 թ. կհանգեցնի ՀՆԱ-ի 0,1 տոկոսի կորստի:

Փոլկեր Ոյուե. «Կայունությունն անհնար է առանց Ռուսաստանի»

«Ներողություն կարելի է հայտնել միայն Ռուսաստանի հետ միասին», երեքշաբթի օրը հայտարարել է Գերմանիայի դաշտպանության նախարար Փոլկեր Ոյուեն: Ելույթ ունենալով Մյունխենում Բավարիայի գործարար շրջանակների ներկայացուցիչների առջեւ նա նշել է, որ Ռուսաստանի հետ ռազմական հաղորդակցության եւ տնտեսական համագործակցությունը բխում է Արեւմուտքի հետագա շահերից: Ոյուեն հույս է հայտնել, որ ՆԱՏՕ-ի եւ Ռուսաստանի միջեւ կկնքվի գործակցական հարաբերությունների մասին պայմանագիրը: «Հյուսիսատլանտյան դաշինքի ընդլայնումը եւ Ռուսաստանի հետ ռազմավարական գործընկերության զարգացումը զուգահեռ գործընթացներ են», հայտարարել է նախարարը, սակայն միաժամանակ ավելացրել, որ խաղաղության ամրապնդման գործում Մոսկվան կարող է գործընկեր լինել միայն այն դեպքում, եթե ինքը անհրաժեշտ նախապայմաններ ստեղծի դրա համար: *ՈՒՊԱ ԱՆՍՊԸ*

Փենյանը ռուսաստանյան ռեակտորներ է ցանկանում

ԿԺԴՀ-ն շահագրգռված է ձեռք բերելու Ռուսաստանի արտադրության բեթեռ ջրով աշխատող միջուկային ռեակտորներ, չորեքշաբթի օրը Փենյանում նշել է հանրապետության վարչական խորհրդի փոխվարչապետ Հոն Սեն Նամը: Նա ընդունել է Ռուսաստանի Պրիմորիեի երկրամասի դատվիրակությանը: Ինչպես հաղորդել է ԻՏԱՌ ՏԱՍՍ-ը, Հոն Սեն Նամը նշել է, որ վերջին ժամանակներս ամերիկյան կողմը ակտիվորեն փորձում է ԿԺԴՀ-ին դարձրել հարավկորեական տիպի ռեակտորներ, ինչը հանրապետության համար միանգամայն անընդունելի է: Միեւնույն ժամանակ, ասել է փոխվարչապետը, Ռուսաստանի հետ վաղեմի կապեր կան այս բնագավառում, երկու երկրներն ունեն առնչման շատ ընդհանուր կետեր: *ԱՐՄԵՆՊՐԵՍ*

ԱՄՆ. 34 մլրդ թերթերի գովազդներից

ԱՄՆ-ում անցած տարի գովազդներից ստացված եկամուտները կազմել են ավելի քան 34 միլիարդ դոլար: Վերջին 8 տարվա ընթացքում ամենաարագ ցուցանիշը, չորեքշաբթի օրը հայտնել է ամերիկյան թերթերի ասոցիացիան: Ինչպես հաղորդում է ԻՏԱՌ-ՏԱՍՍ-ը, թերթերի գովազդների վրա կատարված ծախսերի աճը վկայում է այն մասին, որ երկրի էկոնոմիկան գտնվում է լավ վիճակում եւ որ գովազդատուները շարունակում են թերթերը համարել սպառողի վրա ազդելու ամենաարդյունավետ միջոցը: *ԱՐՄԵՆՊՐԵՍ*

ԷԱՆԿԵՐ

Ֆրանսիացիները փրկում են «Կրեդի լիոնեն»

Որի վնասները կազմել են 12 մլրդ. դոլար

Բրիտանական «Բերինգս» բանկի սնանկացումից հետո աղեւտի վիճակում է հայտնվել Ֆրանսիայի խոշորագույն պետական բանկը «Կրեդի լիոնեն», որի ընդհանուր կորուստները վերջին տարիներին հասել են 12 մլրդ. դոլարի: «Սոսիետե Ժեներալի» հետ մեկտեղ այն Ռուսաստանում մասնաճյուղեր ունեցող Ֆրանսիական երկու բանկերից մեկն է:

Ամեն գնով բանկը պահպանելու նպատակով կառավարությունը փորձում է փակել Ֆինանսական հսկայական ճեղքվածքը: Փետրվարյան չորսօրյա ծրագրով նախատեսվում է զոհել ամենաարժեքավոր 27 մլրդ. դոլարի հասնող բանկային ակտիվները, որոնք ընդգրկում են բանկին պատկանող անշարժ կայքը, արդյունաբերական խոշոր ազգային ձեռնարկությունների բաժնետոմսերը եւ այլն: Դրանք կհանձնվեն «Կրեդի լիոնեի» հատկացրես ստեղծվող մասնաճյուղին, որը կզբաղվի դրանց վաճառով: Բացի դրանից, 71 հազար բանկային աշխատողների մոտ 10 տոկոսը կկրճատվի: Կփակվեն բանկի բազմաթիվ արտասահմանյան բաժանմունքներ, որի հետեւանքով այն զգալի չափով կկորցնի միջազգային բնույթը: Մյուս էական կողմն այն է, որ խախտվել է ավանդատուների վստահությունը անխուսափելի թվացող այդ ֆինանսական հաստատության հանդեպ: Վերջերս մի քանի տարով հետաձգվում է բանկի արդարացնացումը:

Այդուհանդերձ, ամեն ինչ արվեց, որ պետգի հաճախորդների շահերը բնավ չտուժեն: «Կրեդի լիոնեի» փրկության մյուս առանձնահատկությունն այն է, որ պետությունն այդ գործում իր բյուջեից միջոցներ չի ներդնի, այլ կերտ ասած, չի ծախսի հարկատուների փոքր:

Այդուհանդերձ, «Կրեդի լիոնեն» ըստ երեւույթին կկորցնի կառավարության կարեւորագույն գործիքի դերը, որի միջոցով նա զգալի չափով վարում էր իր ֆինանսական ու տնտեսական հաղորդակցությունը:

Ինչպես ընդգծում է նոր նախագահ Ժ. «Կրեդի լիոնեի» գլխավոր տնօրեն Իվ Աբերները, աղետը տեղի է ունեցել այն պատճառով, որ բանկը վատ գալի ֆինանսական գործառնություններ էր ձեռնարկում առանց իշխանության պատասխանատվության: Խիստ անհաջող եղան անշարժ կայքի ձեռքբերման գործարքները, ինչպես նաեւ ամերիկյան հանրահայտ «Մեծրո Գոլդվին Մեյեր» կինոընկերության գնումը, որի հետեւանքով բանկը կորցրեց մի հանի միլիարդ:

Բանկը խիստ անբարենպաստ կերպով էր ֆինանսավորում որոշ ձեռնարկատերերի, մասնավորապես Մարսելի «Օլիմպիկ» ֆուտբոլային ակումբի նախկին տիրոջ Բեռնար Տապիի գործունեությունը, որը պարտ է մնացել հսկայական գումարներ: Բացի դրանից, անհախտանդ ծրնաժամը կարված է նաեւ զանազան ֆինանսական շահախնդախություններ հետ: Ուստի այժմ ստված է հնություն, որը պետք է պարզի տարբեր մեհենայություններ շնորհիվ հատուցած չարագործների անունները:

«Ֆինանսովին իզվեստիա»
21 մարտ

■ *Հիսուն տարի փակի տակ պահվելուց հետո Հիտլերի համազգեստն ու կոշիկները այժմ ցուցադրվում են Մոսկվայի ռազմական բանգարանում. հաղորդում է «Ինտերֆաքս-Հեռդդ Տիրյուն» թերթն իր մարտի 12-ի համարում: Ցուցադրման վերաբերյալ եղել են մի շարք առարկություններ, որոնցից մեկն այն մասին «հին շորի կտորներ ներկայացնելն է եղել, իսկ մյուսը՝ «ճմռթված վիճակում գտնվող հագուստ». բայց «այդպիսի հագի ոչ մի բանգարան աշխատում չի դրանից»: ասել է բանգարանի տնօրեն գնդապետ Ալեքսանդր Նիկոնովը: Հիտլերի համազգեստն ու կոշիկները, Հիտլերի վերադարձն ու նոսքիտական Գերմանիայից բերված մի շարք այլ իրեր ցուցադրության են արժանացել մայիս ամսին՝ Եվրոպայում հակաֆաշիստական երկրորդ պատերազմի հաղթական ավարտի*

ԱՄՆ. Հասուկ ծառայությունները հասուկ հսկողության տակ

Քլինթոնի վարչակազմը որոշում է նղանել ավելի մեծ հսկողություն հանձնել Կենտրոնական հետախուզական վարչության (ԿՀՎ) եւ նրա գաղտնի գործակալությունների ձեռք բերած տեղեկությունների նկատ. հաղորդում է «Ինտերֆաքս-Հեռդդ Տիրյուն» թերթն իր մարտի 2-ի համարում:

Կոնգրեսական եւ կառավարական աղբյուրների համաձայն, ապագում նախագահի հրամանագրով ստեղծվել է բարձրաստիճան մի կոմիտե, որը կհետեւի է, թե արդյոք կատարվում է տեղեկությունների հավաքման ուժում Ազիսակ տան ներկայացրած պահանջները: Պենտագոնի, Պետդեպարտամենտի եւ այլ պետական հիմնարկությունների պատասխանատու անձնավորություններից կազմված այդ հոդվածեղ կոմիտեն նաեւ հետեւողականորեն հսկելու է, որ հետախուզական գործողություններում ապացույցներ տրվի իրենց ներկայացրած օբյեկտների եւ անձնավորությունների գոյության, դրանով իսկ որոշ չափով սահմանափակելով ԿՀՎ-ի նախկինում ունեցած անկախությանն ու գործելու ազատությունը:

Կոնգրեսական աղբյուրներից պարզ է դարձել, որ կառավարության կողմից նշված հետախուզության նպատակ երկրների թվում են առաջին հերթին Իրանը, Իրանը, Հյուսիսային Կորեան, իսկ գլոբալ հարցերի թվում զանգվածային ոչնչացման զենքերը, ահաբեկչությունը եւ մահմեդական արմատականությունը: Տնտեսական հարցերն այդ ցուցակում գրավում են միջին, իսկ շրջակա միջավայրի, բնապահպանության եւ առողջապահական հարցերը վերջին տեղը:

Մինչեւ Խորհրդային Միության փլուզումը անհրաժեշտություն չկար, նշվում է հաղորդագրության մեջ, ստեղծելու նման մի կոմիտե, բայց այդ ժամանակ ամերիկյան հետախուզական ծառայությունները կենտրոնացած էին հիմնականում մեկ հարցի վրա՝ ինչպես ամրապնդել ԱՄՆ-ի դիրքերը աշխարհում: Սակայն 1991 թ. ի վեր իրադրությունը փոխվել է եւ այժմ այլ սկզբունքներով պետք է առաջնորդվել:

Չնայած հետախուզական գործակալություններում աշխատող ոչ բոլոր պատասխանատուներն են գոհ նոր փոփոխություններից, պատճառաբանելով, որ կառավարական դիրեկտիվները չափազանց ընդհանուր բնույթ ունեն, վերջ են կոնկրետությունից եւ երբեմն դժվար է այս կամ այն հարցի առաջնահերթությունը ճշգրիտ որոշելը, այնուամենայնիվ կառավարական հրամանագրին արդեն ստորագրված է եւ օրենքի ուժ ստացած:

digitised by A.R.A.R.@

ԱԶԳ

Մշակույթ

«Հայ փոխրիկ երգիչներին» լսելու պատիվ կունենա՞ Բելգիայի թագուհին

Մայիս-հունիսին երգչախումբը աշխարհին կներկայանա, եթե...

1993-ին ծնունդ առած «Հայաստանի փոխրիկ երգիչներ» մանկական երգչախումբը, ուր գեղարվեստական ղեկավարը եւ գլխավոր դիրիժորը «Հայ փոխրիկ երգիչներ» միջազգային ասոցիացիայի նախագահ, բազմաթիվ միջազգային մրցույթների դափնեկիր Հայաստանի ռադիոհեռուստատեսության երգչախմբի գեղարվեստական ղեկավար եւ գլխավոր դիրիժոր Կոմիտաս կոնսերվատորիայի խմբավարական ֆակուլտետի դասախոս Տիգրան Հեհեքյանն է, բարեխղճորեն հայցվի անուն է ոչ միայն Հայաստանում, այլեւ աշխարհում («Ագգն» անցյալ տարի գրել էր երգչախմբի հաջողությունների մասին)։ «Հայ փոխրիկ երգիչներ» Հայաստանում միջազգային միակ մանկական ասոցիացիան է եւ սերտ համագործակցության մեջ է «Աշխարհի փոխրիկ երգիչներ» կազմակերպության հետ, որի կենտրոնատեղին Փարիզում է, իսկ ներկայացուցիչ՝ ՅՈՒՆԵՍԿՕ-ի եւ ՅՈՒՆԻՍԵՖ-ի կողմից։ Կազմակերպության գործադիր նախագահ Մոնակոյի արտաքին գործերի նախարար Գերեն է։ Կազմակերպությունը անձամբ հովանավորում է Յոհաննեսբուրգի եպիսկոպոս Դեսմոնդ Թութուն, Միխայիլ Գորբաչովը։ Եւ նրա հոգածությամբ 7 միլիոն է տարվա մարդկի շրջանում գեղարվեստական բարձրակարգությունը ավելի շատ դրսեւորի հնչեցնող նոր շեմ կառուցելու համար աշխատանքներ ավելի երեխաների աչքը դիտի տալի հարեւանի գեղեցկություններով։ «Հայ փոխրիկ երգիչներ» արդեն են տեղից տեղ բախտավորելով հնարավոր հիմնադիրներին, բոլոր հնչակների շենքի մեկ տարի առաջ բոլորի հետաքրքրությամբ եւ այսօր արդեն շատ ուրախությամբ է իրականացվում. որ շատերի համար ցանկալի մշակութային օջախ դառնալու հավակնություն չունի (բաց որոշ աղբյուրներից, շենքում դիտի բնակվեն բարձրաստիճան մահկանացուներ)։ Ինչեւէ, բան նյութից չշեղվելով ասեմ, որ բոլոր դժվարություններն չեն խոչընդոտում լույս աշխատելու համար։ Եւ ուրախալի մի նորություն. «Հայ փոխրիկ երգիչներ» մայիս հունիսին օտարների կողմից հրավիրվել են մասնակցելու միջազգային խոշոր համերգային շրջագայության նորությունը։ Չմոռանանք, որ եղեռնի 80-ամյակն հիշատակող այս տարին մեր համերգային ծրագրերում կարեւոր տեղ է զբաղեցնելու Բելգիայում, Կանադայում, ԱՄՆ-ում։ Շրջագայության ընթացքում երգչախմբի համերգներից մեկին կհաճոյանա Բելգիայի թագուհին (Գերմանիա), Լիլի (Իռլանդիա), Բազելի (Շվեյցարիա), Գալոն Գեյթի (ԱՄՆ) միջազգային փառատոներին ու մրցույթներին, համերգներով հանդես կգա Լեհաստանում, Գերմանիայում, Բելգիայում, Իռլանդիայում, Շվեյցարիայում, Կանադայում, ԱՄՆ-ում։ Մանկական երգչախմբին լսելու ցանկություն է հայտնել Բելգիայի թագուհին։ «Հայ փոխրիկ երգիչներ» հանդես են գալու ԱՄՆ-ի եւ ՅՈՒՆԵՍԿՕ-ի տեղեկատվական համերգասրահներում։ Չի բացառվում, որ ՅՈՒՆԵՍԿՕ-ի 1300 տեղանոց համերգասրահում եղեռնամերձ երեկո կոնցերտ կտրվեցնան Շաղ Ագճավորի հատուկ հրավերով։ «Իշատության աշխատիվ» վերնագրով այս ծրագիրը, որ ընդգծելու է ոգեւորգմի նկատմամբ Հայաստանի վերաբերմունքը, ունի նաեւ հայրենական ճնշանակություն։ «Հայ երեխաներն ընդդեմ ցեղասպանության եւ ոգեւորգմի» խորագրով այս շրջագայությունը նվիրված է դեռեւի 80-ամյակին։ Խոշիզմի դեմ տարած հաղթանակի, ՄԱԿ-ի եւ ՅՈՒՆԵՍԿՕ-ի 50-ամյակներին, արդեն ստացել է վերջիններս ոգեւորումը։

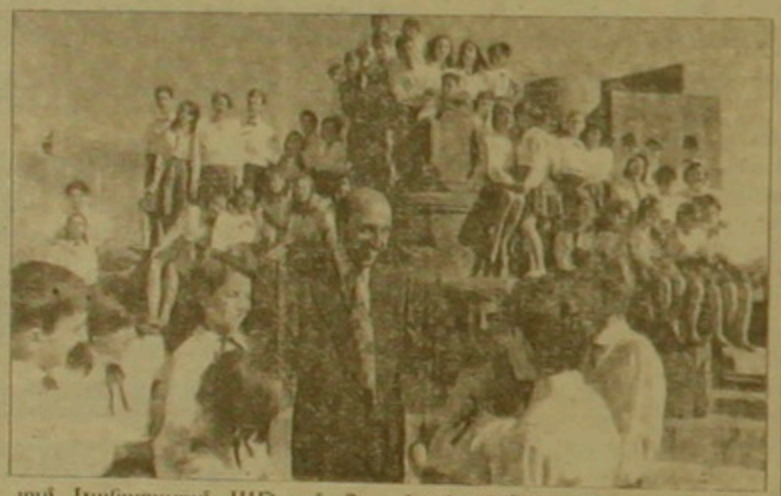

Ջուլիետա Գալստյանը «Մարիա Կալլասի» առաջին մրցանակակիրը

ԵՐԵՎԱՆ, 23 ՄԱՐՏ, ՍՆՄԲ։ Հայաստանցի երգչուհի Ջուլիետա Գալստյանը դարձել է օրերս Հունաստանի մայրաքաղաքում ավարտված վոկալիստների Մարիա Կալլասի անվան միջազգային մրցույթի դափնեկիր։

Երեւանի Կոմիտաս պետական կոնսերվատորիայի հինգերորդ կուրսի 23 ամյա ուսանողուհին առաջինից երկրորդ տեղերն է բաժանել համապատասխանաբար հային ճանապարհում վայելող այդ մրցույթում։ Իսկ մինչ այդ նա հաղթել էր Երեւանում կոմիտասի ծննդյան 125-ամյակին նվիրված մրցույթում։

Ջուլիետա Գալստյանին Աթենքի հաղթարգավի ընթացքում բազմիցս հարցնում էին, թե ինչը որտեղ է ուսումնասիրել կատարողական արվեստը։ Իսա լիայո՞ն, թե ԱՄՆ-ում։ Անշեղորեն մարդիկ աղոթում էին՝ լսելով, որ հայաստանում կան Ջուլիետայի նման տաղանդներ։

Գեւորգ Քոչարի արխիվը Երեւանում

Վերջերս Հայ ճարտարապետության ազգային թանգարանի ավագ գիտաշխատող Իրեն Երգեկյանի ջանքերով թանգարանը Մոսկվայից ստացավ մեծածավալ ճարտարապետ Գեւորգ Քոչարի արխիվը, որն ամփոփում է նրա հայրենաբնիկական նախագծերը, գիտատեսական նյութեր, անձնական իրեր եւ այլն, երեկ մեզ հաղորդեցին ՀԵՌԱԲ-ի լրատվական ծառայությունից։ Գեւորգ Քոչարի հեղինակած ստեղծագործություններից են «Մոսկվա» կինոթատրոնը, ՊԱՍՏ-ի շենքը, Ստանիսլավսկու ռուսական թատրոնի շենքը, հարակից աղտոտվածության կառույցը, գողնների հանգստյան տունը Անապատում եւ այլ կառույցներ հանրապետությունում եւ նրանից դուրս։ Օրերս թանգարանը ձեռնամուխ է եղել ստանալու վաստակաշատ ճարտարապետներ Լեւոն Բաբայանի եւ Պետրոս Ծոմանյանի ստեղծագործությունների հավաքածուները։

ԺԻԱ-ն նաեւ «Ֆրանսիական» դպրոց է կառուցում

Քանի-քանի տարիների դադարից հետո Ժան Ռենուարի անվան ֆրանսիական միջնակարգ դպրոցը, սակայն նրա 1087 աշակերտ ու աշակերտուհիները կդպրոցի հույս ունեն արդեն գալիք ուսարում դասարանները սկսել նոր, իսկական դպրոցական շենքում։ Ավերիչ երկրաշարժի ժամանակ փլուզված եւ մեծ կորուստներ տված այս կրթօջախի համալիր շինարարությունն իրականացվում է Ֆրանսիական կառավարության եւ Երեւանի միջմասնագիտական խմբավորման (ԺԻԱ) միջոցներով։ Շինարարության առաջին փուլում կկառուցվեն երկու ուսումնական մասնաշենքեր, դասիճ ու վարչական մաս։ Առայժմ բարձրացվել է երկհարկ առաջին մասնաշենքի հիմնակմասիվը, ավարտվել են երկրորդի նկուղային հարկի աշխատանքները։

Այսօր շտաբին ծանոթ այս դպրոցում ուսակերտներին կայուն գիտելիքներ են հաղորդվում զուգահեռաբար մայրենի լեզվից եւ Ֆրանսերենից։ Առայսում է, որ սեպտեմբերին այս տեղ կօգտագործվեն նաեւ Երեւանում տեղադրված դասագրքեր։

ԳԵՂԱՄ ՄԱՐՏՈՅԱՆ

Վաչեի գծանկարներ ցուցադրվում են Փարիզում

Մարտի 8-18-ը Փարիզի «Լե Սան» պատկերասրահում ցուցադրվել են Վաչեի կտավները, տեղեկացնում է «Յառաջ» օրաթերթը՝ իր վերջին համարներից մեկում։ Երիտասարդ այս արվեստագետը ծնվել է 1960-ին, Բեյրութում։ 1976-ից ապրում է Փարիզում։ Այս ցուցահանդեսը բաղկացած է նրա վերջին շրջանի գործերից (բաս են գծանկարները)։ «Ես բեմ նկարչական գործիք չեմ կրում, բայց չկա օր առանց գծելու։ Գծերը ուժգնություն են պարունակում, ողորկ են, նուրբ կամ կոշտ, ինչպես օդի բրիոը կամ պաղ ջրում լողացող մարմնի շրջագծերի սուր զգացողությունը», ասում է նկարիչը։

Գերմանացի հանրահռչակ ջազմեն Ալբերտ Մանգելդորֆը. ունի տոմբոնի պագանինի են ասում, ճանաչվել է բեռլինյան ջազ-փառատոնի դեկավար։ 66-ամյա Մանգելդորֆը բարեհամբույր է, համեստ, աշխատասեր, հետաքրքրասեր։ այսինքն այնպիսին էլ նման չէ «աստղի» բերումով պակերացմանը։ Ջազային այս հանճարը կատարողի դիրքով անվանք են անվել արտա կամ տոմբոնի Պագանինի։ Նա տիրապետում է անսովոր ու անկրկնելի երաժշտական տեխնիկայի։ Մանգելդորֆն իսկական մարդ ճանաչվելուց է։ Նույնիսկ պարզ իրերվայների կատարման ժամանակ նա հաճախ է վերեի տոների բարելավ մասին։ Այդպիսի բազմաձայնության եւ պոլիֆոնիայի դժվար թե ունենա մեկ ուրիշ մեներգակատար։ Մանուկ հասակում Մանգելդորֆը սովորել է ջազային ճնշարել։ Բայց նրան ջազն ասին չի գրավել, հան Մոցարտը կամ Բեթհովենը։ Ամերիկյան ջազ խմբերը, որոնք հետագայում փոխարինեց տոմբոնով, որին հրաժեշտ չէ վեց մինչեւ օրս։ Այսօր նա ջազի գերմանացի ճանաչված վարպետներից է բազմապիսի մրցանակներ ստացած։

տեղագնայ շրջանում փորձեր էին անում եւ հանդես գալիս հայտնի Մայնի Յոհանիթատրոնում. Մանգելդորֆի համար բախտորոշ ճանաչության ուներ սեմինարներ վարում։ Ուրեմն զարմանալի չէ, որ ինձ նրան են թվում բեռլինյան ջազ-փառատոնի դեկավար։

Կտավներից մեկը՝ ձնհալի գոհ

Հայաստանի Ազգային պատկերասրահում Հովնաթանյանների դողոցի ան հայտ նկարչի մի կտավ վերջերս վնասվել է ցուցասրահում ձնհալից սուռ ջացած կաթոցներից։ Բարեբախտաբար, նկարը շատ չի տուժել եւ այժմ գտնվում է պատկերասրահի վերականգնողական բաժնում։ ՍՏ

Նկարները վերականգնվում են

Հայաստանի Ազգային պատկերասրահի վերականգնման բաժնում, չնայած խոսացված պետական ֆինանսավորման ուշացմանը, կշարունակվեն երկու տարի առաջ պատկերասրահի դիլիջանի մասնաճյուղից առեւանգված երեք կտավների վերականգնման աշխատանքները։ Այվազովսկու երկու կտավները կդնին ցուցադրության պատրաստ կլինեն այս տարվա ամռանը։ Երրորդ կտավը, որ եվրոպացի նկարչի աշխատանքի ընդօրինակում է, պատրաստ կլինի ավելի ուշ։ ՍՏ

Նոր մրցանակ՝ Պետեր Շտայնին

Թատրոնի ճշանավոր ռեժիսորից մեկին՝ գերմանացի Պետեր Շտայնին Պալերմոյում հանձնվել է «Պեմիեր նո վեչենտո» մրցանակը՝ ի ճշան նրա վաստակի ճանաչման։ Ոսկի վարդի տեսքով այս մրցանակը սահմանված է «Նովչենտո» հիստարակչության կողմից։

Ջութակահարուհի Էլինա Գարանչան՝ Ֆրանսիայում

Ֆրանսիայի Ազգային ռադիոյի համերգներից մեկին մասնակցելու համար Ֆրանսիա է մեկնել ջութակահարուհի Էլինա Գարանչան։ Նա կհանդես գա Ֆրանսիայի Ազգային ռադիոյի սիմֆոնիկ նվագախմբի հետ։ Համերգը կտրվի մարտի 24-ին։

Հայ դերասանները՝ Ռուսաստանում

Մարտի 20-ին Մոսկվայի Ա. Պուշկինի անվան թատերական ինստիտուտի փոքր դահլիճում տեղի ունեցավ հայ դերասանների ստեղծագործական երեկո։ Ելույթ ունեցան Ռուբեն Զարիֆյանը, Ռուբեն Մանուկյանը, Ռուբեն Ղազարյանը, Ռուբեն Գեւորգյանը, Ռուբեն Ավետիսյանը, Ռուբեն Ալեքսանյանը, Ռուբեն Ղուկասյանը, Ռուբեն Ղարիբյանը, Ռուբեն Ղազարյանը, Ռուբեն Ավետիսյանը, Ռուբեն Ալեքսանյանը, Ռուբեն Ղուկասյանը, Ռուբեն Ղարիբյանը։

Դիրիժոր Քրիստոֆ Էշենբախի նոր հաջողություններ

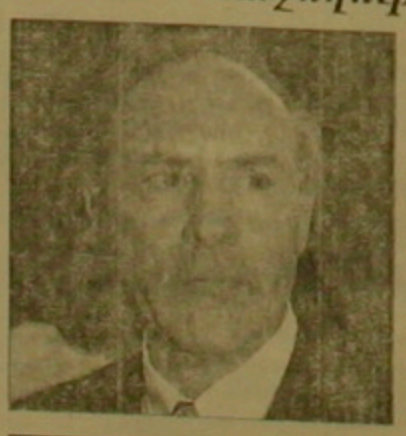

54-ամյա դաշնակահար եւ դիրիժոր Քրիստոֆ Էշենբախին գերմանական երաժշտական մշակույթի դեսպան են համարում։ Նրա դեկավարած Հյուստոնի սիմֆոնիկ նվագախումբը ԱՄՆ-ում լավագույններից է համարվել։ Վերջերս Բամբերգի սիմֆոնիկ նվագախմբի Էշենբախը շրջագայել է Ճապոնիայում եւ Սան Պաուլոյում, որտեղ Յոհան Բրամսի եւ Գուստավ Մալերի ստեղծագործությունների նրանց կատարումը հոսանքայս ծափողջույններով է ողեկոչվել։

ՀԱՅՏԱՐԱՐՈՒԹՅՈՒՆ

Կազմակերպությանն անհրաժեշտ է գլխավոր հաշվապահ։ Դիմել մինչեւ 40 տարեկան, աշխատանքի փորձ ունեցող կանայք։

Հասցեն՝ Աբովյան պ. 2, առաջին հարկ։ Հեռ. 56-58-22

ՎԱՃԱՌՎՈՒՄ Է

1. Տոհիկի կաղապարների արտադրության հատուցներ (Էջմիածին)-3 հատ։
2. Գոլորշայի արտադրության հատուցներ 03DC (ԱՊՊ)-7 հատ։
3. Դիզել վինտրատոր 8 կվտ հզորության (ԱՊՊ)-1 հատ։

Հեռախոս 52-22-43

digitised by A.R.A.R.@

ԱԶԳ
Մարզական

ՎՈԼԵՅԲՈԼ

Ռայիկ Ղուկասյան. «Մարզաձեւը մեռնում է, հետաքրքրությունը՝ նույնպես»

ՅՈՒՐԻ ԱՍՏՎԱԾԱՏՈՒՐ.

Ռայիկ Ղուկասյանը Խ. Աբովյանի անվան հայկական մանկավարժական ինստիտուտի ֆիզկուլտուրայի ամբիոնի վարիչն է, մանկավարժության գիտությունների թեկնածու, դոցենտ, վոլեյբոլի միջազգային կարգի մրցավար, վաստակավոր մարզիչ, հանրապետության վոլեյբոլի ֆեդերացիայի նախագահը:

– **Մարզաձեւը հանրապետությունում վատ վիճակում է եւ միջազգային ասպարեզներում ամրապնդվելու հեռանկարներն անհետ:**

– 1992-ից հանրապետության վոլեյբոլի հաստատական, իմիջիայի նահապետվող, իմիջիայական ֆեդերացիան ընդունվեց հավաքարհային ֆեդերացիայի մեջ: 94-ի նոյեմբերի 26-27-ին կանանց հավաքականը Վիեննայում 1-ին անգամ մասնակցեց Եւրոպայի ազատության բնտրական մրցաշարին (2 հանդիպում 2 պարտություն): Տղամարդկանց բիմը չարչարվեց Իսրայել (անհրաժեշտ 5 հաղարի դիմաց ունենիք 2 հազար դոլար): Իսկ անակնկալը չուռացավ եւրոպական կոնֆեդերացիան որոշեց տալ ընդամենը 8 հազար դոլարով: Կազմակերպիչներ «եկեղով հանրապետության վիճակից» էաս Լին մասնավորվել մասնակիցների անվտանգությամբ եւ Երեւանում խաղեր չնշանակեցին:

– **Ի՞նչ հույսեր կան:**

– Երեւանում գործում է մի հանի ակումբ. 92-ից «Հայէր», 94-ից «Վանը» վերջինս «Հայկաղեխի» տեսչի կառավարիչ Վազգեյանի հովանավորությամբ է ծնունդ առել): «Նաիրիտ» վաղուց է գործում. նորաստեղծ վիճակում է: Առաջնություններին լավ են մասնակցում 1 բժշկական ուսումնարանի, Սիսիանի, Աբովյանի, Վայքի, Արմավիրի եւ ուրիշ բիմեր: Ավանդույթներ ունեցող մի շարք հարաբերություններ վերջին 2 տարում ոչ մի բիմ չեն բերել (Գյումրի, Վանաձոր, Դիլիջան, Իջեւան, Տաշիր): Հանճախ միջոցներ չունենալու պատճառով են նրանք զրկվում միջոցառումներից. մարզաձեւը մեռնում է, հետաքրքրությունը նույնպես:

– **Սպորտվարչության բակում լավ մարզադաշտ կար ու մարզահան ոչի:**

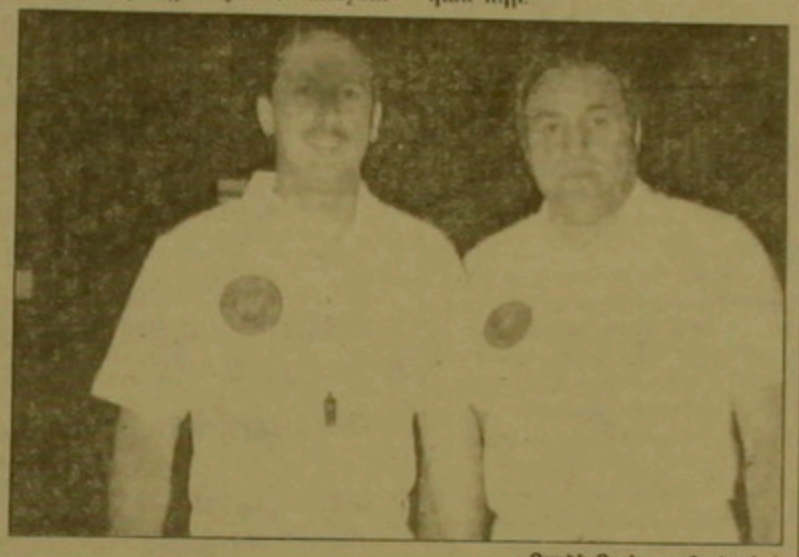

Ռայիկ Ղուկասյանը (աջից)

– Այժմ այն ծածկված է ավտոտնակներով: Այդ պատճի վերացմամբ կարծես վերացավ մարզաձեւը. դրան «նորաստեղծ» «բաց» պատճից «փակի» անցնելու դանդիճ ուշացումը: Բակերում անհրաժեշտ է վերակենդանացնել մարզաձեւը, վերականգնել ավանդույթները:

ՇԱԽՄԱՏ

Կամսկին կրկնակի չեմպիոն դառնալ չի կարող

Լաս Պալմասում ժամկետից շուտ ավարտվեց ոդոֆեսիոնալ շախմատիստների ասոցիացիայի վարկածով աշխարհի չեմպիոնի կոչման հավակնորդների եզրափակիչ մրցախաղը: Վիկ վանսթան Անանդը նախավերջին 11-րդ պարտիայում կրկին պարտության մատնեց Գասա Կամսկուն, հաշիվը դարձավ 6,5:4,5, եւ նախատեսված հանդիպումներից վերջինը անցկացնելու անհրաժեշտությունը վերացավ:

Այսպիսով, Անանդը իրավունք ստացավ այս տարվա սեպտեմբերի 10-ից Գարի Կասպարովի հետ Բյոլնում վիճարկել համաշխարհային գահը: Փոխհինչ ավելի ուշ, նոյեմբերին, Հարավսլավիայում կարդովն ու Կամսկին կվիճարկեն ՖԻԴԵ-ի գծով աշխարհի չեմպիոնի կոչումը: Իսկ եկող տարվա ամռանը երկրագնդի բացարձակ չեմպիոնին որոշելու հաջորդ կիանդիպեն Կասպարով-Անանդ եւ Կարպով-Կամսկի մենամարտերի հաղթողները:

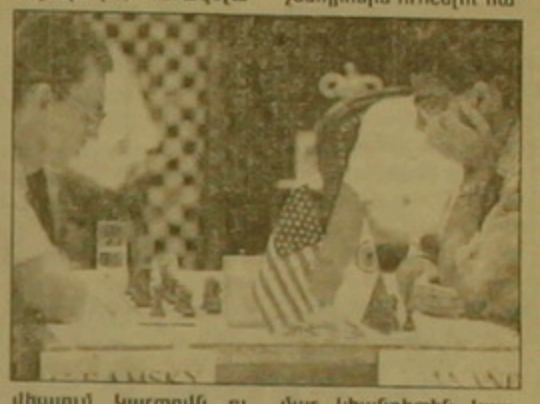

ԼՈՒՆԴ-ԿԱՄՍԿԻ
Հավակնորդների մրցախաղ
9-րդ պարտիա
Լաս Պալմաս, 1995

1. e4 e5 2. Ձf3 Ձc6 3. Գb5 a6 4. Գa4 Ձf6 5. 0-0 Գe7 6. Եe1 b5 7. Գb3 d6 8. c3 0-0 9. h3 Գb7 10. d4 Եe8 11. Ձbd2 Գf8 12. a4 h6 13. Գc2 ed 14. cd Ձb4 15. Գb1 Ձd7 16. b3 g6 17. Գb2 Գg7 18. Ձc1 Եac8 19. Գc3 c5 20. d5 Ձe7 21. Ձf1 Ձh7 22. Գ:g7 Ա:g7 23. Ձe3 h5 24. Ձd2 Ագ8 25. ab ab 26. Ձd1 Ձa6 27. Ձc3 b4 28. Ձb5 Ձc7 29. Գd3 Ձ:b5 30. Գ:b5 Եed8 31. Գc4 Ձf6 32. Ձh6 Ձf8 33. Ձg5 Ձg7 34. Եa7 Եc7 35. Գa6 Եb8 36. e5 Ձe8 37. Ե:b7 Եc:b7 38. Գ:b7 Ե:b7 39. Ձd8 Ձf8 40. Եa1 Ձc7 41. Ձd7 Ձb8 42. Ձ:d6 c4 43. bc b3 44. Եb1 b2 45. Ձc5 Եb3 46. Ձd4 Ձb4 47. Ձg5 Եc3

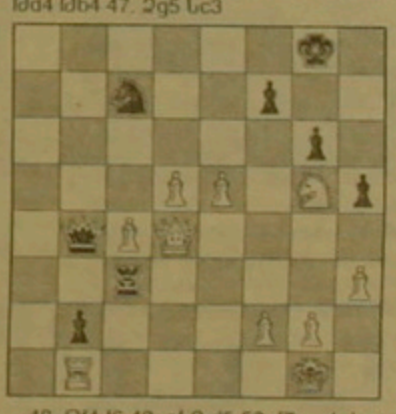

48. Ձf4 f6 49. ef Ձ:d5 50. f7+, սեւերը հանձնվեցին:

Շախմատային օլիմպիադայի խորհրդանշանի եւ ազդականշի մրցույթ

Շախմատի 32-րդ համաշխարհային օլիմպիադայի եւ ՖԻԴԵ-ի 67-րդ կոնգրեսի կազմակերպական կոմիտեն հայտարարում է մրցույթ Երեւանում 1996 թ. անցկացվելիք համաշխարհային օլիմպիադայի ու կոնգրեսի խորհրդանշանի (էմբլեմի) եւ նրա ժեստական ազդականշի ստեղծման համար:

Մրցույթում լավագույնը ճանաչված խորհրդանշանի եւ ազդականշի հեղինակների համար սահմանվում է 1 անգամ մրցանակ՝ 300 ամերիկյան դոլարին համարժեք դրամի չափով:

Աշխատանքները մինչեւ 1995 թ. ապրիլի 10-ը պետք է ներկայացնել հետեւյալ հասցեով. Երեւան, Խանջյան 50, շախմատի համաշխարհային օլիմպիադայի կազմկոմիտեին:

Հեռ. 55-49-23

Համաշխարհային օլիմպիադայի կազմկոմիտե

ՀԵՏԱՔՐՔՐԱԿԱՆ

Նույնիսկ մահացած կուռքը քարի գործ է կատարում

Մարտի 22-ին վերացած մարզասեր ների ամբոխը ներխուժել է Սան Պաուլոյի գերեզմանոց, որտեղ թաղված է «Յոհաննես I» ավտոմրցավազքի աշխարհի նախկին չեմպիոն, բրազիլական ազգի կռապաշտ Այրտոն Սեննան, որը մրցումների ժամանակ զոհվել է անցած տարվա մայիսի 1-ին: Բրազիլիայի բիզնեսմեններն ու ձեռնարկատերերը չեմպիոնի անվան մի ջոգով 700 հազար ամերիկյան դոլարի շահույթ են ստացել, որը նախատեսվում են բաշխել Սան Պաուլոյի անհեռուն երեխաներին: Այսպես. բրազիլացիների նույնիսկ մահացած կուռքը քարի գործ է կատարել: Այրտոնի օրը տոլի կունենա բրազիլիայի «Մեծ մրցանակի» խաղարկությունը «Յոհաննես I» դասի ավտոմրցավազքի 1995 թվականի աշխարհի առաջնության հերթական փուլը, ուն առաջինն է առանց Սեննայի մասնակցության:

ԱՐՄԵՆ ՊՐԵՍ

ՖՈՒՏԲՈԼ

Կրուիֆը հեռանո՞ւմ է «Բարսելոնից»

Դեռ այս ամսվա սկզբից իսպանական բերքերը աղմուկ են բարձրացրել այն մասին, որ Յոհան Կրուիֆը ցանկանում է հեռանալ «Բարսելոնից»:

Հոլանդական De Telegraf օրաթերթին տված հարցազրույցում Կրուիֆը հաստատել է այդ լուրը եւ ասել, թե «95 տոկոսով համոզված է, որ մինչեւ տարեվերջ պետք է բողնի «Բարսելոնը»: Իր նման քայլը նա բացատրել է նրանով, որ ակումբում կան մարդիկ, որոնք բույլ են տալիս, որ իշխանության ձգտող մի խումբ օգտագործի ի

րենց: «Ակումբում չկա միասնություն: Այս օրերս ես ցանկանում էի միավորել բոլորին, հանի որ խաղալու են Փարիզում (հարցազրույցը տպագրվել է մինչեւ Չեմպիոնների լիգայում «Պարի Սեն Ժերմեն»-«Բարսելոն» դա տասնան խաղը): Սակայն ես հանդիպում եմ մի գործելակերպի, որի նպատակը իմ ճանապարհին արգելքներ դնելն է: Ես սիրում եմ իմ գործը, ես շատ լավ եմ աղրում Բարսելոնում, բայց որոշել եմ բողնել ամեն ինչ, իսկ նրանք բող փնտրեն ուրեք ուրիշ մարզչի»:

Հայտնի է, որ վերջին ժամանակներս «Բարսելոնը» աննախադեպ անկում է ապրում, անիւսքող հանդես գալով եւ Իսպանիայի առաջնությունում, եւ Չեմպիոնների լիգայում, ուր դուրս է մնացել հեռագա պայմարից: Եւ բիմի գլխավոր մարզչի վերոհիշյալ հարցազրույցը բերես ինչ որ չափով լուսաբանում է նման անկման պատճառները:

Ներկայացնում ենք մասնակից թիմերին
ՀՄԸՄ ԵՐԵՎԱՆ

Թիմը հիմնադրվել է 1992 թ.
Մարզադահսը՝ Նարեկացոյն կադույս կամիր:
Խաղերը անցկացնելու է «Նաիրի» մարզադաշտում (7000 նստատեղ):
Նվաճումները՝ ՀՀ չեմպիոն 1992 թ., արծաթե մեդալակիր՝ 1994 թ.
ՀՀ առաջնություններում. 1992 թ. (Բարձր. խումբ)՝ 34 +25=5-4 108-45
1993 թ. (Բարձր. խումբ)՝ 28 +21=3-4 80-29
1994 թ. (Բարձր. խումբ)՝ 28 +23=1-4, 113-24
Ամենախոշոր հաղթանակը՝ ՀՄԸՄ-«Կիլիկիա» (Երեւան)՝ 12-1 (1992 թ.)
Ամենախոշոր պարտությունը՝ «Բանանց»-ՀՄԸՄ 7-2 (1993 թ.)
Բարձրագույն խմբում բոլորից շատ խաղեր անցկացրել են Ա. Գալստյանը, Ա. Ավետիսյանը, Վ. Ավետիսյանը՝ 84-ական:
Թիմի լավագույն ռմբարկուն՝ Ա. Ավետիսյան՝ 74 գնդակ:

Անուն, ազգանուն	Ծննդյան թիվը	Հասակ/ քաշ	Ակումբ(ներ)ը	Խաղ (գոլ)
Արթուր Ավագյան	27.11.68	1.72/70	ՀՄԸՄ	70(-64)
Կարեն Բաբայան	5.10.77	1.68/60	-	-
Արմեն Գալստյան	2.02.72	1.67/63	ՀՄԸՄ	84
Սարգիս Հովսեփյան	2.11.72	1.82/78	ՀՄԸՄ	83(4)
Արթուր Ասոյան	3.12.70	1.72/70	«Կիլիկիա», ՀՄԸՄ	72(3)
Արմեն Մարտիրոսյան	20.02.72	1.71/68	ՀՄԸՄ	51(1)
Արթուր Մկրտչյան	9.08.73	1.80/74	«Նաիրիտ»	85(2)
Վարդան Սիմոնյան	7.01.74	1.74/70	ՀՄԸՄ	75(9)
Հայկ Մարգարյան	4.08.72	1.73/70	ՀՄԸՄ	80(33)
Սեյրան Պողոսյան	19.06.70	1.72/69	«Կիլիկիա», ՀՄԸՄ	70(11)
Անդրանիկ Ջանազանյան	23.11.74	1.80/75	«Կիլիկիա», «Կանազ», «Կոտայք»	59(6)
Ռոմիկ Խաչատրյան	23.08.78	1.65/64	ԲՍԱ Արայի	11(2)
Արկադի Կնյազյան	13.01.74	1.70/66	ԲՍԱ Արայի	58(1)
Գեղամ Հովհաննիսյան	21.08.67	1.73/72	«Վան», ՀՄԸՄ	82(76)
Արսեն Ավետիսյան	8.10.73	1.70/65	ՀՄԸՄ	84(74)
Արտավազդ Բաբայան	5.10.77	1.68/60	-	-

Ակումբի նախագահ՝ Գագիկ Սաֆարյան:
Գլխավոր մարզիչ՝ Լեւոն Յաղուկյան:
Մարզիչ՝ Գեւորգ Պողոսյան:
Տեղեկություն. Տվյալները բաց նախորդ երեք առաջնությունների

ՀԱՅՏԱՐԱՐՈՒԹՅՈՒՆ

Հայաստանի Հարդու ազգային Ֆեդերացիան 1995 բվի Հարդու կարճ դաշնի չեմպիոնատի առաջնություններ մասնակիցների բիմ կազմելու համար Երեւանի Նորքի «Մեծերնան» տուրբազայում մարտի 25-ից անցկացնելու է վիճ նախնական մրցարիւներ. յուրաքանչյուր ամեն մասնակցի համար 10000 դրամ մուտքավճարով կանխիկ կամ փոխանցումով. Մրցաշարերում առաջին հինգ տեղեր գրաված մարզիկները եզրափակիչ փուլում կարշին Հայաստանի բիմի առնվազն 6 անդամին:

Մասնակիցների գրանցումը Երեւանի Շախմատիստի տանը մինչեւ մարտի 24-ը ժամը 11-ից 18-ը:

Մասնակիցների բիվն անսահմանափակ է:

Հովանավորներ փոխանցումը կարող են կատարել ԲՄԲ «ԿՐԵԴԻՏ-ԵՐԵՎԱՆ» կող 759, հաշիվ 700208 ՀՆԱՅԻ-ին:

ՖՈՏՈ «ԷՐԵԲՈՒՆԻ»

Ֆոտո «Էրեբունի» փոխ ծեռնարկությունն առաջարկում է ամեն տեսակի ֆոտո ծառայություններ արտասահմանյան հանրահայտ KODAK, AGFA, KONIKA ֆիրմաների բղթերի եւ ժապավենների վրա:

ԱՊԱՀՈՎՈՒՄ ԵՆՔ ՄՐՑԱՆՑԱՅԻՆ ՍԱԿԱՐԱԿԻ ՈՐԱԿ

Կարող եք պատվիրել նաեւ հարսանյաց հանդեսի «VIDEO» նկարահանումներ:
Ջանգահարել 55-74-65:

Հասցեն՝ Երեւան, Դիմիտրովի 78ա, «Էրեբունի» ռուկայի մոտ

AGFA Kodak Konica Canon FUJI FILM

digitised by A.R.A.R.@

ԱԶԳ
ՕՐՎԱ ԹԵՄԱՆ

ԲՈՒՀ

Մեթոդական ուղեցույց հայոց լեզվի ինքնուրույն նախապատրաստվողների համար

1. 1995-1996 ուս. տարվա բուհական ընդունելության հետաքրքրող հայոց լեզվից կազմակերպվելու է հարցառաների եղանակով:

ՀՀ բարձրագույն կրթության և գիտության նախարարության նման որոշում ընդունելու նպատակն է դիմորդին առավելագույնս հնարավորություն տալ դրսևորելու հայոց լեզվից ամբողջական գիտելիքներ:

2. Քննության նոր եղանակի բնորոշ գծերից մեկն այն է, որ թեստը գլխավորապես դրվում է նյութի ոչ թե տեսական, այլ գործնական իմացության վրա: Երկրորդը, որ ավելի համակողմանիորեն է ստուգում դիմորդի գիտելիքները հայոց լեզվից:

3. Հարցաթերթիկները սահմանափակվում են ՀՀ դպրոցներում 4-8 դասարանների դասագրքով ուսուցանվող գիտելիքներով: Հեռանալ բառ. Քննության պատասխանելիս դիտի օգտվել դպրոցական գործող դասագրքերից: Հանձնաժողովի են նաև լուսնախարարության կողմից հրատարակված կամ նոր ծրագրերի հիման վրա կազմված օժանդակ ձեռնարկներ:

4. Հարցաթերթիկներն ընդգրկում են հայոց լեզվի հետևյալ բաժինները.

ա) Ուղղագրություն (լրացնել բաց թողնված տառերը):

բ) Բառակազմություն (կազմել նոր բառեր ըստ առաջադրանքի):

գ) Բառագիտություն (որոշել ի մասով մոտ և իմաստով հակառակ բառեր, դրսևորել բառաբաշխ իմացության գիտելիքներ):

դ) Իմաստաբանություն և ձևաբանություն (ճիշտ ձևով գործածել տրված բառերը):

ե) Շարահյուսություն (ճիշտ կազմակերպել նախադասություններ. տրված նախադասությունը փոխակերպել կազմելով նույն բովանդակությամբ, բայց որոշ հատկանիշով տարբերվող մեկ այլ նախադասություն: Ասենք, ժխտական դարձնել հաստատական, ներգործականը կրավորական, սրիշի ուղղակի խոսքը անուղղակի խոսքով նախադասության:

5. Ուղղագրական և կետադրական բնույթի առաջադրանքներ ներկայացված են դասական կամ օրինակելի գոյականության նմուշների օգնությամբ:

6. Յուրաքանչյուր հարցաթերթիկ բաղկացած է 6 հարցախմբից: Երեք բառագիտության (մեկը խոսքի (նախադասության) վերաբերյալ:

7. Հարցախմբերը կազմված են ներքահարցերից, որոնք համատեղում են իրենցում այն միավորները:

8. Հարցախմբերից 4-ը (1-ին, 2-րդ, 4-րդ, 5-րդ) ունեն 6 ակնարկ, իսկ երկուսը 3-ական 6-րդն 8 ակնարկ ենթադրում:

9. Ներքահարցերը առաջադրում են մեկական խնդիր և պահանջում մեկական պատասխան: Եղ առանձնահատուկ են այն դեպքերը, երբ առկա են նույն խոչընդոտի մեկից ավելի արտահայտություններ (օր., ամբարտավան բառում բաց է թողնված մ տառը ստուգելու համար, բն դիմորդը գիտի արդեն բառի ուղղագրությունը: Իսկ մոմոլ բառի դեպքում բաց են թողնված ր և ո տառերը. հանի որ երկուսը դասվածված են ուղղագրական մեկ նեությամբ: Որիշի ուղղակի խոսքի կետադրության իմացությունը ստուգելու համար տրվում է երկու նախադասություն, նույն ակզբունքից կենկով. անհրաժեշտ է համապատասխան կետադրում կատարել:

10. Պատասխանները գնահատելու են 20 միավորանոց համակարգով: Ելքերների ճիշտության համար մեկ միավորներ հատվարկելու արդեն գործող համակարգը դասական վիճակ է որոշ բարեփոխումներով ու ճշգրտումներով:

11. Ներքահարցերին մեկ դասավանդելիս դիմորդը կորցնում է նախատեսված հանգի միավոր:

12. Ուշադրություն են հրավիրում հետևյալի վրա. գնահատելիս ոչ միայն առաջադրանքների դասավանդները, այլեն անսխալ արտագրելը: Կետադրական, ուղղագրական, այդ թվում տարբերի սխալների, նաև բացթողումների համար դիմորդը համապատասխան հանգի միավոր է կորցնում:

13. Քննությանը լավագույնս նախապատրաստվելու կարող են օգնել «Հայոց լեզվի գրավոր աշխատանքների հարցաթերթիկների նմուշների» ժողովածուն (առաջադրանքներ և պատասխաններ), որ կազմել է ՀՀ բարձրագույն կրթության և գիտության նախարարության և ՀՀ կառավարության աշրներ լեզվի դեպարան տեսության միացյալ հանձնախումբը:

Մայիսի վերջին նախատեսվում է հրատարակել հայոց լեզվի քննության նյութերի ամբողջական ժողովածուն, որի բաժանորդագրության համար անհրաժեշտ է դիմել լեզվի դեպարանի տեսության կամ նրա գործակալներին:

14. Մայիսին լույս կտեսնի հայոց լեզվի քննության հարցաթերթիկների ամբողջական ժողովածուն, որն անհրաժեշտ է բաժանորդագրվել:

Գոզալեզ
ԱՐԹԵՆ ԳԼԵՋՅԱՆԸ
Բանասիրական գիտ. թեկնածու
Լեզվի դեպական տեսության

ՀԱՄԱՇԽԱՐՀԱՅԻՆ ՀԱՄԱԿԱՐԳԱՉԱՅԻՆ ՑԱՆՑ

ARMINCO

ARMINCO
համակարգչային ցանցը
Ձեզ հնարավորություն է տալիս ինֆորմացիա փոխանակել 20 միլիոնից ավելի՝
INTERNET, BITNET, Compuserve, MCI-mail, AMERICA-ONLINE, SPRINT, AT&T
եւ շատ այլ ցանցերի օգտվողների հետ:

ARMINCO-ն
առաջարկում է հուսալի կապ
RELCOM, IASNET, SOVAM-TELEPORT ROSPAC
եւ նախկին ԽՍՀՄ մնացած բոլոր ցանցերի հետ:

Ձեր էլեկտրոնային նամակը, ֆաքսը, տելեքսը, հեռաչիոը
կհասցվի մեր մոլորակի ցանկացած կետ մի քանի րոպեում՝ առանց աղավաղումների:

ARMINCO
- Հայաստանում INTERNET-ի ոլորտային մասնակցող
- SOVAM-TELEPORT-ի հիմնադիրներից մեկը
- IASNET-ROSPAC ցանցի ռեգիոնալ կենտրոն Հայաստանում

Մեր հասցեն՝
Իսահակյան փ. 28, 3 հարկ, հեռ.՝ 52.63.26,
ֆաքս.՝ 28.50.82, e-mail՝ support arminco. com

SARTARABAD Co. LTD

«ՍԱՐԹԱՐԱԲԱՑ» ՍՊԸ ԿԱԶՄԱԿԵՐՊՈՒՄ Է
ԵՐԵՎԱՆ-ՓԵՅՐՈՒԹ
ԱՌԱՆՑ ՓՈԽԱՆՑՄԱՆ
7 ՕՐՎԱ ՏՐՎՈՂ ԾԱՌԱՅՈՒԹՅԱՆ
3 աշտոնի հյուրանոց, Հանգստյան Լիկոսների տնտեսական վիճակ, անհատ տրանսպորտ 3 անգամ
14 ՕՐՎԱ ՏՐՎՈՂ ԾԱՌԱՅՈՒԹՅԱՆ
3 աշտոնի հյուրանոց
Անհատական վիզաների եւ այլ փաստաթղթերի ձեւակերպում եւ հաստատում Մոսկվայում:
«ԷՐԵԲՈՒՆԻ» հյուրանոց 2-րդ մասնաճյուղ 327 սենյակ Հեռ. 565575
A STYLE

ԵՎԱ

«ԵՎԱ» ուսումնական կենտրոնը հրավիրում է
Ձեզ 1.5-2.5-ամսյա դասընթացների
հետեւյալ մասնագիտությունների գծով

- Համակարգչային ուսուցում IBM PC համակարգիչների վրա հետեւյալ բաժիններում
- օպերացիոն համակարգ (MS DOS, NORTON, WINDOWS, տեքստային եւ գրաֆիկական խմբագրիչներ)
- տվյալների բազաներ
- ծրագրավորման լեզուներ
- անգլերեն լեզու
- բանկային գործ եւ համակարգիչների կիրառումը բանկերում
- հաշվապահության եւ համակարգիչների կիրառումը հաշվապահության մեջ
- կոմերցիա եւ էկոլոգիա
- մերսում (մասսաժ)

Ավարտողներին տրվում են վկայականներ (սերտիֆիկաս) հայերեն, ռուսերեն եւ անգլերեն լեզուներով:
Ընդունելությունը՝ ամեն օր, ժ. 13.00-ից 16.00-ը, բացի շաբաթ եւ կիրակի օրերից:
Հասցեն՝ Սարյան 4 (Մ. Սարյանի տուն-թանգարանի դիմաց)
Հեռ. 58-21-22 (ժ. 13.00-ից 16.00-ը) եւ 58-58-71 (ծուրծորյան):

ՎԱՃԱՌՎՈՒՄ Է
Չորս սենյականոց տուն տնամերձ հողամասով (200 մ) եւ օժանդակ կառույցներով:
Հասցեն՝ Քանաքեռ, Կամոյի փող., 1 նրբանցք թիվ 2 (անմիջապես Քանաքեռի սկիզբը),
Հեռ.՝ 285873

ՎԱՃԱՌՎՈՒՄ Է
երկու առանձնատուն,
250 մ ընդհանուր տնամերձ հողամասով
«Զվարթնոց»
կինոթատրոնի մոտակայքում:
Զանգահարել 58-33-26, 25-25-38

ARMENIAN AIRLINES
ԱՅԱՔՍ
«ԱՅԱՔՍ» ԿԱԶՄԱԿԵՐՊՈՒԹՅՈՒՆԸ ԱՌԱՋԱՐԿՈՒՄ Է ԱՎԻԱՏՈՄՍԵՐ ԱՊՀ ԵՎ ԱՐՏԱՍԱՀՄԱՆՅԱՆ ՅԱՆԿԱՑԱԾ ԵՐԿԻՐ:
ԵՐԵՎԱՆ, ՊՈՒՇԿԻՆԻ Փ. 43, ՀԵՌ. (8852) 536944
ԵՐԵՎԱՆ, ԿՈՄԻՏԱՍԻ Փ. 49
ՀԵՌ. (8852) 234700, 230719 ՖԱՔՍ (8852) 282951
ԹՌԻՉՔՆԵՐ՝ ԲՈԼՈՐ ՈՒՂՂՈՒԹՅՈՒՆՆԵՐՈՎ

«Պարբերական» հրատարակչության տպարան, Երևան 23, Արշակունյաց 2 Գրանցման թիվ 65. Պատվեր 69149. Պատճէն 1804 Տպաքանակը՝ 7000 Ստորագրված է տպագրության՝ 23. 03. 1995 Գինը՝ 40 դրամ

digitised by A.R.A.R.@