Azg
armenian daily

21 ՄԱՐՏ 1995 ԵՐԵՔՇԱԲԹԻ # 51 (805)

# 35 հազարանոց թուրքական զորք Հյուսիսային Իրաքի դեմ

ԱՆԿԱՐԱ, 20 ՄԱՐՏ, BBC, ԱՐՄԵՆՊՐԵՍ. Թուրքական բանակի 35000 հոգանոց մոտոհրեանային, հրասայլային եւ հրեանային ստորա բաժանումները, ռազմական ինֆենթիոների պաշտպանության տակ, այս առավոտ ներխուժեցին Հյուսիսային Իրաք, 200 կմ երկարությամբ ճակատային գծով: Նրանց նպատակն է, ինչպես հաղորդել է Թուրքիայի ԱԳՆ ներկայացուցիչ Ֆերհաթ Ասմանը, 40 կմ խորանալ իրաքյան տարածքներ եւ հիմնականում ոչնչացնել Քրդական աշխատավորականների կուսակցության (PKK) ռազմական հենակետերը, իբր թույլ չտալու, որ այդ կուսակցությունն օգտվելով անիշխանական վիճակից տեղական ընտրություններ անցկացնի հյուսիսային շրջաններում: Այնինչ, հաղորդական մեկնաբանների կարծիքով, նկատի ունենալով հարձակվող զորի աննախադեպ թվակազմը, թուրքական կառավարությունը ձգտում է խորհրդարանական առաջիկա ընտրություններից առաջ ընկճել հյուսիսային դիմադրությունը եւ, միաժամանակ, պատասխան տալ Գերմանիայում այս օրերին PKK-ի կողմից իրականացվող հակաթուրքական գործողություններին: Նախնական տվյալներով, առաջացող թուրքական բանակը մեծ ավերածություններ է գործել հատկապես Զախոյի շրջանում, որտեղ, ինչպես հայտնի է, ադրում են նաեւ մեծ թվով հյուսիսային հայեր: ■

ԿԱԹՈՂԻԿՈՍԱԿԱՆ

## ՀԱԱԿ ատենապետը դեմ է պետական միջամտությանը

Հայաստանի Համկավար ազատական կուսակցության ատենապետ Ռուբեն Միրզախանյանը կարծում է, որ կաթողիկոսական ընտրությունների հարցում պետական միջամտությունն անընդունելի է: «Ինչ վերաբերում է անձնական դիտորոշմանը, ապա ես պատեհ առիթը կունենամ իմ կարծիքը արտահայտելու իվերակության մի ջոցով, որը գաղտնի է», ասաց ատենապետը «Նոյյան տապան» գործակալության թղթակցի հետ զրույցում: Շատ է խոսվում այն մասին, որ կաթողիկոսական ընտրությունների արդյունքները կարող են նպաստել հայ առաքելական եկեղեցու երկփեղկվածության լուծմանը: Ռուբեն Միրզախանյանի կարծիքով, նման տեսակետը չի համապատասխանում ոչ պատմական ճշմարտությանը, ոչ էլ խնդրի լուծմանը: Նա ընդգծել է, որ երկփեղկվածությունը չի կարելի հաղթահարել հայ սառաքելական եկեղեցու գլուխ կանգնեցնելով հենց երկփեղկվածության հիմնական հեղինակներից մեկին: ԼՏ

## «Շատ մտահոգ եմ եկեղեցիի ապագայով»

Անցնող մի քանի օրերին խմբագրությունս սփյուռքից սացել է մի քանի հեռախոսազանգ եւ նամակներ կարդինալական առաջիկա ընտրություններ ի առթիվ: Դրանցից ոմանք Ազգային եկեղեցական ընդհ. ժողովի համար տեղերում ընտրված պատգամավորներից, որոնցից մեկի հայտարարությունը, իր խնդրանքով գրի առնված մեր կողմից, ստորեւ տպագրում ենք նույնությամբ, առաջիկայում նաեւ մյուսներին անդրադառնալու խոստումով:

Հերդի Թերզյան, Դետրոյթ, Ս. Հովհաննես եկեղեցու ծխական խորհրդի փոխատենադեռ, Արեւելյան թեմի թեմական խորհրդի անդամ, պատգամավոր Ազգային եկեղեցական ժողովի: «Ես կուսակցական չեմ եւ չունեմ կուսակցական որեւէ նկատում: Ես հայ առաքելական եկեղեցին կընդունիմ իբրեւ հաստատություն մը, որ գիս, զավակներս եւ ինձի նման շատերը հայ կդարձնէ: Շատ, շատ մտահոգ եմ մեր եկեղեցիի ապագայով: Քանի որ, առաջին այն ինչ որ կոմունիստները չկրնան այսպես բացահայտ, այն ինչ որ բուրերը կոստանդնուպոլսո. պատրիարքական վերջին ընտրություններուն (մենք համաձայն չենք այս դրոմանը- խմբ.), ահա մեր մայր հայրենիքի գերագույն պետը կը ներ այսպես միջամտելով: Երկրորդ ամբողջ 40 տարի Անթիլիասի եկեղեցականները իար նետեցին Ս. էջմիածնի եւ էջմիածնականներուն վրա, իսկ վերջինները կոմունիստներու կռունկին տակ անգամ դիմացան եւ պահպանեցին Ս. էջմիածինը: Եւ հիմա 40 տարի իար նետողները պիտի գան ու բազմին դիմացողներուն եւ Աթոռ պահպանողներուն տեղը: Ասիկա անընդունելի է»:

ՍՓՅՈՒՌՔ-ՀԱՅՐԵՆԻՔ

## «Պայքարը» մայր հայրենիքում

Պատմական ճակատագրի բերումով, հայ ժողովրդի առաքելի հատվածի աշխարհով մեկ ցրված լինելու եւ հայ ազգային կուսակցությունների գործունեությանը հարկադրաբար օտարության մեջ ընթանալու հետ կապված, աշխարհի զանազան երկրներում, դժվարին պայմաններում հրատարակվել են բազմաթիվ բերթեր, պարբերականներ, ամսագրեր: Ու եթե հետազոտի մի հայագետ ձգելու լիներ «հայկական մամուլ» կոչվող ընդգրկուն երեւույթի վրա, առաջ իսկույն պարզ կդառնա, որ առաջին հերթին հայեցի մամուլի ընթացքի է, որ ժամանակի ու հանգամանքների ի գուռ չեն եղել օտար ազդեցություններ, վտանգներ, կշռադատություններ իսկ ամսագրերը իրենց ամսաթվերով: Ուրիշ խոսքով ազգային ոգեղեն ընթացքի մամուլ է ստեղծել:

Ու դրանց մեջ իր արժանի եւ առանձին տեղն ունի «Պայքար» 1922 թվից՝ նախ որպես Համկավար ազատական կուսակցության օրգանը, ապա ընդարձակ եւ, ի վերջո, ամսագիր:

Երկար տարիներ Բոստոնում լույս տեսնելու հանգամանքն, այդուհանդերձ, չի խանգարել, որպեսզի կուսակցության գործադիրները ու հիմնահաստները հարազատ, այն խորանին կապված լինի մայր հայրենիքին, արդի նոր առօրյայով ու հոգսերով, ուրախանա նոր հաջողություններով ու նվաճումներով: Այդ պարբերաբար անդադարել է թե սփյուռքի եւ թե մայր հայրենիքի հայության կյանքին ու խնդիրներին, տնտեսական, մշակութային, հասարակական հարցերին, նպաստել հայրենիքի սփյուռքում կաղների ամրապնդմանն ու զարգացմանը: «Պայքարի» էջերում հանախ են տեղ գտել հայրենական մամուլում տպագրված արժեքավոր հրապարակումներ ու հոդվածներ, գիտական, գրական, մշակութային, հասարակական արժեք ներկայացնող ստեղծագործություններ:

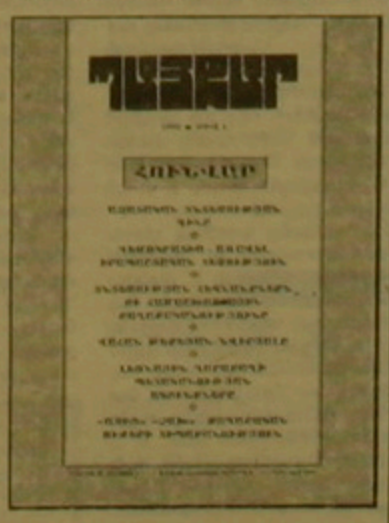


Հայկական անկախ պետականության վերականգնումն այժմ հնարավորություն է բնձեռել «Պայքարի» համար, որպեսզի նա այսուհետ բնակություն հաստատի «համայն հայության մայր հարգամում» Երեւանում: *Տես էջ 2*

ԽՈՐՀՐԴԱՐԱՆ

# Եթե ԱՊՊՎ-ն չհասի ինչով է զբաղված, չի ֆինանսավորվի

ՏԵՐԵՐ ԱԱՍՏՐՅԱՆ.

Գերագույն խորհրդի երեկվա արտահերթ նիստում մշակութային հանձնաժողովների նախագահների զեկուցումներ. կազմված 1995 թ. սոցիալ-մշակութային ծրագրի, բյուջեի եւ դրամավարկային հարաբերությունների հետ, ինչ-որ տեղ ձեւական բնույթ էին կրում: Բերված փաստերն ու գնահատականները հաճիպս ինչել էին հանձնաժողովներում կազմակերպված միագրյալ ճնշարումներում, սակայն գրերի նույնությամբ այդ ամենը կատարյալ պատկերը երկին ներկայացրեց ԳԽ-ին եւ գրերն նույն հաջողությամբ հանձնաժողովներ տվեցին դրական կամ բացասական գնահատական: Վերջնական լուծումը կգրվի այսօր. երբ անցկացվեն հվեարկություններ: Մինչ այդ նշենք, որ երեկվա նիստում եղան հարցադրական ելույթներ. հայտարարություններ, որոնք արդեն իսկ բնորոշում են նոր կազմված փաստաթղթերը: Ալիս Գրիգորյանը նշեց, որ բնև ծրագիրը սոցիալական հարաբերությունների իրադարձով կրթական ու գիտական հարմարագին, բայց այդտեղ էլ չկարողացավ դատապարտել այն հարցին, թե բյուջով որքան առավելագույն աշխատավարձ է նախատեսված ռազմագի համար: Ռուբեն Թադեւոսյանը հայտարարեց, թե իրենց հանձնաժողովը հավանության չի տվել ներկայացված նախագծերին, եւ մինչեւ օրս չեն սացել կառավարությանն ոչդված խենց դիտողությունների պատասխանները: Ավելին, նա նշեց, թե իրականացվում է անօրինական սեփականաշնորհում, սերտիֆիկատների արժեքը առանց հիմնավորման բարձրացվել է եւ նույնիսկ չի երկարացվել դրանց ժամկետը. Ելի որ նախատես դրամ պետք է գործերին մինչեւ 1994 թ. դեկտեմբերը: Իր բաժնին նախատիքը սացավ նաեւ հետազոտությունը, որը միակողմանիորեն է լուսաբանում սեռափականաշնորհման ընթացքը: Ավելի առաջ գնաց Գեւորգ Բաղդասարյանը, նշելով, որ երբ ԱԱՊՎ-ն այսոհետ էլ պատասխանատու եւ նորին գործերի հետ կապված հարցերում չի ներկայացնի իր գործունեության մասին բազատեղի յուսավորություն, ինչպես դա եղել է նախկինում, ապա իմաստ չունի այդ կառույցի ֆինանսավորելը: Ելույթ ունեցողները «Ազատության» մասին օրենքի նախագծում փոփոխություններ կատարելու հետ: Առայժմ պատգամավորները որեւէ յարց ուղղեցին չունեցողին, բայց երկրորդ ընթերցմամբ ընդունելիս ժամանակ հետաքրքիր են տեղեկություններ եւ նոր խմբակցությունների ծնունդ եւ հնեւի փլուզում: ■

ՏՆՏԵՍԱԿԱՆ

## Գազային զանգվածային ոճիր Տոկիոյի մետրոյում

ՏՈԿԻՈ, 20 ՄԱՐՏ, BBC, WSJ: Այսօր առավոտյան ժիկ ժամին գազային ոճիր կատարվեց Տոկիոյի մետրոպոլիտենի 16 կայարաններում: Ներվային անհանգստություն, տհաճություն, կուրություն, անգամ մահ պատճառող գազի ազդակումից տուժեցին 6 եւ հիվանդանոց տեղափոխվեց ավելի քան 1000 մարդ, որոնցից ոմանք ծանր վիճակում: Անապելի խուճապ եւ իրարանցում կատարվեց: Շատերը ուշակորույս վիճակում իրավարարների եւ իսկույն գործի անցած բանակային ինների կողմից տարվեցին կայարաններից դուրս, բաց օդ, մինչեւ շտապօգնության մեքենաների հասնելը: Իշխանությունը բացել է լայնածիր հետաքննություն, առայժմ ձեռնպահ մնալով որեւէ հայտարարությունից: Ոճային նղանակ ներով, օգտագործված գազը եղել է մեթիլ ցիանիդ, որը հիտլերական Գերմանիան օգտագործում էր 2-րդ աշխարհամարտի ընթացքում: 80 ական թթ. վերջերին իրախյան բանակն էր օգտագործել այն Հալաբջայում, Իրաքի դեմ: Այսուհանդերձ, խղճահարական դիտորդների կարծիքով, զանգվածային ոճրագործության մասնակիցները թվով շատ են, ելի որ բռնավոր գազը միաժամանակ է դրվել տարբեր կայարաններում: Կասկածներն ուղղված են դեպի աջ կամ ծախ ծայրահեղականները: ■

■ *Իտալիայի նախագահը Թուրքիայում: Մարտի 20-ին սկսվել է Իտալիայի նախագահ Օսկար Լուիջի Սկալֆարոյի նորօրյա պատմական այցը Թուրքիա: Անկարայում նշանակված են Իտալիայի դեկավարի բանակցություններ եւ զրույցներ Թուրքիայի նախագահ Դեմիրելի, վարչապետ Չիլլերի, Ազգային մեծ ժողովի նախագահ Չինթաուկի հետ:* ԱՐՄԵՆՊՐԵՍ

ՏՆՏԵՍ

## Քանակցություններ. Կառուցողական փոխըմբռնման չհասան

ԵԱՀԿ Մինսկի խմբի հովանու ներքո մարտի 20-ից Ստոկհոլմում կայացիք բանակցությունների հերթական վտրի հետագծումը ամենայն հավանականությամբ բացատրվում է նրանով, որ այսօրվա դրությամբ միջնորդ կողմերին այդպես էլ չհաջողվեց կառուցողական փոխըմբռնման նշի մոտեցումներ մշակել, որոնք թույլ կտային բանակցական գործընթացը դուրս բերել վակուղային իրավիճակից: Այդ մասին մարտի 20-ին Ստեփանակերտում հայտարարեց ԼՂՀ նախագահի մամուլի քարտուղար Ալեքսանդր Դրիգորյանը: Նրա խոսքերով, Մոսկվայում նախորդ հանդիպման ժամադրման հիմնական պատճառը հանդիպացավ այրբնչանական կողմի վարձը վերանայել բանակցություններում ԼՂՀ դատավիրակության կարգավիճակի վերաբերյալ ԵԱՀԿ բադարեցության գագաբաժողովի որոշումը: Նա տեղեկացրեց, որ հիշյալ հարցում պարզություն մտցնելու նպատակով սարածաշրջան կժամանի ԵԱՀԿ Մինսկի վեհաժողովի դատվիրակությունը բնդլայնված կազմով: Պատվիրակությունը կղեկավարեն Մինսկի խմբի համանախագահների ներկայացուցիչներ Անդրես Բյարներն եւ Վլադիմիր Կազիմիրովը: ԼՏ

## Քախվի իրադարձությունները հրահրել են հայե՞րը

Քախվում տեղի ունեցած արյունալի բախումների ընթացքում զոհվել են հարյուրից ավելի ոսիկաններ եւ զինծառայողներ, ինչ չի նշել խաղաղ բնակչության շրջանում զոհերի թիվը: Խռովության ճախողումից հետո Քախվում ծեր բակալվել են 300 ից ավելի աղտամբներ: Այդ մասին տեղեկացրեց Ադրբեջանի գլխավոր դատախազը հանդատեսության անվանգության խորհրդի նիստում, որը հետաքրքվել է ազգային հետաքննության ընթացքում, մարտ 19-ին: Մոսկվա եւ Ղազախ շրջկենտրոնների մի շարք վարչակազային շենքերի գրավման ժամանակ զոհվել են նաեւ մի քանի տասնյակ ոսիկաններ: Ըստ նույն աղբյուրի, Ադրբեջանի կառավարական զորերի դեմ կռվում էին 1000 ից ավելի խռովարարներ, որոնց տրամադրության տակ էին զրահատեխնիկա եւ մեծ քանակությամբ ավտոմեքենաներ, այդ թվում «Մերսեդեսներ» եւ «Ջիպեր»: Դատախազը նաեւ տեղեկացրեց ներկաներին, որ աղտամբների դեկավար Ռովշան Ջավադովի եղբայր Մահիր Ջավադովին մի խումբ համախոհների հետ հաջողվել է անհետանալ: «Քանի դեռ Մահիր Ջավադովը եւ նրա զինակիցները ծերբակալված չեն, խռովությունը կարող է կրկնվել, որովհետեւ որոշ տեղեկությունների համաձայն, նրանց աջակցում են հանրադեցության մի շարք շրջաններում», նշեց ելույթ ունեցողը: Դատախազը հանդես եկավ սենսացիոն մի հայտարարությամբ, ըստ որի զանգվածային անկարգությունները շրջաններում հրահրել է հայկական կողմը: Նա խոսքերով, դեռեւս Ղազախում եւ Մոսկվայում աղտամբների դեկավարները սերտ կապեր էին պահպանում սահմանադիր հայկական շրջանների իշխանությունների հետ: Վերջիններս, ըստ դատախազի, զգալի հանկությամբ տարադրամ եւ զինամթերք էին տրամադրում խռովարարներին, որոնք իրենց հերթին հայերին վաճառում էին հանրադեցության հարստություններ, մասնավորապես վառելիք:

digitised by A.R.A.R.@

ՀՈՒԱԿ

## Սոցիալ-տնտեսական ծրագրի եւ բյուջեի քննարկում

Մարտի 17-ին տեղի ունեցավ ՀՈՒԱԿ համապետական վարչության հերթական նիստը, որը ննջարկեց Համառոտեսական վարչության որոշումների կատարման ընթացքի, հասարակական կառերի բաժնի աշխատանքային ծրագրի հաստատման, համառոտեսության 1995 թ. սոցիալ-տնտեսական զարգացման ծրագրի եւ բյուջեի, եղեռնի 80-ամյակի միջոցառումների հետ առնչվող եւ ընթացիկ այլ հարցեր: Սակցին հարցի մասին զեկուցեց ՀՈՒԱԿ ՀՎ աշխատակիր Լեւոն Բաբայանը, որը տեղեկացրեց, թե ՀՈՒԱԿ ՀՎ-ն 1995-ի հունվարից ի վեր գումարել է 10 հերթական եւ 5 արտահերթ նիստեր, որոնց ընթացքում ննջարկվել է 23 հաղաքական եւ կազմակերպչական հարց: Ընդունվով 34 որոշում, դրանցից չի գործադրվել 3-ը: ՀՈՒԱԿ ՀՎ անդամները այն կարծիքը հայտնեցին, որ անհրաժեշտ է վիճակագրական վերլուծություն կատարել եւ ըստ այդմ գնահատել կատարված աշխատանքները: Որոշվեց հաջորդ նիստին դարձյալ անդրադառնալ հարցին: ՀՈՒԱԿ ՀՎ-ն ննջարկեց նաեւ հասարակական կոչերի բաժնի աշխատանքային ծրագիրը, որը հաստատելուց հետո հանձնարարեց հաջորդ նիստին ներկայացնել կոնկրետ միջոցառումների ամսական պլան: Համապետության 1995 թ. սոցիալ-տնտեսական զարգացման ծրագրի եւ բյուջեի մասին զեկուցեցին ՀՀ ԳՆ պատգամավորներ Մելս (Սամվել) Սահակյանը եւ Սամվել Տոնոյանը: Քննարկման ընթացքում ՀՈՒԱԿ ՀՎ անդամները իրենց դիտողություններն ու ննջադատական մոտեցումները արտահայտեցին կառավարության ներկայացրած ծրագրի շուրջ: Մասնավորապես ննջադատվում էր կառավարության հարկային եւ վարկային քաղաքականությունը, սեփականաշնորհման հետ կապված բերություններն ու գյուղատնտեսության եւ արդյունաբերության բնագավառներում առկա իրավիճակը: ՀՈՒԱԿ ՀՎ-ն որոշեց խորհրդարանական ննջարկումների ընթացքում կառավարության ծրագրում փոփոխություններ եւ առաջարկներ ներկայացնել, որոնց հավասի առնելու դեպքում միայն կողմ քվեարկել կառավարության ներկայացրած նախագծին:

Ինչպես հայտնի է, վերջերս Հայաստանում էր գտնվում Ռուսաստանի առնվազն 6 ներգեհիկայի բնագավառի մասնագետներից կազմված մի պատվիրակություն Ռուսաստանի առնվազն 6 ներգեհիկայի փոխնախարար Լեւ Ռաբեհի գլխավորությամբ: Այցելելով հայկական առնվազն 6 ձանապարհով անցած ամիսների ընթացքում կատարված աշխատանքներին, որոշ մասնագետներ ընդհանուր առմամբ դրական էին գնահատել դրանք: Մարտի 18-ին կայացած մամուլի ասուլիսում, որին մասնակցում էին Լեւ Ռաբեհը, պետնախարար Վիգեն Չիտչյանն ու էներգետիկայի նախարար Միհոն Ճիշմանյանը, որն. Չիտչյանը հայտարարեց, թե ինչպես եւ նախատեսվում էր, հիմնական վերանորոգման աշխատանքները կավարտվեն մինչեւ առաջին մեկը, իսկ առաջիկն կսկսվեն հիմնական հատակագծի առաջումները: Մայիսին կսկսվի առնվազնյանի վերագործարկման առաջին եւ ամենակարեւոր փուլը ֆիզիկական գործարկումը: Այնուհետեւ պետնախարարը ներկայացրեց որոշ թվեր, որոնցից պարզ դարձավ, որ կատարվել է հսկայական աշխատանք բավական է ճշել միայն, որ իրականացվել է 330 օդային չվերթ, վերագործարկման համար անհրաժեշտ նյութերն ու սարքավորումները հիմնականում բերվել են Ռուսաստանից (3820 անուն) եւ այլն: Հետագոտությունները գույց են տվել, որ առնվազնյանը տերաբաշխված է ապի վրա, եւ որեւէ ճնշ չկա, կամ, այլ կերպ ասած, սեյսմակայունության առումով իրավիճակը բարվոք է:

Իր ներքին որոշ փոխնախարար հայտարարեց, թե հիմնական աշխատանքներն ուղղված են անվտանգության բարձրացմանը. ու թեեւ առայժմ կան որոշ նյութական դժվարություններ, այնուհանդերձ դրանք հաղթահարելի են: Համենայն դեպս Ռուսաստանի ֆինանսների նախարար խոստացել է ինչ-որ կերպ լուծել այդ հարցը: Տեղեկացնենք, որ առաջիկայում Ռուսաստանից կհրավիրվեն մի հանի առաջնակարգ մասնագետներ հայկական առնվազնյանում աշխատելու համար: Իսկ որն. Ռ.Բաբեհը հայտարարեց նաեւ, որ եթե ամեն ինչ բարեհաջող ընթանա, առա առնվազնյանն արդեն հունիսին կարող է հոսանք տալ: Ինչ վերաբերում է առնվազնյանի հայրենական համատեղ ձեռնարկության կարգավիճակի շուրջ խոսակցություններին, առա եւ որն. Չիտչյանը, եւ որն. Ռ.Բաբեհը հայտարարեցին, թե դրական լուծում կստանա այդ հարցը մինչեւ շահագործման չհննարկել: Կարեւոր է նաեւ մեկ այլ խնդիր. բարեհաջող վերագործարկման դեպքում դեռ որքա՞ն կարող է աշխատել առնվազնյանը: Ըստ որն. Չիտչյանի, մինչեւ հաջորդ դարի սկիզբ: Իսկ որն. Ռ.Բաբեհն այդ առթիվ պարզաբանեց, որ ներկայումս գոյություն ունի ծրագիր, որի համաձայն առնվազնյանի վերագործարկման հետ կապված բնակչության էվակուացիայի պլանին վերաբերող ոչինչ չկա, այդպիսի պլան միշտ էլ եղել է եւ նախատեսված է «համենայն դեպս»: Այդ որն. Չիտչյանը տեղեկացրեց, թե առաջիկայում եւ մամուլի, եւ հեռուստատեսության միջոցով բնակչությունը կծանոթանա նախատեսված միջոցառումներին եւ համապատասխան տեղեկություններ կստանա: Հուսով ենք, որ այս միջոցառումներ խոշոր չեն առաջացնի բնակչության շրջանում մանավանդ, որ դրանք վաղուց արդեն սովորական են Արեւմուտքի զարգացած երկրներում: Իսկ միջուկային տերության լինելը ոչ միայն պատվաբեր է, այլեւ պարտավորեցնող:

ԱՐՄԵՆ ԲԱԲԱՅԱՆ

ՄԵՁԱՄՈՐ

## Առնվազնյանի ֆիզիկական քողարկման աշխատանքները կսկսվեն մայիսին

Մեձամորի մեծ պատուհեր (կամ հոկտեմբերից Արմավիրում)

ՍՓՅՈՒՌՔ-ՀԱՅՐԵՆԻՔ

## «Պայքար» մայր հայրենիքում

Սկիզբը էջ 1

Վստահ եմ, որ նրա դարձը, մայր հայրենիքում կյանքը շարունակելու հանգամանքն, անշուշտ, նոր աստվածավոր ու բարեպատակ կլինի «Պայքարի» հետագա գործունեության համար: Այն խնդիր ու նի ոչ միայն պահպանելու իր ավանդական դիմագիծը, այլեւ լինելով հայ գիտական, գրական եւ ընդհանրապես հասարակական միտքը կերտող ստեղծագործական մամուլորակության համար արդեն իսկ անհամեմատ մասչելի, ավանդական միտումներն ու նորատակները ուղղվածությունները զարգացնելուն գուգահեռ, պետք է խորացնի իր ազգային ձեր գործը ստեղծագործական առավել այն դասը եւ գործունեության միջավայր առաջնելով թե իր եւ թե իր հետ համագործակցող հեղինակների հայր:

Գիտատեսական, լրատվական, հասարակական հաղաքական, վերլուծական, տագրային, գրական մեակությային նյութերը, որոնք պարբերաբար կտպագրվեն «Պայքարում», անկասկած, կլինեն ի պատս հայոց նորատեղծ պետականության ամրապնդմանն ու զարգացմանը, նչպես նաեւ ժողովրդավարության ու գատնականության գաղափարների հաստմանն ու տարածմանը:

Ելնելով «մեկ ժողովուրդ մեկ նպատակ» սկզբունքից, «Պայքարը» կլինի նաեւ ամայտ խոսափողը, որը հնարավորություն կտա հայրենիքի ու սփյուռքի ավորակությանն ու մասնագետների հետ իրենց մտորումները, գաղափարները, հասկանորեն պահանի վարկածներն հրապարակները հասցնել ժողովրդին, ստել նրա առջեւ ծառացած բազմաթիվ ու բազմազիսի, հրատապ լուծում պահանջող խնդիրները կյանքի պրան:

«Պայքարի» 1995 թ. թիվ 1-ը:

Համարը բացվում է ՌԱԿ հանրապետական վարչության եւ ՌԱԿ մամլո կենտրոնական դիվանի ողջույնի խոսքով, որտեղ միաժամանակ համառոտակի ծարադրված են «Պայքարի» գործունեության ուղղվածություններն ու անելիքները: Այնուհետեւ Հայաստանի ազգային գրադարանի գլխավոր մասնեցագետ Գրիգոր Գույումջյանը «Պայքարի ու դին» վերնագրով հոդվածում մանրամասն ներկայացնում է ամսագրի պատմությունը՝ տարբեր փուլերում նրա գործունեության բոլոր բնագավառներով հանդերձ: Օրինականության նկատմամբ ՀՈՒԱԿ-ի դիրհորոշմանն է նվիրված իրավաբանական գիտությունների դոկտոր Վլադիմիր Նազարյանի «Ռամկավար ազատականության գոյածեւն օրինակ նություն է» ընդարձակ հոդվածը, իսկ տնտեսական գիտությունների թեկնածու Գագիկ Գալստյանի «Ազատական տնտեսության գինը» հոդվածը պարզաբանում է տուկայական տնտեսության առանձնահատկություններն ու դրանից բխող հետեւանքները: «Վահան Թեհեյան-նվիրյալը» արժեքավոր ու հետաքրքիր հրատարակմամբ, որը նվիրված է մեծ բանաստեղծի մահվան 50-ամյակին, բանասիրական գիտությունների դոկտոր Վազգեն Գաբրիելյանն իր նորամի մոտեցմամբ բացում է Թեհեյան մարդու կերպարը, ծանոթացնում է նրա նուրբ հոգու գաղտնիքներին: Լեռնային Ղարաբաղի պատմության վերաբերյալ նոր հայեցակետ է պատմական գիտությունների դոկտոր Բորիս Բալայանի «Լեռնային Ղարաբաղի պետական կազմավորումը 18-րդ դարում» ուսումնասիրությունը, որը լույս է տեսնում հայ իրականության ոչ վաղ անցյալի փոխհարաբերությունների վրա, որոշ ընկիորեն ընկելով դրանց վերաբերյալ ավանդական պատկերացումները, իսկ պատմական գիտությունների դոկտոր Ա.Վեհիս Յափուջյանի «Ազգային տան փնտրումը Լոզանի մեջ» հոդվածը լուսաբանում է Լոզանի խորհրդաժողովում հայկական հարցի վիճելման բուն պատճառները: Բանասիրական գիտությունների բեկնածու Վերժինե Ավագյանի «Կիլիկիայի հայության ազատագրելու երգերը» հետաքրքրական ներկայացնում է Մեծ եղեռնի եւ հետագա տարիների ժողովրդական երգերը, որոնցում իշխում է պայքարի, գոյատեւման, ազատության գին: Ամսագրում բարգմանաբար ներկայացված են տեսական, հաղաքական բնույթի մի շարք հոդվածներ (Հենրի Դ. Մակ «Տնտեսական ազատականություն եւ տնտեսական զարգացում, Կարլ Պոպեր «Դեմոկրատիա», Լեւ Ռեյսներ «Թեւերից դեպի կենտրոն», Անդրե Ֆրանկ «Տնտեսության հեգեմոնիները համաշխարհային հաղաքականության մեջ»-վերջինը փիլիսոփայական գիտությունների բեկնածու Ալեքսանդր Ճադեսոյանի վերաբաղադրմամբ եւ մեկնաբանությամբ), որոնք անշուշտ, հաստատ տասխանաբար կնպաստեն ընթերցողի կողմնորոշումը նոր իրավիճակներում ու պարմաններում:

Հարավային ուղղությունում Ռուսաստանի ազգամավարության մեկնաբանությունն է կատարել պատմական գիտությունների բեկնածու Ռոզա Գաբրիելյանը, իսկ Թիլիդ Քեյլսը «Ռումբ Ռեի Իոսիֆի համար» վերնագրով գրավոր սությամբ ընթերցողին ծանոթացնում է Դեվիդ Հոլովեյի «Սպայինը եւ ռումբը» գրքի: Ամսագիրը եզրափակում է «Մի ազգային մամուլը եւ Հայաստանը» բաժինը, որը սիրով կազմել ու ամսագրին է տրամադրել Գրիգոր Քեոսեյանը:

Բոլոր երք «Պայքարին» Մայր հայրենիքում:

## Կաթողիկոսական ընտրության հարցը՝ հանրահավաքում

Մարտի 18-ին Օդերայի հրապարակում Ազգային Միասնության ուխի հանրահաւային Ռաֆիկ Համբարձումեանը յայտարեց, որ, իբր, կաթողիկոսական ընտրությունների կաղակցությամբ Հայաստանի նախագահի յայեցի հարցազրույցը բազմությունների ճնշման արդիւնք էր: Ըստ նրան, եթէ նախագահը վստահ լիներ որ ժողովրդի մեծամասնությունը Գարեգին Բ վեհափառի կողմն է, նման յայտարարութիւն չէր անի:

Ռ. Համբարձումեանը դարձեալ շեշտելով որ արձանագրողը իր կարծիքով Ն. Ս. Օ. Գարեգին երկրորդն է, միաժամանակ սխալ համարեց նախագահի հայ ԼՂ իշ ամբողջական համերաշխությունը յայտնելով այդ առթիւ Ռամկավար Ազատական կուսակցութեան տարածած յայտարարութիւնը: Նա անդրադարձ, որ նա խոզագնը այդ անդամետեհութիւնը փոխհատուցելու մէկ ճանապարհ ունի. ս. թ. ապրիլի 2-ին Օդերային բատրոնի դահլիճում հրաւիրի Աշխարհաժողով Ազգային եկեղեցական ժողովի պատգամաւորների հետ, որը դրսում հաւաքուած ժողովրդի մասնակցութեամբ անուանի Ս մենայն հայոց կաթողիկոսին, իսկ ապրիլի 3-ին Ազգային եկեղեցական ժողովը վաւերացնի այդ որոշումը: Հռադարձ կուեց ուխի կոչը ուղղուած ժողովրդին, իշխանութիւններին, կուսակցութիւններին, լրատու միջոցներին, որպէսզի մինչեւ կաթողիկոսի ընտրութեան օրը ապրիլի 3-ը, «Հայոց նոր մուսին ճանփաները դէպի Ս. էջմիածին զարդարենք իրար հանդէպ սածելի սիրով, յարգանքով, ներդաշնութեամբ, որպէսզի Հայոց նորընծայ հանճայաւոեը անուր եւ հաստատուն բազպի Ս. Գրիգորի Քրիստոսանէ եւ լուսածաւալ Աթոռին ծառայաւորելու համար մեր հոգիների միութիւնը ի Յիսուս եւ ի Հայրենիս»:

Ընդգրկից

ՄԱՍՈՒԻ

## «Քանքերը» կասեցվել է մեկ ամսով, իսկ «Շրջանը» ըստ կվերահրատարակվի

Մարտի 18-ի համարում «Լրագիր» օրաթերը տեղեկացրել է, թե Քրիստոնեական մոկրատական միության պատասխանաբեր «Քանքերի» գործունեությունը կասեցվել է, իսկ նրա գլխավոր խմբագիր Մարտին Հուրիխանյանը, «հավատի աղբյուրների» համաձայն, պատասխանատվության է ենթարկվել: Ըստ նույն աղբյուրների, պատճառները ֆինանսական են. «Քանքերի» խմբագիրը ամեն ամիս ՔԳՍ-ից ստանալիս է եղել 2500 դոլար, սակայն փետրվարին իջեցրել է աշխատակիցների աշխատավարձը եւ հոնորարը: Այս առթիվ «Քանքեր» օրաթերի տնօրեն Համլետ Հակոբյանը երեկ հանդես է եկել հայտարարությամբ, որով տեղեկացնում է, թե թերի գլխավոր խմբագիրն ընդհանրապես չի զբաղվել ֆինանսական գործունեությամբ, իսկ մարտ ամսին աշխատավարձ եւ հոնորար ընդհանրապես չի վճարվել. ֆինանսական միջոցների բացակայության պատճառով: Տնօրենի կարծիքով, «Լրագրի» այդ հրադարակմամբ փորձ է արվում նախընտրական պայքարի շեմին վարկաբեկել Մարտին Հուրիխանյանին: Տեղեկացնենք, որ նա պատրաստվում է իր բեկնածությունն առաջադրել առաջիկա խորհրդարանական ընտրություններում: եւ այսպես, ի՞նչ է տեղի ունեցել: Ըստ որն. Հուրիխանյանի, վերջին խորհրդակցության ժամանակ ինքն այն կարծիքն է հայտնել, թե թեեւ անցած մեկ ամսվա ընթացքում թերն իր տպաման մակարդակով նախորդին տեղից բարձրացել է երրորդ տեղը (թերի տպաքանակը 3000 է), այնուհանդերձ, հաշվի առնելով ընթերցողների իրական թիվը, անհրաժեշտ է տպաքանակը իջեցնել 2500-ի: ՔԳՍ-ի ղեկավար Ազատ Արշակյանը չի համաձայնվել այդ մտքի հետ եւ հայտարարել է, թե թերի գործունեությունը մեկ ամսով կասեցնում է: Ինչը որն. Հուրիխանյանը մեկ անգամ եւս հայտարարեց, թե ան կախ իրադարձություններից ընթացից, որեւէ ցանկություն չունի այլեւս աշխատել «Քանքերում»: Ի դեպ, տեղեկացնենք, որ այս անգամ արդեն ստացված տեղեկությունների համաձայն, որն. Հուրիխանյանն անցել է այլ աշխատանքի: Այն է՝ «Հայաստանի Հանրապետություն» թերթի գլխավոր խմբագրի տեղակալ: Այսպես՝ «Քանքերի» մասին: Ինչ վերաբերում է «Շրջան» շաբաթաթերթին, որի հիմնական աշխատողներն ինչպես հայտնի է, հեռացել են թերթից, ապա երեկ տեղեկացանք, որ «Ազգային պետություն» կազմակերպության ղեկավարներից Գրիգոր Գրիգորյանը իր մոտ է հրավիրել թերթի նախկին աշխատակից Վահան Իշխանյանին եւ առաջարկել կազմակերպել թերթի հիմնական աշխատանքները: Վերջինս, իր իսկ խոսքերով, համաձայնել է առաջարկը: Տեղեկացնենք, որ նա «Շրջանից» դուրս էր եկել դեռեւս 15 օր առաջ: Ըստ որն. Իշխանյանի, պատճառն այն էր, որ «գլխավոր խմբագիր Միհայել Հայրապետյանը գաղտնի հանդիպումներ էր ունենում Վազգեն Սարգսյանի հետ եւ հոդվածներ տպագրում նրա հաղաքական հակառակորդների դեմ: Իսկ առիթը եղավ այն, որ Միհայել Հայրապետյանը հայտարարեց, թե «Շրջանը» միանում է «Հայաստան» համահայկական հիմնադրամին եւ փոխանցում աշխատավարձի 5 տոկոսը ես դեմ էի դրան: Հիմնադրամի աշխատակիցների ազատվելը չեմ կասկածում, բայց հրաժարվելուս պատճառները հաղաքական էին: Ես պահանջեցի, որ Միհայել Հայրապետյանը թերթում տպագրի իմ հայտարարությունը այդ որոշմանը չմիանալու մասին: Նա հրաժարվեց, եւ ես հեռացա»: Տեղեկացնենք նաեւ, որ ըստ Վահան Իշխանյանի, «Շրջանը» մոտ ժամանակներս նորից կսկսի լույս տեսնել:

ԷԼ. Բ.

ՌԱՄԿԱՎԱՐ ԱԶԱՏԱԿԱՆ ՕՐԱԹԵՐԹ
Հասարակության է տալի
Հիմնադիր եւ հրատարակիչ
«Ազգ» թերթի հիմնադիր խորհուրդ
Երեւան 375010, Համառոտության 47
Թելեֆ 562941, AT&T (7 885) 151065,
e-mail INTERNET: azg2@arminco.com
Գլխավոր խմբագիր
ՅԱՎՈՐ ԱՒԵՏԻՔԵԱՆ / հնե. 521635
Տնօրեն
ՍԱՐԳԻՍ ՍԱՐԳՍԵԱՆ / 562863
A STYLE համակարգչային
ծառայություն / 581841
Ինչ եւ ամառածները պահանջել ՀԱՆՐԱՊԵՏԱՐԱՆ
Apple Macintosh
համակարգչային ծառայություն
«Ազգ» թերթի
LIBERAL DEMOCRATIC NEWSPAPER
Editor
H. AVEDIKIAN / phone: 521635
47 Hanrapetoutian st.
Yerevan, Armenia, 375010

digitised by A.R.A.R.@

ԱԶԳ

# ՏԵՂԱՄԱՍ

ՀԱՐՑԱԶՐՈՒՅՑ

## Սեփականաշնորհում. Ուր ուղղել սեփական հնարավորությունները

**Սեփականաշնորհման գործընթացը բավի է առել: Առաջին խմբի բնեռյալների մեջ են «Դարին», «Տաղ» թաթրիկաներ, Լենկերաոպարաների, կոմպրեսորների, «Երազ» գործարանները եւ այլ ոլորտի շուրջ 10 ձեռնարկություն: ՀՀ սեփականաշնորհման եւ աղքատեսականացման պետական հանձնաժողովը կազմում է ևս 58 ձեռնարկությունների ցուցակը, որը կներկայացվի մինչեւ մարտի 20-ը: Ձեռնարկությունների բնեռությունը կատարվում է հաշվի առնելով, թե որքան են բարվոք նրանց ֆինանսական եւ նիմնական միջոցները, շենքի պայմանները, կադրերը: Ընտրված ձեռնարկությունների ցուցակը ներկայացվում է նախարարությունների եւ կոլեկտիվների ՈՒսումնարկներ: Երեի չինում են նիմնավորված առարկություններ, հաշվի են առնվում: Ձեռնարկությունները խումբ-խումբ ներկայացնելը նեղեսում է այն բանի, որ սեփականաշնորհման սերտիֆիկատները բաշխվել են հանրապետության նաղադեղիներին եւ դրանց արժեզրկումից խուսափելու համար անհրաժեշտ է ժամդկանց գործուսար կյանքին մասնակցելու հնարավորություն ընձեռել:**

**«Ձեր կարծիքով ո՞ր ձյուղերին է անհրաժեշտ պետական հովանավորություն ապահովել, ժամանակի խնդիրներին համապատասխան ինչ նոր արտադրությունների սկիզբնման կարիք կա», այս եւ այլ հարցերի պատասխանում է սեփականաշնորհման եւ աղքատեսականացման պետական հանձնաժողովի անդամ, ՀՈՒՄ Հանրապետական վարչության փոխատենադես Կարեն Կոստանդյանը:**

– Ես կարծում եմ, որ ամենից առաջ պետք է ուշադրություն դարձնել գյուղատնտեսությանը, որովհետեւ մեր ժողովրդի մեծ մասը հենց գյուղում է ապրում: Ինչ վերաբերում է արդյունաբերությանը, ապա ես կարծում եմ, որ պետք է ուշադրություն դարձնել այն ճյուղերին, որոնք ավելի արագ կարող են վերականգնվել: Ես նկատի ունեմ, օրինակ, ալյումինի գործարանը, որը կարող է իր սերտիֆիկատները հանել շուկա, եթե իր բաժնետոմսը իրեն չի գոհացնում: Սակայն չեմ կարծում, որ բոլոր կիրաժարվեն իրենց բաժնետոմսից:

**– Հանրապետության թալանված, հնացած կամ կիսավեր տեխնիկայով, սարքավորումներով ե՞րբ կարող են մի քանի միջազգային շուկայի պահանջներին համապատասխանող արտադրանք բողարկել, դուրս գալ համաշխարհային շուկա:**

– Բարդ հարց է: Գնգտենք որեւէ կարելի է ասել: Ինչ վերաբերում է սարքավորումներին, տեխնոլոգիային, ապա կարծում եմ, մեզանում 70 տոկոսը պետք է գնվի արտադրամով: Մենք մի քիչ ուշացանք սեփականաշնորհման հարցում: Նոր միայն սկսվել է դրա իրական ընթացքը, եւ հուսով եմ, կրնթանա առանց լարվածության եւ սոցիալական դայթյունների:

**– ՀՀԾ-ի իշխանության գալուց զատ նեռո հիմնականում նոր ճանապարհներ արվեցին: Չի՞ ճանապարհում, որ այս հարցատող սեփականաշնորհումը արվում է հատկապես այդ կառավարության անդամների համար, եւ հետագայում, այլ գաղափարախոսների իշխանության գալուց նեռո, տնտեսական լծակները, միեւնույն է, նրանց ձեռքում կլինեն:**

– ՀՀԾ-ի իշխանության գալուց նեռո հիմնականում նոր ճանապարհներ արվեցին: Չի՞ ճանապարհում, որ այս հարցատող սեփականաշնորհումը արվում է հատկապես այդ կառավարության անդամների համար, եւ հետագայում, այլ գաղափարախոսների իշխանության գալուց նեռո, տնտեսական լծակները, միեւնույն է, նրանց ձեռքում կլինեն: Օրինակ, ադամանդների մշակումը շատ հետաքրքիր եւ եկամտաբեր ճյուղ է: Դրա եւ հումքի տեղափոխությունից է հետո ու ոսկի, որի բաժնետոմսի կեսը պատկանում է հետ

# ազգային

ԱՍԲԱՐԻ

## Անընդունելի միջամտություն մը

Ընթերցողներ անշուշտ տեղեակ են այն միջամտության զոր Հայաստանի Հանրապետության նախագահ Լեռնի Տեր Պետրոսեան կատարեց կաթոլիկոսական յառաջիկայ ընտրութիւններուն առիթով:

«Արմէնփրես» լրատու գործակալութեան տնօրէն Ալոս Ալեքսեանի հետ հարցազրոյցի մը ընթացքին նախագահը յայտարարեց, թէ իր բնկճածուն էր Կիլիկիոյ աթոռի գահակալը Գարեգին Բ. Կաթողիկոսը:

Պարզ յայտարարութենէ մը աւելի նախագահը հարցազրոյցի մը կեդրոնական առանձնած, գովասանքը ինակը իր բնկճածուին, եւ յատկ բուռն, թէ անոր յաջողանքն զայն կ'ուզէր տեսնել Ամենայն հայոց հայրապետութեան գահին վրայ:

Այս առընչութեան յայտարարութիւնը անշուշտ տեղ մը պիտի գտնէ Հայաստանի մամուլին մէջ, եւ ոչ ոք կրնայ ուրանալ անոր իրաւունքը: Ինչպէս նաեւ ոչ ոք կրնայ ուրանալ Հայաստանի Հանրապետութեան նախագահին իրաւունքը՝ ունենալու իր նախասիրութիւնները եւ զանոնք յայտնելու:

Սակայն, ինչպէս ամէն ոք գիտէ, Հայաստանի Հանրապետութիւնը աշխարհիկ պետութիւն է, եւ անոր նախագահը ոչ մէկ պաշտօնական կապ ունի Հայ Առաքելական Սուրբ Եկեղեցիին հետ: Ան կրնայ ունենալ իր անձնական նախասիրութիւնները, բայց ոչ մէկ պարագայի մէջ կրնայ զանոնք պարտադրել հայ ժողովուրդին:

Ինչո՞ւ:

Որովհետեւ հանրայնապէս վարչակարգի փոփոխութիւն եղած առաջին հանգամանքներէն մէկն ալ ընտրութիւնը այս անգամ ճշմարիտ տակ կը դառնայ ճոխիներն Հայաստանի նախագահին կողմէ, եւ այս ձեւով Էջմիածնի մէջ կայանալիք ժողովականները արգահատելի զանեցա ոգեւորութեան կը վերածուի:

Ուրեմն հարց կը ծագի թէ՞ն է տարերքները հանդիսաւոր վարչակարգին եւ ներկայ կառավարութեան միջեւ: Երբ դիտորդը, որ իբր թէ չի խառնուիր հասարակական կեանքի վերաբերող խնդիրներուն եւ կը յիշուցանէ թէ «... Անձնական արժանաւորութենէ բացի այս ընտրութիւնը, վստահ եմ, կարող է տրդադարձային դեր խաղալ Հայ առաքելական եկեղեցւոյ նոյնատեսական միասնութեան վերականգնման, ինչպէս նաեւ աւելի լայն առումով Հայաստան Սփիւռք յարաբերութիւններուն կարգաւորման յնուղի համագգային գործում»:

Նախագահին տրամաբանութիւնը տարօրինակ է, թերեւս համար նուազ գոյն: Կաթողիկոս մը, որ իր կրօնական եկեղեցական գործունէութեան առաջին օրերէն իսկ ոգի ի բռին ատխասած է Էջմիածնի ներքնայ բնմդրի խլելու արտասահմանի մէջ, անձ մը, որ կաթողիկոսական եսէ տարիներով յուսահոգի Վազգէն Ա. Վեհափառ օրուան է սին խոստումներով եւ հասարակական «մթութեան» մը եւ գրաեալ բնմդրա վերադարձի դրամին գոյացուցած, անհասկնլի կը դառնայ, նախագահին տեսակէտէ, օրինակաւորութեան առումով:

Հայաստանեայց եկեղեցին, այս ոչ, ընտրութիւնը նախատեսելի ինքզինք կը գտնէ յուսահատ վիճակի մէջ:

Ասիկա, որ ներսկոյս Հայաստանի մէջ տեղի ունենալիք առաջին կաթողիկոսական ընտրութիւնը նման միջամտութեան մը ենթակայ կ'ըլլայ:

Սակայն ես վստահ եմ, որ բոլոր դատաւորները աշխարհական թէ եկեղեցական, արտասահմանեն թէ ներքին սփիւռքն եւ Հայաստանն կատարող ճշմարիտ դիմագրաւեն եւ ընտրեն արժանին Ս. Լուսաւորչի գահին:

Ամենայն Հայոց Հայրապետ մը որ վերականգնէ հայկական հիասքնդրութիւնը Հայաստանի մէջ եւ ներքին սփիւռքի, որ դատելէ դատելի գանգատ ապագային մարդոցական ընտրութիւններու նախօրեակին նախագահը պէտք է կատարի դերը ճշմարիտ:

Ամենայն հայոց հայրապետ մը որ թերեւս չդառնայ դեմական մի ցամաքութիւններու եւ դատարկութիւններու:

ԱՐԱ ԳԱԼԱՅՃԵԱՆ
Խմբագիր «The Armenian Mirror-Spectator» շաբաթաթերթի

ՍՓՅՈՒՌՔ-ՀԱՅՐԵՆԻՔ

## Արեւմտահայերը կ'օգնէ՞ն Հայաստանին

Տաճախ, մանաւանդ արտասահմանի, ոմանք սկսած են ակնարկել այն դերը, որ հայրենաշինութեան գործում սահմանադրական տեսնել առաջադրանքի եւ կրթական մարզերին օգնութեան հասցնելու ջանքերում, անաչառ վերաբերմունքով, հանդիսանական բնոյթ, նոյնիսկ հրապարակով (դժբախտաբար մեկ անգամ նաեւ մեր թերթում) փորձում են Ազգային ակնարկներ, զարմանալի կատարումներ անելով այն ամբողջ աշխատանքին ու գործունէութիւններ, որոնք ակնարկից մասնավորապէս ուղղած են այդ երկու բնագաւառներին: Տեսանելի ակնարկ ակնարկ էին, երբ մեր համապատասխան հանրապետական պետի լինեն, երբ մեր համապատասխան հանրապետական պետի լինեն, երբ մեր համապատասխան հանրապետական պետի լինեն ու գերատեսչութիւնները ամենամեծ տեղեկներով մեր ժողովրդին գեր մեկ անգամ զգալ տային, թե վերջին 5-7 տարիներին ի՞նչ է արել Սփիւռքը իր բարեգործական եւ ընկերային կազմակերպութիւններով, դրանց հետ կապուած կառավարութիւններով, այո՛, չպայմանաւորուած, կառավարութիւններով, անհատներով եւ վերջինները բարեկամ օտար անհատներով ու կազմակերպութիւններով այդ նոյն հայասատանի առողջապահութեան մարզի համար: Անկասկած մի ակնարկ, որ դեռեզի մեր պետական ներկայացուցիչներից ոմանք, եւ դրանց բերանից կասկած մարդիկ, այլեւս չհամարձակվելին ակնարկի երեսից տեսել ի՞նչ եմ արել ու...

Ընդամենը մեկ օրինակով, բավական դիւրամատոյց, այդ հարցին պատասխան է տալիս Մ. Նահանգներից (միայն մեկ երկրից) Հայաստան առաքուող օգնութիւնների ծառայներին ու տեսակցուած լավագոյն գիտակ Տարոն Սաամնյանը, որի տնօրինութեան տակ ղեկավարուած Միացեալ հայկական ֆոնդի (UAF) 69-րդ օդանաւը 2 շաբաթ առաջ հասաւ Երեւան: Ահոյ է տալիս եւ հայաստանում օգնում ենք, ամէնի կօգնենք, պատրաստ ենք օգնել, միայն թե մի՛ նախատի մեզ, այլ հպպալերեցեք:

Բոլորս ալ հաջ գիտենք այն բազմաթիւ դժուարութիւնները, որ Հայաստանի ժողովուրդը կը դիմագրաւէ պայմարելով ամենօրեայ ապրուստի դժուարութիւններուն դէմ: Ասոր հետեւանքը կ'ըլլայ յուսախաբութիւն եւ յուսահատութիւն: Երբեմն կը զգանք, թէ շատ աւելին ունէ է ընենք, հան այդ՝ ինչ որ կը կատարենք:

Անշուշտ, աւելի զգայուն կը դառնանք, երբ Հայաստանէն ղեկավար մը մեզի կ'ըսէ, թէ բաւականաչափ չենք օգներ: Նման ինքնաստութիւնը նախատական կը գտնենք յաճախ, երբ ան կ'արտայայտուի ամբարտաւան ձեւով: Աւելի տիկնիկ արդիւնք ոչխի տար, երբ երախտաւոր մը ցոյց տուէր Սփիւռքին անոր տուած օգնութեան համար՝ հաջալերելով որ աւելին կատարուէր:

Բարեբախտաբար, երբեմն որոշ յուսախաբութիւններ մեր դառնութիւնները կը մեղմացնեն: Որոշ տեսակէտ, Հայաստան շատ աւելի լաւ վիճակի մէջ է հան Խորհրդային Միութեան նախկին շատ մը հանրապետութիւնները, մասամբ Սփիւռքի տուած օժանդակութեան շնորհիւ: Միւս հանրապետութիւնները կամ սփիւռք չունին, եւ կամ իրենց սփիւռքը հարկ եղած չափով չօժանդակեր:

Օրինակի համար՝ ըրեակ «Ջիւմհիւրիէթ» բերը վերջերս կը տեղեկագրէ, թէ առաջնորդ պարագաներու պատճառով դիմքերհայի (կեդրոնական) հանճաւակ գոյութիւն ունի Ադրբէջանի մէջ:

Ազերիները կոչ ըրին աշխարհին, որ դիմքերհայի պատուասներ ուղարկուին, եւ անմիջական օժանդակութիւն խնդրեցին իրենց գլխաւոր դաշնակիցէ Թուրքիայէն, հանի որ հիւանդութիւնը արագօրէն կը տարածուէր: Բազմաթիւ ազերիներ արդէն մահացեր էին:

Թերը կը տեղեկագրէ, թէ Թուրքիան Ադրբէջան ուղարկեց դիմքերհայի 300 պատուասներ, որ իր պահեստին գրէթէ կ'ըսէ էր:

Կարծես այս մեծ նուիրատուութիւն մը եղած ըլլար, Թուրքիոյ առողջապահական նախարարութենէն պատասխանեայ մը հպարտօրէն ըսաւ. «Մենք միշտ պատրաստ ենք օգնելու մեր ազերի եղբայրներուն: Այս մեր սրբազան պարտականութիւնն է»:

Անհաւատալի է, որ Թուրքիան աշխարհի մեծագոյն երկիրներէն մէկը, անսալով անմիջական օգնութեան խնդրանքի մը իր «ազերի եղբայրներէն», միայն երեք հարիւր պատուաս կ'ուղարկէ:

Թոյլ տուէ բաղդատել ասիկա ուրիշ նման խնդրանքի մը հետ, որ Հայաստան ըրաւ հանի մը ամիս առաջ: Երբ դիմքերհան սկսած էր տարածուիլ Հայաստանի մէջ եւ արդէն աւելի հան 30 հոգի մահացած էին, Հայկական Միացեալ Ֆոնդը խնդրանք մը ստացաւ Հայաստանի առողջապահական նախարարութենէն, որ 260,000 դիմքերհայի պատուաս ուղարկուի անմիջապէս:

Արագ փնտռտուք մը երեւան հանեց, որ աշխարհի վրայ դեղորայքի հագիւ մի հանի ընկերութիւններ կ'արտադրեն զայն: Անոնցմէ որեւէ մէկը պատուաս չուներ այդ պատուասներէն: Ամիսներ պէտք էր սպասել անոր արտադրութեան համար, այն ալ շատ սուղ վճարելով:

Գործածելով իր աղբիւրները, Հայկական Միացեալ Ֆոնդը արագօրէն գտաւ 260,000 պատուաս, նոյնասաւոր գինով, Թուրքայի եւ Իտալիոյ մէջ գտնուող երկու ընկերութիւններէ: Անմի ջադէս օդանաւով փոխադրուելով, պատուասները կանխեցին հիւանդութեան տարածումը Հայաստանի մէջ եւ յաւելեալ զոհեր խնայեցին հայ բնակչութեան:

Այս օրինակը տալու նպատակը Ֆոնդի աշխատանքին գովաստանը ընել չէ, այլ ցոյց տալ, թէ Սփիւռքը իսկապէս գլխաւոր չենարանն է Հայաստանին: Մինչդեռ Թուրքիոյ նման երկիր մը 300 պատուաս կ'ուղարկէ, այն ալ շատ ճգնաժամային պահու մը, հայկական կազմակերպութիւն մը, առանձին, 260,000 պատուաս ուղարկեց իր ժողովուրդի օգնութեան համար:

Այս կը փաստէ, որ Սփիւռքը շատ բան կրնայ ընել Հայաստանի համար: Արդէն բաւական ըրած է, եւ կրնայ նոյնիսկ աւելին ալ ընել:

ՅԱՐՈՒԹ ՍԱՍՈՒՆԵԱՆ
Լոս Անջելես

ԵՐԵՎԱՆ

## Մայրության ֆոնդ. Օգնականները օգնության կարիք են զգում

Մայրության Ֆոնդը, որ ստեղծվել է 1989 թ., վերակառուցվել է 91 թ. Ֆոնդի է դրել օգնել 3 և ավելի երեխաներ ունեցող ընտանիքներին: Արդեն գործ ունի 4320 բազմազավակ մայրերի հետ: Ֆոնդի վարչության նախագահ, բժշկագիտության թեկնածու Սուսաննա Ավետյանը և պատասխանատու խորհրդատու Սուսաննա Ալեքսանյանը հայտնեցին, որ կազմակերպության հիմնական գործունեությունը ծավալվել է Երեւանում, մասնաճյուղեր գործում են բոլոր շրջաններում, սակայն ամայժմ այդպիսի ծավալի աշխատանքի համար նյութական միջոցներ չունեն: Ֆոնդում ձեւավորված են 11 հանձնախմբեր (առողջապահության և մանկածնության, իրավաբանական, սոցիոլոգիական հետազոտությունների, երիտասարդ ընտանիքների, մշակութային և այլն):

Անցած տարիներին մայրության կարո՞ղ էի արտայայտել ձեր կարծիքը կաթոլիկոսական ընտրությունների կարգի. կաթողիկոսի հետ անհատական թեկնածուների մասին», նախագահը կը պատասխանէ. «Ոչ միայն կարող եմ, այլեւ, կարծում եմ, պարտաւոր եմ...»: Եւ առա չիտէլ ես, թէ «այսօր էլ Ս. Էջմիածնի միաբանութեան շարքերում կան կաթողիկոսական գանի արժանի թեկնածուներ...», կը հաստատ «իմ կարծիքով Կիլիկիոյ Աթոռի Հայրապետ Գարեգին Բ. Վեհափառն է» իր թեկնածուն, «անարդելի հեռնկարագրին թէ Էջմիածնի, թէ Կիլիկիոյ աթոռի միաբանական շրջաններում, ինչպէս նաեւ Հայաստանի եւ սիրոյի հետ ազգանուածներում»:

Նախագահի տեսակետները տարօրինակ է, թերեւս համար նուազ գոյն: Կաթողիկոս մը, որ իր կրօնական եկեղեցական գործունէութեան առաջին օրերէն իսկ ոգի ի բռին ատխասած է Էջմիածնի ներքնայ բնմդրի խլելու արտասահմանի մէջ, անձ մը, որ կաթողիկոսական եսէ տարիներով յուսահոգի Վազգէն Ա. Վեհափառ օրուան է սին խոստումներով եւ հասարակական «մթութեան» մը եւ գրաեալ բնմդրա վերադարձի դրամին գոյացուցած, անհասկնլի կը դառնայ, նախագահին տեսակետէ, օրինակաւորութեան առումով:

Հայաստանեայց եկեղեցին, այս ոչ, ընտրութիւնը նախատեսելի ինքզինք կը գտնէ յուսահատ վիճակի մէջ:

Ասիկա, որ ներսկոյս Հայաստանի մէջ տեղի ունենալիք առաջին կաթողիկոսական ընտրութիւնը նման միջամտութեան մը ենթակայ կ'ըլլայ:

Սակայն ես վստահ եմ, որ բոլոր դատաւորները աշխարհական թէ եկեղեցական, արտասահմանեն թէ ներքին սփիւռքն եւ Հայաստանն կատարող ճշմարիտ դիմագրաւեն եւ ընտրեն արժանին Ս. Լուսաւորչի գահին:

Ամենայն Հայոց Հայրապետ մը որ վերականգնէ հայկական հիասքնդրութիւնը Հայաստանի մէջ եւ ներքին սփիւռքի, որ դատելէ դատելի գանգատ ապագային մարդոցական ընտրութիւններու նախօրեակին նախագահը պէտք է կատարի դերը ճշմարիտ:

Ասիկա, որ ներսկոյս Հայաստանի մէջ տեղի ունենալիք առաջին կաթողիկոսական ընտրութիւնը նման միջամտութեան մը ենթակայ կ'ըլլայ:

Սակայն ես վստահ եմ, որ բոլոր դատաւորները աշխարհական թէ եկեղեցական, արտասահմանեն թէ ներքին սփիւռքն եւ Հայաստանն կատարող ճշմարիտ դիմագրաւեն եւ ընտրեն արժանին Ս. Լուսաւորչի գահին:

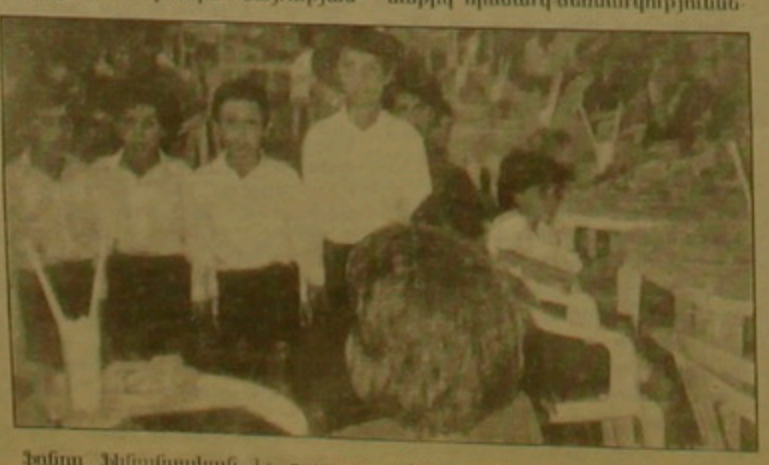

Ֆոնդը ֆինանսական և բարոյա- րից ու անհաս բարեգործներ (կաս-

վն գալաներեայի Ֆաբրիկա. կոկի «Վան» արտադրական միավորում. կոկի 4-րդ. Քանաքեռի կոկի Ֆաբրիկաներ. «Հայգորգ» միավորում. «Մյասնոտում» բաժնետիրական ընկերություն. տիկնիկային ու կամերային բատրոններ:

Մայրության Ֆոնդի աշխատանքին շատ է խոչընդոտում տարաժ չնեցությունը. «ոչ կառավարությունը, ոչ էլ հաղորդուղը այս շատ կարեւոր խնդիրը չեն վճռում («Լավ է, «Մյասնոտի» բաժնետիրական միավորումը անվճար հատկացել է տարածք»): Այս նույն կազմակերպությունը հավանաւորում է Մասխի շրջանի բազմազավակ մայրերի առողջության հետազոտման ծրագիրը: Կան նաեւ այլ ծրագրեր, որոնց համագործակցություններ են պետք:

Ց. Ս.


ՀԱՅՏԱՐԱՐՈՒԹՅՈՒՆ

ՀՀ լուսավորության նախարարությունը հայտնում է, որ 1995 թվականի մարտի 25-ին կազմակերպվում է նախարարության ՍՏՀ-ի օգտագործումից դուրս գրված ԳԱԶ 53, ԵՐԱԶ, ՈՒԱԶ, Մոսկվիչ 2141, ԿԱԶ 685, ԳԱԶ 31, ԳԱԶ 24, Մոսկվիչ ԻԺ 27 15 մակնիշի ավտոմեքենաների աճուրդային վաճառք: Վաճառքը տեղի կունենա Ս. Սարգսյան փողոց 32, ՍՏՀ ում, ժամը 11.00:

ԱՐԱՐԱՏՅԱՆ ԳԱՂԱՔԱՑԻԱԿԱՆ

ՎԱՃԱՌՎՈՒՄ Է

1. Կոշիկի կաղապարների արտադրության հաստոցներ (Իտալիա)–3 հատ:
2. Գուլպայի արտադրության հաստոցներ 03DC (ԳԴՀ)–7 հատ:
3. Դիզել գիներատոր 8 կվտ հզորության (ԳԴՀ)–1 հատ:

Հեռախոս 58-22-43


digitised by A.R.A.R.@

ԱԶԳ

# Միջազգային

«Ավիոցբեն ոիք ընդ սինեյս բեհնոլոջի» հանդեսի տվյալների համաձայն, անցյալ տարի Ամերիկայի Միացյալ Նահանգներ զենքի համաշխարհային առեւտրում իր բաժինը հասցրել է 72.6 տոկոսի, որ մնչ նրադով գերազանցում է 1992 թ. մակարդակը:

Օրինական առեւտրի առավել ե-

ՅԻՆԱՎԱՃԱՌՔ

# Ռուսաստանին տեղ կմնա՞ զենքի արեւելաեւրոպական շուկայում

կամաբեր դրսեւնեից մնկում Վաշինգտոնի բաժնի ներկայիս ավելացումը, որեւով կարելի է դատել, տեղի է ունեցել Ռուսաստանի հաշվին, որի արտահանությունն ասես կայունացել է մոտ 2 միլիարդ դոլարի մակարդակի վրա: «Լոհիդի», «Ջինեռալ Դայնեմիքսի» եւ ամերիկյան ռազմարդյունաբերական հսմայնքի մյուս խոշորագույն ներկայացուցիչների զսհերն այս անգամ դարձան Արեւմտյան Եւրոպայի՝ Մեծ Բրիտանիայի, Յրանսիայի, Գերմանիայի եւ Իտալիայի զինագործական ֆիրմաներ, որոնց հսմախառն եկամուտը վերջին երկու տարում 4,9-ից իջավ 2,6 միլիարդ դոլարի:

Պատահական չէ, որ սպառազինությունների միջազգային առեւտրի բնագավառում ԱՄՆ-ի հաղեւակցության հիմունքների վերաբերյալ նախագահ Բիլ Քլինթոնի վերջերս հրապարակած դիրեկտիվը տագնապով ընդունվեց Եւրոպայի մայրաքաղաքներում: Նախագահն իր ռազմարդյունաբերական համալիրում բայլայտել է Արեւելյան Եւրոպա-

մասում:

ՆԱՏՕ-ի ձեռով վերացինվել երազող շրջանում իր զինագործների համար առավել եկամտաբեր տեղամասեր գտնելու Սոլիտակ տան ծգտումը Արեւելյան Եւրոպային դրդում է դաշնակիցներ չհետել: Գերմանիայում վերջերս կոչ արվեց համագործակցություն հաստատել Ռուսաստանի հետ, որի զենքով սպառազինված է ամբողջ Արեւելյան Եւրոպան: Արեւելաեւրոպացիներ, որոնք էլ երազեն ռուսական տանկեր փոխարինել «Աբրամսներով» կամ «Լեոպարդներով» եւ դրանցով մոտ գործել ՆԱՏՕ, նրանց վոլը չի բավականացնի ոչ միայն նոր տեխնիկայի, այլեւ զինվորականների վերադասրաստման համար: Շրջանում արդեն առկա ռուսական զենքի արդիականացումը, դրա գործողության ժամկետը կերակարածգի նաեւ 20-30 տարով, իսկ մինչ այդ ծնեսնությունը կամրադնվի, կհայտնվեն ազատ փողեր եւ տեղի կտենեսա զինվորական կադրերի փոփոխում:

Ներկայիս անհնախսանձելի տեսանկան վիճակում գտնվող Ռուսաստանի համար նախկին խորհրդային ազդեցության գոտի նորից ներխուժեց Բարայեղը: Այսօր Թել Ավիվը հոգսատրտքյամբ է շրջադասել Չեխոսլովակիան, որն Արեւելյան Եւրոպայում ունի զրահատեխնիկայի ամենահզոր համակարգերից մեկը: Հունվարին Պրահայում անցկացվեց իրարձելա չեխական խորհրդաժողով, որտեղ իրարձկիներ տան տերերին առաջարկեցին T-72 տանկեր լիովին վերահանդերձավորել կրակի կառավարման սարքերով, օպտիկայով եւ ՆԱՏՕ-ի չափանիշներին համապատասխանող կապի համակարգերով: Թել Ավիվը դատրաստ է նույնիսկ մասակարարել անհրաժեշտ տրամաչափի զինամբեր, որի բողարկումը սկսվելու է Իարայելի պաշտպանական արդյունաբերության գործարաններում:

Երե ընդունենք իրադարձությունների անշեղաստ զարգացումը, ապա Արեւելյան Եւրոպայի տականներից Ռուսաստանի դուրս մղումը սկզբունքորեն չի հանգեցնի զենքի համաշխարհային առեւտրում Ռուսաստանի բաժնի էական կրճատման: Սոցիալիզմի համակարգի վոլուզման կատակցությամբ երկրների այդ խմբի հետ ռազմատեխնիկական համագործակցությունը հասել է նվազագույն մակարդակի:

Բայց ավելի հետ է դիմերը կորցնել, քան դրանք վերադարձնել: Ռուսաստանի հիմնական մրցակիցները չեն խորշի արմունկներով գործելուց: Մարտի նեսերին Աբու Դաբիում կայանալիք զենքի «Իդեմ-95» ցուցահանդեսում ԱՄՆ-ը նախատեսում է անցկացնել խորհրդաժողով, որտեղ ռուսական զենքի որակի վարկաբեկման համար կօգտագործվեն Չեչնիայի իսկսմարտությունը, ինչպես նաեւ Իրաքի դեմ ձեռնարկված «Անապատի փոթորիկ» գործողության արդյունքները:

«Իզվեստիա», 15 մարտ, 1995 թ

ՆԱՏՕ

# Վիլլի Կլասը մեղադրվում է կատաղության մեջ

Կարո՞ղ է արեւ մնկը դնկավարել ավտարիի ամենամեծ ռազմական դաշինքը, երե նրան կասկածում են կատաղության մեջ: Խոսք ՆԱՏՕ-ի գլխավոր քարտուղար, բելգիացի Կլասի մասին է, որին վերջերս սկսել են կասկածել տարիներ առաջ զենքի գնման մի խոշոր գործարքի ընթացքում կատաղ վերցրած լինելու մեջ: Բելգիայում արդեն մեկ տարի է, ինչ խոսում են «Ագուստայի» գործի մասին, որի անմիջական մասնակիցներից է եղել ՆԱՏՕ-ի ներկայիս դնկավարը: Դատճակից երկրներ ԱՄՆ-ի գլխավորությամբ փորձում են նահանգել գործի կարեւորությունը, բայց Բրյուսելում ՆԱՏՕ-ի կենտրոնակայանում, հարցը մնում է օրակարգում: Le Point հանդեսի հաղորդման համաձայն, մինչեւ օրս միայն Հոլանդիան է բացահայտեն անհատնության հայտնել Բելգիայի նախկին արտգործնախարար Կլասին: Նիդերլանդների դատաստանության նախարարության ներկայացուցիչն օրերս նույնիսկ հայտարարեց, «Լավ կլիներ, եե Վիլլի Կլասը միառժամանակ դատաստանվող լիներ, առնեսի հնարավորություն դնդում կարողանար արդացնել իր անմեղությունը»:

Մարտի 1-ին ՆԱՏՕ-ի գլխավոր քարտուղար տասնօրյա այցով մեկնեց ԱՄՆ եւ Կանադա, մասնավոր-ապես հանդիպումներ ունենալով Բիլ Քլինթոնի եւ ԱՄՆ-ի գլխավոր քարտուղար Ջոզեֆ Նայնի հետ:

Բայց Կլասի այդի նախաձեռնությամբ կաբինեսի նախկին դնկավար Յոհաննես Դեկանգեն մեղադրվեց կատաղության մեջ եւ բանտարկվեց: Նա այն վերջին օրակն էր, որից հետո կարելի է մեղադրել հենց ՆԱՏՕ-ի գլխավոր քարտուղարին: Մանավանդ, որ «Ագուստայի» գործի առթիվ վերջինիս տված խառնաշփոթ եւ իրարամերժ բացատրությունները միշտ էլ անհամոզիչ են եղել:

«Ագուստայի» գործն սկիզբ առավ 1988 թ., երբ Բելգիայի բազմաթվական բանակի համար պետք է գնվեին Իտալական «Ագուստա» ռազմական ուղղաթիռներ: Դրանք էապես չէին տարբերվում, բայց իտալական ուղղաթիռն ավելի բանկ էր:

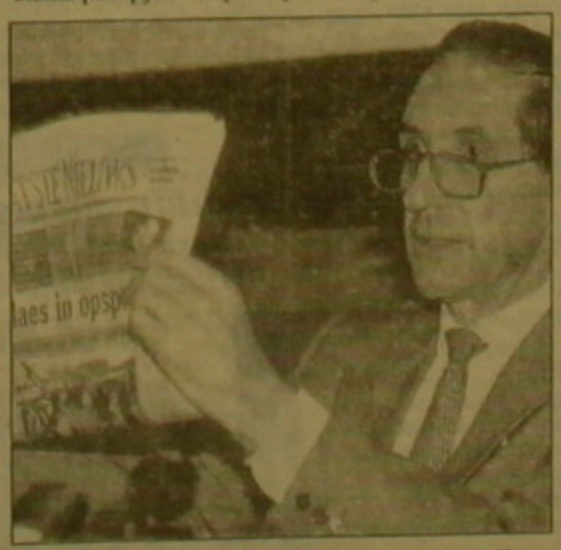

Բելգիայի պաշտպանության նախարար Վիլլի Կլասին, նախկին ներգործնախարար Լուի Տոբակին նա այսօր սոցկուսի նախագահն է եւ արտգործնախարար, սոցկուսի նախկին նախագահ Ժորնկ Վանդերսկին: Երեմն էլ ի վերջո խոստովանեցին, որ տեղյակ են եղել կատաղության առաջարկին, բայց իրր մերժել են այն:

Այս ամենը կարող է խիստ բացասական հետեւանքներ ունենալ Բելգիայի Ֆրանսնեադեմոկրատ վարչապետ Ժան-Լյուկ Դեհաենի համար, որի դաշնակից սոցիալիստները, անկասկած, պատրաստ կկրեն մայիսի 21-ին նախատեսված օրենսդրական ընտրություններում: Դա կարող է նաեւ զցել Բելգիայի միպազգային վարկը, որի մայրաքաղաքում են գտնվում ինչպես ՆԱՏՕ-ի կենտրոնակայանը, այնպես էլ Եւրոպական հանձնաժողովը:

Պատրաստեց
ՊԵՏՐՈՍ ԲԵՐԲԵՐՅԱՆԸ

ՀԱՄԱՌՈՏ

## Ռուսաստանն անդամակցում է ԱՄՏՀ-ին

ԿՈՒԱԼԱ ԼՈՒՄՊՈՒՐ, 20 ՄԱՐՏ, ՆՈՅԵՄԱՆ ՏՊՊԱՆ. Այցով Սինգապուրում գտնվող Ռուսաստանի վոխարտգործնախարար Ալեքսանդր Պանովը մարտի 17-ին Ասիա-Խաղաղօվկիանոսյան տնտեսական համագործակցության կազմակերպության (ԱՄՏՀ) բարտուղարության նախագահ Սեյձիրո Իմաձիսիին Ռուսաստանի անդամակցության դաշտնական հայտ ներկայացրեց: Ռուսաստանը հույս ունի, որ իր հայտը կքննարկվի կազմակերպության անդամ երկրների հերթական գագաթաժողովում, որն այս տարվա աշնանը տեղի կունենա Ճապոնիայի Օսակա քաղաքում: 1989 թ. ստեղծված կազմակերպությունը ներկայումս միավորում է Ասիա-Խաղաղօվկիանոսյան շրջանի 18 երկիր ու տարածք, ներառյալ Ավստրալիան, Կանադան, Չինաստանը, ԱՄՆ-ը, Ճապոնիան, Հարավարեւելյան Ասիայի պետությունների կազմակերպության երկրները:

## Պակիստան. Եղբայրն ընդդեմ Քհուտոյի

Պակիստանի վարչապետի եղբայր Մուրթազա Քհուտոն Կարաչիում հայտարարել է Պակիստանի կառավարող ժողովրդավարական կուսակցության պատակտման մասին եւ պահանջել է Բենազիր Քհուտոյի վարչակազմի հրաժարականը: Նա իր կողմնակիցների հանդահավաքում ասել է, թե ներկայիս կառավարությունը բարոյական իրավունք չունի մնալու իշխանության գլուխ, քանի որ այն ի մի ծակի չէ կարգականոն աղահովել Պակիստանի խոշորագույն քաղաք Կարաչիում, որտեղ մի քանի ամիս շարունակ չեն դադարում միջհամայնքային արյունահեղ ընդհարումները:

ԱՐՍԵՆ ՊՐԵՍ

## Նյու Յորք. Մահապատիժը կարող է վերականգնվել

Իշխանության գլուխ անցնելուց երկու ամիս անց Նյու Յորքի նոր նահանգապետը հանրապետական Ջորջ Պատակին ուզում է իրականացնել 1994 թ. ընտրարշավի ժամանակ իր տված այն

խոստումը, որ Նյու Յորքը կդարձնի ԱՄՆ-ում մահապատիժը վերականգնած 38-րդ նահանգը: Նյու Յորքի նահանգային սենատը մարտի սկզբներին այդ ոդով մի փաստաթուղթ ընդունեց, որը դեռ պետք է հաստատվի ստորին պալատում:

Առաջին անգամը չէ, որ Նյու Յորքում փորձում են վերականգնել մահապատիժը: Դեռ 1976 թ., երբ ԱՄՆ-ի Գերագույն դատարանը որոշեց վերականգնել առավելագույն պատժատեսակը, Նյու Յորքում այդ օրինագիծը չհաստատվեց եւ մինչեւ անցյալ տարի չէր ընդունվել դեմոկրատ նահանգապետի ընդդիմության պատճառով:

Ջորջ Պատակիի ծեռնարկմանը ամբողջ ուժով ընդդիմանում է նրա մանկության երբեմնի ընկերներից մեկը՝ Նաթանիել Քարտերը: Նրանց ծնկատգրերը խիստ տարբեր են: Քարտերը երիտասարդ տարիներում բասկետբոլիստ է եղել: 1982 թ., երբ Պատակին արդեն որոշակի հաջողություններ էր հասել հանրային կյանքում, Քարտերը մեղադրվեց մի այրի կնոջ սպանության մեջ եւ դատապարտվեց ցմահ բանտարկության: Երեք տարի անց նա արդարացվեց եւ մինչեւ օրս մահապատժի դեմ նահանգում ծավալված պայքարի առաջամարիկն է:

Նյու Յորքի նահանգի օրենսդիրները մահապատժի ծեւերից նախապատվությունը ի վերջո տվեցին ներարկմանը, որի ենթարկվել են արդեն 22 մարդ նահանգներում: Ջորջ Պատակիի կարծիքով, մահապատժի այս ծեւը նվազ դաժան է, քան մյուսները:

1976-1993 թթ. ԱՄՆ-ում մահապատժի է ենթարկվել 226 բանտարկյալ: Այսօր 3000 մահապարտներ բանտերում սպասում են իրենց պատժին: Սպասումը կարող է տեւել տարիներ՝ մինչեւ տարբեր նահանգներում համապատասխան օրինագծերի հաստատումը:

Պ. Բ.

ԵՐԳԵՐԻԱ

## Ձերբակալվել է գանգերի վաճառական

ԼԱԳՈՍ, 20 ՄԱՐՏ, ՈՒՊԱ-ՍՆՄՓ: Նիգերիայի Քվարայի նահանգում ձերբակալվել է 70-ամյա մի ծերունի, որը մարդկային գանգեր էր վաճառում: «Դեյլի չեմպիոն» բերթի հաղորդման համաձայն, ոստիկանությունն այդ առեւտրականին հայտնաբերել է ինքնամյա մի աղջնակի անհետացման գործը հետաքննելիս: Ծերունու հյուղակի խուզարկության ժամանակ հայտնաբերվել են երեխայի գանգը եւ էլի մի քանի մարդկային գանգեր: Ինչպես պարզել է ոստիկանությունը, ծերունին տեղական հեմիմն էր, որը գանգերն օգտագործում էր իր դեղերի պատրաստման եւ որոշ ծեսերի համար: Նա մարդկային չորացրած գանգերը վաճառում էր նաեւ որոշ հիվանդներ:

Նմանօրինակ հաղորդումներ հազվագյուտ չեն Նիգերիայի մամուլում: Չնայած այն բանին, որ բնակիչների գերակշիռ մեծամասնությունը դավանում է իսլամ կամ հրիստոնեություն, սնահավատությունն ու կախարդությունը շատ ուժեղ են աֆրիկյան այդ ամենամեծ երկրի բնակչության մեջ, որի գրեթե կեսը անգրագետ է:

ԳՆՈՒՄ ԵՆՔ
Ֆրանսիական օծանելիքներ եւ սպահոսիչներ (դեզոդորներ):
Հեռախոսներ՝ 527137, 614602:

digitised by A.R.A.R.@

ԱԶԳ

# Մշակույթ

## «Հայկական զարդանախշերը» օսար բեմերի նոր հրավերներ է ստանում

Տայոց ոգուր իր առնական ոգությամբ, բնդգծված կենսասիրությամբ, վառակիչ ոիթմով անտարբեր չի թողել ոչ մի օսար հանդիսատեսի:

Ավետ Վաղոանյանն իր տիկնոջ Ալվարդ Վաղոանյանի հետ մեր մշակույթի ամենայուներից է: Պարեղ սկսել է վաղ մանկությունից: 5 տարեկան Ավետի բնական հաջողությունների մասին հիշողություններն անձնական չեն: Ծնողների ոգտվելով, փոքրիկ Ավետին գրկած դեկավարն է, տիկին Ալվարդը նույն խմբի ոգտուողներ: Խումբը ստեղծվել է 1983-ին Գեղագիտական դաստիարակության հանրապետական կենտրոնին կից: «Իսկական արվեստագետ դառնալու համար շատ ոեժ է աշխատել: Պահանջկոտությունը շատ կարեոր է այստեղ, ասում է ոգուոն Վաղոանյանը: Սակայն կա մի կարեոր հանգամանք, որ հաճախ անտեսվում է իմ երիտասարդ գործընկերների կողմից: Խումբը ոեժ է միաձույլ լինի, խոսքս ոիթերը» մասնակցել է ՅՈՆԵՍԿՕ-ի կողմից կազմակերպված մանկական ամենատարբեր միջազգային փառատոների (1989-ին Իտալիա, Հունգարիա, 1990-ին Հյուսիսային Ամերիկա, Կանադա) եւ արժանացել առաջին կարգի վկայագրերի: 1994-ին մասնակցել է «Բրավո Հայաստան» փառատոնին եւ այնտեղ էլ հենց հրավերներ ստացել Իռանսիայից, Կիպրոսից, Ամերիկայից:

Պատահական չէ, որ խումբը «Հայկական զարդանախշեր» ա-

մի մասին չէ միայն, հոգու կարոն անհրաժեշտություն է: Մանկան հոգեբանությունն ավելի բազմաշերտ է: Եւ այդ շերտերից յուրաքանչյուրը միայն աննկատելիորեն եւ անկեղծությամբ կարող ես բացել»: «Տանը չենք վիճում, իսկ այստեղ ինչքան ասես ստեղծագործական վեճեր կան, ասում է տիկին Ալվարդը: Այդ վեճերում ենք հաճախ գտնում ամենօգտնեցիկ ու ճիշտ լուծումը: Մեր մասնագիտությունը մեկն է 400 մանուկ ոյուղների ճանապարհ կորել, որ շատ ոյատասխանատու բան է»: «Հայկական զարդանախշերը» մանկական ոյուղախմբի գեղարվեստական դեկավարն է, տիկին Ալվարդը նույն խմբի ոյուուտուոյը: Խումբը ստեղծվել է 1983-ին Գեղագիտական դաստիարակության հանրապետական կենտրոնին կից: «Իսկական արվեստագետ դառնալու համար շատ ոեժ է աշխատել: Պահանջկոտությունը շատ կարեոր է այստեղ, ասում է ոգուոն Վաղոանյանը: Սակայն կա մի կարեոր հանգամանք, որ հաճախ անտեսվում է իմ երիտասարդ գործընկերների կողմից: Խումբը ոեժ է միաձույլ լինի, խոսքս ոիթերը» մասնակցել է ՅՈՆԵՍԿՕ-ի կողմից կազմակերպված մանկական ամենատարբեր միջազգային փառատոների (1989-ին Իտալիա, Հունգարիա, 1990-ին Հյուսիսային Ամերիկա, Կանադա) եւ արժանացել առաջին կարգի վկայագրերի: 1994-ին մասնակցել է «Բրավո Հայաստան» փառատոնին եւ այնտեղ էլ հենց հրավերներ ստացել Իռանսիայից, Կիպրոսից, Ամերիկայից:

Պատահական չէ, որ խումբը «Հայկական զարդանախշեր» ա-

ՖՐԱՆՍԻԱ

## Հայաստանի արհեստավորների ցուցահանդես Մարսելի կենտրոնում

Հունվարի 20-ից մինչեւ մարտի 18-ը, Մարսելի կենտրոնում բացվել է «Հայաստանի արհեստավորներ, ինանյութ եւ ավանդություն» վերնագրով մի ցուցահանդես, որտեղ ցուցադրվել են Հայաստանի վարպետ արհեստավորների ստեղծագործություններ, տեղեկացնում է «Յառաջը» իր փետրվարյան համարներից մեկում: Ցուցասրահների ներքին հարդարանքը արհեստանոցի մթնոլորտ է ստեղծել: Ցուցահանդեսի գաղափարը հղացել է Մարսելի Հայ մշակույթի տունը: Բացման հանդիսությանը հրավիրված են եղել Անրի Վերնոյը եւ Վահան Տեր Դեւոնդյանը:

Ներկայացված ցուցանմուշները (միայ բացառությամբ) ընտրված են Հայաստանից, լավագույն արհեստավորների աշխատանքներից, հավաքածուներից: Հատուկ տեղ են գրավում ոսկերչությունը, գորգերն ու կարպետները, փայտի գեղարվեստական փորագրությունը, խեցեգործությունը, ասեղնագործությունը: Ցուցադրված են նաեւ երաժշտական ավանդական գործիքներ:

Թերթում նշված են մի քանի անուններ՝ Լեւոն Լալայան (ոսկերիչ-արծաթագործ), Լենա (ասեղնագործուհի), Լիլիթ Գրիգորյան, Ռոպեր ու նաեւ Սիմոն (խեցեգործ):

ՀԱՄԱՌՈՏ

## Կոմիտասի 125-ամյակը Պլովդիվում

Փետրվարի 18-ին Պլովդիվի Հայ մշակույթի տան սրահում նշվել է Կոմիտաս վարդապետի ծննդյան 125-ամյակը: Հանդիսությունն իրագործել է «Վիկտորյա եւ Գրիգոր Թյուրյունջյան» հայկական վարժարանի տնօրենությունը եւ «Հայ մազգային» կրթական ու մշակութային միությունը, տեղեկացնում է Փարիզի «Յառաջ» օրաթերթը, մարտի 9-ի համարում:

## Էգոյանի «Օրացույցը» ցուցադրվելու է Փարիզում

Մարտի 22-ին Փարիզի «Ամսիոն Բրիսքին» սրահում ցուցադրվելու է Ատոմ Էգոյանի «Օրացույց» ֆիլմը, տեղեկացնում է «Յառաջ» օրաթերթը, մարտի 15-ի համարում («Ազգ»-ում արդեն գրել է, որ Էգոյանի այս ֆիլմի ցուցադրությամբ մարտի վերջին կբացվի Երեւանի «Պիոներ» կինոթատրոնը): Թերթը գրում է, որ ֆիլմը մեծաոես տպավորվել է, երբ 1993-ի հունիս-հոկտեմբերին ցուցադրվել է Փարիզի Պոմպիդու մշակույթի կենտրոնում եւ հեռուստացուցադրման ժամանակ: 1993-ին ստեղծված «Օրացույց» ֆիլմը Բելգիոնի Նոր շարժանկարներ ֆորումին արժանացել է լավագույն ժապավենի մրցանակի: Ֆիլմի գլխավոր հերոսուհու դերը մարմնավորում է Ատոմի կինը՝ դերասանուհի Արսինե Խանջյանը: Ֆիլմը նկարահանվել է Հայաստանում: «Օրացույցով» ուզեցի հայկական գիտակցության երեխ մակարդակների՝ ազգ, սփյուռք եւ ձուլում, հետ ջփում հաստատել», բնորոշել է Էգոյանը եւ շարունակել, թե այն 3 անձերի սիրո պատմություն է, որոնք իրար կորցնում ու վերագտնում են:

ԿԱՊԵՐ

## Ճապոնական տիկնիկների ցուցահանդես Խաբարովսկում

ԽԱԲԱՐՈՎՍԿ, 19 ՄԱՐՏ. ՌԻԱ-ՆՈՎՈՍՏԻ: Հուրաք օրը Խաբարովսկի Գեղարվեստի հեռավորաեւելյան բանգարանում բացվեց «Ճապոնական ավանդական տիկնիկներ» ցուցահանդեսը: Այնտեղ ներկայացված հավաքածուն տասնապատկել է Ճապոնիայի գլխավոր հյուոասատասարանը: Ցուցադրված 80 տիկնիկները հիշատակում են Ճապոնիայի մշակութային հարուստ ավանդությունների: Ցուցահանդեսը կտեի մինչեւ ապրիլի 2-ը:

«Գլխավոր հյուոասատասարանի բացումից հետո Խաբարովսկում նկատվում է ճապոնական մշակույթին եւ արվեստին նվիրված միջոցառումների առատություն», ՌԻԱ-ի թղթակցին ասաց Երկրամասի վարչակազմի մշակույթի եւ արվեստի կոմիտեի նախագահ Ալեքսանդր Բոչարնիկովը: Նա ոյատմեց, որ խոսքում իրար հաջորդել են ճապոնական գեղանկարչության ու գծանկարչության չորս ցուցահանդեսներ, անցկացվել է ճապոնական եւ ռուսական ֆիլմերի փառատոն, իսկ ճապոնական

Շարակու. 18-րդ դար

կենտրոնը եւ տեղական հեռուստատեսությունը սկսել են ճապոներենի դասեր անցկացնել:

ՄԻՋԱՅԱԼ ՆԱՇԱՆԳՆԵՐ

## 1700-ականների Վենետիկը՝ նոր աշխարհում

### Մեծ վարպետների նկարների ցուցահանդեսի բացումը ԱՄՆ-ում

«Սա իր տեսակի մեջ առաջին ցուցահանդեսն է ԱՄՆ-ում», խոստովանում է ԱՄՆ-ի Արվեստի ազգային պատկերասրահի վարիչ Էնդրու Ռոբինսոնը խոսելով այնտեղ օրերս բացված վենետիկյան 1700 թվականների վարպետների անզոգական կտավների ցուցադրության մասին: «18-րդ դարում Վենետիկը աշխարհի գունային հարստության արտացոլումն է եղել. բաց մանուշակագույնի, մեղմ կապույտի, բաց դեղինի, սպիտակի եւ փղոսկրագույնի յուրատեսակ մի զուգորդում», ասում է նա ավելացնելով, որ Վենետիկը ներկայացվում է որոես հազար տարիների պատմության ժառանգորդ մի հոգեոր հարթակ, որը արեւմտյան Եւրոպայի եւ Արեեզիի միջեւ տարանցիկ առեւտրի կենտրոնից դառնում է անկախ. հարուստ եւ գեղեիսան դեմոյուն Աղրիատիկ ծովում եւ որը նույնիսկ 18-րդ դարի վերջում իր անկախությունը կորցնելուց հետո էլ Վենետիկի արվեստի ավանդույթները պահպանում է ավելի երկար ժամանակ, քան Իտալիայի որեէ այլ երջան:

Օտարերկրացիների կողմից բաժան բաժան եղած Վենետիկը հավաստիվ է մնում իր իճնուությունը ստեղծելով մեերմիկ, ճարտարկան եւ բաժանցիկ գունաշարով բնանկարներ: Գեղանկարչության եւ դանկների բացառիկ բաղնագնությունը եւ գունահարաերությունների բաոյությունն ու նրբությունը առավել ցայտուն են այդ երջանում, երբ ստեղծվել են Ջովաննի Բատիստա Տիեոոլոյի բարոկկոյի եւ ոոկոկոյի ներոափանցված ժամանային գործերը:

Տիեոոլո «Երկու սուրբ»

Այդ երջանի Վենետիկում են ձեռավորվում նաեւ խղճահարյան եւ հատարակական շատ գաղտիարներ, որոնք այսօր րնկած են ինչոես Ամերիկայի այնպես էլ նյոս զարգացած երկրների ժողովրդավարական սկզբունքների հիմում:

Էնդրու Ռոբինսոնը երեք տարի է ծախսել այս ցուցահանդեսի ոյատրաստմանը. հաղորդում է «Քենիան բայզ ինտերնեշընլ» շաբաթաթերթը. իր փետրվարի 23-ի համարում: Նա Պյացեշտային եւ Տիեոոլոյին համարում է այդ երջանի գլխավոր «հերոսները», եւ վերջինից 42 նկար է ընդգրկել ցուցահանդեսում, որտեղ մեծ տեղ է հատկացված Կանալետտոյի Ջովաննի Անտոնիո Կանալի վրձնած վենետիկյան տեսարաններին. Պյացեշտայի արեեի նկարներին եւ հայելի անծնավորություններ դիմանկարներին, որոնք մեծաոես գնահատվելով Անգլիայի արքա Գեորգ III-ի կողմից գնվել եւ երկար ժամանակ կախված են եղել Բեկինգեմյան ոյալատի դահլիճների ոյատերից: Պյացեշտայի լավագույն գործերից է, ըստ Ռոբինսոնի, իրենից մեկ տարով մեծ նկարիչ Ջյուլիա Լամայի դիմանկարը, որը ոյատկերված է որոես իր արվեստով տարված նկարչի այլաբանություն: «Հավանական է, որ նրանք շատ մտերիմ են եղել», գրված է ցուցահանդեսի կատալոգում:

ԱՄՆ-ի Ազգային ոյատկերասրահի 16 սենյակներում ընդհանուր առմամբ ներկայացված են 241 կտավ եւ տասնապրված մոտ հարյուր կազմակերպությունների եւ անհատների կողմից, որոնցից հիշատակության է արժանի Անգլիայի Էլիզաբեթ II թագուհին:

Ըստ «Քենիան բայզի», նման հավաքածու մինչեւ հիմա ոչ մի այլ տեղ չի գուգադրվել:

Ա. Օ.

ԳԵՂԱՆԿԱՐՉՈՒԹՅՈՒՆ

## Ինհնահաստատում ամբողջ կյանքում

### Օրերս յրացավ գեներանացի նկարիչ Մաքս Բեկմանի ծննդյան 111-ամյակը

«Իմ ողջ կյանքում փորձել եմ ինքս ինձ վերագտնելով հաստատել», ասել է գերմանացի նկարիչ Մաքս Բեկմանը

(1884-1950): Սեւ, «կոշտ» ուրվագծերը զանազանում են նրա գեղանկարչական աշխարհն իր ժամանակակից ների ստեղծածից: Բեկմանի ստեղծագործությունները ոյատկերում են ոյատերազմի, տանջանքի ու բռնության իշխանության տակ ապրող հասարակության: 1930-1950-ն ընկած ժամանակահատվածում ստեղծված ինքնանկարները նկարագրում են նկարչի մանկությունից մինչեւ ոյանդխտությունն ծգվող կյանքը՝ միֆական արտահայտչաձեւի մեջ: Այդ տարիներին Բեկմանը բախտաոում էր Մայնի Ֆրանկֆուրտում, Ամստերդամում, Սենտ Լուիսում, Նյու Յորհում: 1925-ից սկսյալ, մինչեւ նացիստների կողմից նրան աշխատանքից ազատելը, դեկավարել է Մայնի Ֆրանկֆուրտի Շտեդելի արվեստի ինստիտուտը: Դեռ Գյոթեի ժամանակներից Մայնի Ֆրանկֆուրտը կարեորագույն մշակութային կենտրոն էր, եւ յուրաքանչյուր այստեղ գտնված արվեստագետ ինչ որ բան այդ մթնոլորտից դնում էր իր արվեստում:

digitised by A.R.A.R.@

# Մարզական

ՀՀ ԱՌԱՋՆՈՒԹՅՈՒՆ

## Արմեն Շահգելդյանի հեթ-տրիկը

ՍԱՐԻԲԵԿ ԲԱՂԴԱՍԱՐՅԱՆ.

Նախօրեին 2-րդ տուրի հանդիպում ներն ավարտեցին նաեւ ՀՀ բարձրագոյն խմբի 4-րդ առաջնության 2-րդ ենթախմբի բիմներ. «Բանանց»-ն ու «Արարատ»-ը իրենց հարաբերությունները դարձրեցին Արաբաստան. Գրանցվեց ոչ ֆուտբոլային հաշիվ. «Արարատ»-ը հաղթեց 8-0 հաշվով. Դա ավելի շատ ոչ թե «Արարատ»-ի հզորության մասին է վկայում, այլ այն, որ «Բանանց»-ը այնտեղ նախկին ուժը չունի. Մեր հանդուրնեությանն առաջատար բիմերից մեկը. ...ոմ. կարճ ժամանակում, կարելի է ասել, փլվեց. «Արարատ»-ի կազմում կրկին աչքի ընկավ Արմեն Շահգելդյանը, որը 3 անգամ գրավեց մրցակցի դարպասը. Հիշեցնենք, որ ՀՄՄ-ի հեռ գավաթի եւ առաջնության նախորդ 2 հանդիպումներում նույնպես Շահգելդյանը մեկական, այն էլ վճռական գոլերի հեղինակ է դարձել. Սա էլ իր հերին վկայում է, որ տարեսկզբին ֆուտբոլիստն ընթացիկ մրցաշրջանում ամենայն լրջությամբ է տրամադրված. Նախորդ մրցաշրջանի վերջնամասը նրա համար հաջող չստացվեց. Հոգնածությունով. Արմեն Շահգելդյանը ոչ միայն շատ հրաժեշտ տվեց առաջնությանն, այլեւ ազգային հավաքականին. Իսկ ընթացիկ մրցաշրջանում յուրջ փորձություններ են տրամում հանդուրնեության գլխավոր բիմին եւ Շահգելդյանն էլ պետք է ձգտի իր արժանի տեղն ունենալ հավաքականում. «Արարատից» 2 գոլի հեղինակ դարձավ Վահե Յաղմուրյանը. Մնկական գնդակ խփեցին Տիգրան Գալոյանը. Լեռն Ստեփանյանը եւ Հակոբ Տեր-Պետրոսյանը.

Կարելի է ասել անակնկալ եղավ անցյալ ՀՄԸՄ-«Կոտայք» հանդիպումը. Ինչ խոսք, շատերն սպասում էին, որ անհամեմատ ուժեղ կազմ ունեցող հանդուրնեության փոխնախոյանը հեշտությամբ առավելության կհասնի երիտասարդ կազմ ունեցող «Կոտայքի» նկատմամբ. Սակայն արձանագրվեց ոչ ոքի 0-0.

Գյումրիում իր առաջին հանդիպումն անցկացրեց բարձրագոյն խմբի նորեկը «Առագածը», որը հյուրընկալեց Երեւանի «Վանին». Չնայած 1-ին տուրում 0-10 հաշվով ՀՄԸՄ-ից կրած ամոթալի պարտությանը. «Առագածը» կարճ ժամանակում կարողացավ ուշի գալ եւ այս անգամ հաղթել մրցակցին 4-2 հաշվով.

Այսօր սկսվում է 3-րդ տուրը. Առաջիկա հանդիպումներում հանդես կգան. Արարատ-Գանձասար. Կոտայք-Բանանց. Վան-Ալավերդի. Ուրախ կլինենք, եթե հաջորդ հանդիպումներում էլ հանդուրնեությունները հետաքրքրական ընթացք ունենան.

### 1-ին ենթախումբ

| | Խ | Հ | Ո | Պ | Գ | Մ |
|---|---|---|---|---|---|---|
| 1. Շիրակ | 2 | 2 | 0 | 0 | 10-1 | 4 |
| 2. Ցեմենտ | 2 | 2 | 0 | 0 | 6-0 | 4 |
| 3. Ազնավուր | 2 | 1 | 0 | 1 | 2-4 | 2 |
| 4. ՀՄՄ | 2 | 1 | 0 | 1 | 1-4 | 2 |
| 5. Երազանք | 2 | 0 | 0 | 2 | 0-4 | 0 |
| 6. Գանձասար | 2 | 0 | 0 | 2 | 2-8 | 0 |

### 2-րդ ենթախումբ

| | Խ | Հ | Ո | Պ | Գ | Մ |
|---|---|---|---|---|---|---|
| 1. Արարատ | 2 | 2 | 0 | 0 | 9-0 | 4 |
| 2. ՀՄԸՄ | 2 | 1 | 1 | 0 | 10-0 | 3 |
| 3. Կոտայք | 2 | 1 | 1 | 0 | 4-1 | 3 |
| 4. Արագած | 2 | 1 | 0 | 1 | 4-12 | 2 |
| 5. Վան | 2 | 0 | 0 | 2 | 2-5 | 0 |
| 6. Բանանց | 2 | 0 | 0 | 2 | 1-12 | 0 |

ՀԱՎԱՔԱԿԱՆ

## Ինչպես խաղաց, այնպես էլ ավարտեց

Լինարեսի եզրափակիչ ակորդը եւս, ամբողջ մրցաշարի նման, անհաջող էր Վլադիմիր Հակոբյանի համար. Նա պարտություն կրեց առաջատարից. Ի վանյուկից, եւ միանձնյա մնաց վերջին տեղում.

Օրվա մյուս հանդիպումները. Կարպով-Իլեսկաս, Սոկոլով-Խալիֆման, Շիրք-Լոբյե, Տիվյակով-Թուփալով, Դրեե-Բելյավսկի, Շիրով-Լյուբոեւիչ, ավարտվեցին խաղաղ արդյունքով.

Մրցաշարի վերջնական արդյունքներն այսպիսին են. Իվանչուկ՝ 13 հնարավորից 10 միավոր, Կարպով՝ 9, Թոփալով, Շիրով՝ 8 ական, Խալիֆման՝ 7,5, Բելյավսկի՝ 7, Տիվյակով, Իլեսկաս՝ 6 ական, Դրեե, Սոկոլով՝ 5,5 ական, Լյուբոեւիչ, Շիրք՝ 5 ական, Լոբյե՝ 4,5, Հակոբյան՝ 4 միավոր.

Իսկ իսպանական մեկ այլ խաղում Լաս Պալմասում շարունակվող աշխարհի չեմպիոնի կոչման հավակնորդների մրցախաղում ոչ-ոքիներ էր կարասեւ շարանից հետո Անանդը 9-րդ պարտիայում հաղթեց Կամսկուն, եւ այժմ առջեւում է 5-4 հաշվով.

Մինչեւ մենամարտի ավարտը մնացել է երեք պարտիա.

ԲՈՒԾՔԱՍՍՈՐՏ

## Գրիգոր Գրիգորյանը շարունակում է հաղթարշավը

Բուլղարահայ բոնցգամարիկ Գրիգոր Գրիգորյանը, որը 2 տարի է, ինչ հաստատվել է Երեւանիայում, անցնելով դրոֆեսիոնալ բոնցգամարտ շարունակում է իր հաղթարշավը. Վերջերս հայազգի բոնցգամարիկը Մարսելի մոտակայքում գտնվող Վիտրոլ փոքրիկ հաղարում միավորներով 6 ռաունդանոց մենամարտում հաղթեց կոլումբիացի Կի Բերնադին.

Գրիգոր Գրիգորյանը Երեւանում կազմակերպված բոլոր մենամարտում առավելության է հասել իր մրցակիցների նկատմամբ. Նրա հանդիպումները դրոֆեսիոնալ ռինգում միշտ կազմակերպում է իր առաջին հովանավոր Ջաբրիա Տիգզոն, որը նույնպես բոնցգամարիկ է, եւ որի եղբայր Ջոհաեի Տոգոն ելել է Եւրոպայի չեմպիոն. Նույն Վիտրոլ հաղարում որեց դուրս նկավ նաեւ Ջաբրիա Տիգզոն, որը 4-րդ ռաունդում հաղթելով իսլանդացի Նոել Մագիին, նվաճեց դրոֆեսիոնալ բոնցգամարտի կիսաեզրափակիչի հաշի Եւրոպայի չեմպիոնի տիտղոս.

ՀԵՏԱՔՐՔՐԱԿԱՆ

## Իսրայելի լավագույն մրցավարն արաբ

ԳՐԻԳՈՐ ԱՐԻՍՏԱԿԵՍՅԱՆ.
Վալանս, Ֆրանսիա

Ոչ ոքի համար գաղտնիք չէ, որ իսրայելցիները ու արաբները լինելով գեղակիցներ (սեմիտիկ), միաժամանակ իրար բշնամի են. Բայց ձեզ զարմանալի կթվա, եթե իմանաք, որ Իսրայելի ֆուտբոլի լավագույն մրցավարը արաբ է, ավելի զարմանալի որ նա մուսուլման չէ, այլ հրիստոնյա, այն էլ՝ կաթոլիկ. Այս զարմանալի «ռեկորդակիրը» Սաիիել Դավոադն է, որը վերջերս ճանաչվեց վեց Իսրայելի ֆուտբոլի առաջնությունների լավագույն մրցավար. «Ինչ խոսք, ինձ համար շատ դժվար է մրցավար լինել Իսրայելում. Ես շատ անգամ վիրավորանքներ ու հայհոյանքներ եմ լսում իսրայելցի մարզասերների կողմից հանդեպ ազգությանս (արաբներին). այնպես հայհոյանքներ, ինչպես «կեղտոտ արաբ», «արաքսր» եւ այլն. Բնականաբար, ամենուրեք մրցավարներին հայհոյում են. Ես կարծում չէ արար կամ հրեա լինելը, բայց շատ կարեւոր է լավ մրցավար լինելը», ասաց է Սաիիել Դավոադը. «Ժողովուրդ հանախ մարզադաշտ է գալիս նայողներ հանգստացնելու համար, եւ որպես կանոն, իր բոլոր առաջին հերին բախում է մրցավարների վրա. Օրինակ, հրեա մրցավարներին Իսրայելում շատերն անվանում են նացիստ» ավելացնում է Դավոադը. Նա մարմնամարզության դրոֆեսոր է (ասուցիչ) Հայֆայի մոտակայքում գտնվող իր Կաֆր Յեասիի գյուղում. Այս արար մրցավարը դաստիարակվում է դասական կաթոլիկ հոգեւորական վարդապետ, եւ դրա համար աստվածաբանության է ասումնասիրում. Նրա դասերը 150 տարի առաջ նկել են Սիրիայից. հոսատվելով վերնիշյալ գյուղում. 15 միլիոն բնակչության ունեցող Սիրիայում հիմա կան 2.5 միլիոն հրիստոնյաներ. «Դավոադը չի՞ վախենում». Այս հարցին նա դատասխանում է. «Երկու անգամ առաջ Թել Ավիվի մատերում մի խաղ էի վարում, եւ այն էլ Թել Ավիվի Ռիգզինկոդի դարբրոցի հաջորդ օրը, երբ տասնյակ իսրայելցիներ էին մահացել. Շատ էի վախենում, որ ի նշան բողոքի, ժողովուրդը հարձակվի ինձ վրա. Բարեբախտաբար ոչինչ չկատարվեց. Ես ֆուտբոլ շատ եմ սիրում. Հետեւաբար սիրում եմ նաեւ նրա շուրջ գտնվող բոլոր անձանց խաղացողներին ու մարզասեներին». Ոնդում է արաբ մրցավարը, որը չի կարող բաժանվել ֆուտբոլից ազգերի բշնամության դատճառով. Սաիիել Դավոադը երդդագում է անգլիացի մրցավար Ջոանի Քեյդրին, որը վարեց 1974 թ. աշխարհի առաջնության Գերմանիա-Հոլանդիա եզրափակիչ հանդիպումը եւ համարձակություն ունեցավ առաջին կարդ տալին Ի. Մերսոնց հարված նշանակել դատի տերի գերմանացի ֆուտբոլիստների դարդասին. Նա երազում է մի օր վարել եւրոդական միջազգային դատասխանատու հրեա խաղ. Չէ՞ որ Իսրայելն էլ ՈՒԵՖԱ-ի անդամ է.

ԴԱՏԱԿԱՆ

## ԱՄՆ-ի գեղասահորդուհիները հանցագործնե՞ր

Ամերիկացի գրեթե յուրաքանչյուր գեղասահորդուհի խնդիրներ է ունենում դատախազության հետ. Սա արդեն երբ է դարձել. Տոնյա Հարդինգը եւ Նենսի Քերիգանի աղմկոտ սկանդալից հետո այս անգամ «այրի ընտանիքի» Նիկոլ Բոբեկը անունով 17 ամյա գեղասահորդուհի, որին ԱՄՆ-ի գեղասահքի ֆեդերացիան գործուղել էր Բիրմինգհեմ, երկրի մարզական դաշտը պատրաստելու աշխարհի առաջնությունում. Վերջինս իր վարագծով հետ չմնաց Տոնյա Հարդինգից. Նրանց դատմությունները իրար շատ նման են. Ուրեմն Նիկոլ Բոբեկը ձերբակալվել է դատախազության կողմից. Պարզվել է, որ նա գողություն է արել գեղասահի իր ընկերուհիներից մեկի տանը, որը միաժամանակ նրա գլխավոր մրցակիցն է համարվում. Երկուսն էլ Դեետոյթի նույն ակումբի անդամներ են. Ըստ ոստիկանության, Նիկոլ Բոբեկը ինչ որ բան է փնտրում մրցակցի տանը. Հանցանքի վայրում նրան բռնեցին ոստիկանները. Մինչեւ դատավարությունը Նիկոլ Բոբեկին արտոնվել էր մասնակցել Բիրմինգհեմի աշխարհի առաջնությանը. Այնտեղ նա բավականին հաջող հանդես եկավ, սակայն ԱՄՆ-ի գեղասահքի ֆեդերացիան մինչեւ վերջ դատապարտված է ֆեդերալ հանցավոր մարզուհիներ ունենալ.

ԸՆՏՐՈՒԹՅՈՒՆ

## Ատլանտա-96-ի տարբերանշանը Հայաստանի գույներով

Ամիսներ առաջ ԱՄՆ-ի Ատլանտա քաղաքում կայանալիք օլիմպիական խաղերը կիսամրցկենն ժամանակակից օլիմպիական շարժման 100-րդ տարեդարձին. Ամենագական այդ մրցումներ դարեր շարունակ չկայացել վերսկսվեցին 1896 թվականին Աթենքում կազմակերպված խաղերով, որոնք կազմակերպեցին շվեյցարացի Պիեռ դե Կուբերտենը եւ հույն միլիոնատեր Ֆիլոնսիոս Վոյց. Ամերիկան 1996 թ. օլիմպիական խաղերի տարբերանշանն արեն դատրաստ է եւ ներկայացնում կարմիր, կապույտ եւ ճարճատուն ոսկեգույն օլիմպիական ջոհր. Այս Հայաստանի հաջողությունը գուշակող ուշադրավ իրավունք ունի. Լոզոյի մեջ կան նաեւ Ամերիկան իրենց ազգային գույները.

ՀԱՅՏԱՐԱՐՈՒԹՅՈՒՆ

Կազմակերպությանն անհրաժեշտ է գլխավոր հաշվապահ. Դիմել մինչեւ 40 տարեկան, աշխատանքի փորձ ունեցող կանայք. Հասցեն՝ Արշակունյաց պ. 2, առաջին հարկ. Հեռ. 56-58-22

ԽՈՀԱՆԿԱՐ

## «Սրոտները երբեք կանանց չեն ծեծել...»

Ամերիկացի հանրահայտ գեղասահորդուհի Տոնյա Հարդինգը (այդ սկանդալի մասին «Ազգը» բազմիցս գրել է).

## Ամենատարտասեր Եւրոդան

Պարզվում է, որ աշխարհում ամենատարտասերը հին աշխարհամասն է. Վիճակագրությունը փաստում է, որ եւրոդական հանդյնի շուրջ 320 միլիոն բնակչությունից 100 միլիոնը զբաղվում է որեւէ մարզաձեւով.

## Կատարինա Վիտը դժգոհ է իր սեռատակ կյանքից

«Հավանաբար նույնիսկ որեւէ մայրական (կդերական) ավելի լավ սեռ սուտ կյանք ունի, քան ես. Դեռ փնտրած մարդս չեմ գտել», հայտարարել է գերմանացի անվանի գեղասահորդուհի, գեղեցկուհի Կատարինա Վիտը. Հասկանալի դատճառներով մեր ընթերցողների համար ուզում ենք գաղտնի դահել Կատարինա Վիտի հետախուզահամարները, որդեսզի զոհ չգնան այս «մարդակերին» (Կատարինա Վիտը մի քանի տասնյակ սիրահարներ է ունեցել).

digitised by A.R.A.R.@

## ՄԱՀԱԶԱԴ

Կարճատև հիվանդությունից հետո կյանքից հեռացավ Հայաստանի վաստակավոր ուսուցիչ, ՀՀ լուսավորության նախկին նախարար, դոկտ. ֆիլոլոգիական գիտությունների թեկնածու **Սուրեն Աղասու Միհայելյանը**:

Հանգուցյալի թաղումը կատարվեց մարտի 19-ին, հարազատների եւ նախկին գործակիցների մասնակցությամբ:

«Ազգը» իր ցավակցություններն է հայտնում հայրենի մանկավարժի հարազատներին, մանավանդ նրա կողակցին՝ տիկ. Ռոզիզդ Միհայելյանին:

## ՎԱՃԱՌՎՈՒՄ Է

***Չորս սենյականոց տուն տնամերձ հողամասով (200 մմ) եւ օժանդակ կառույցներով: Հասցեն՝ Քանաքեռ, Կամոյի փող., 1 նրբանցք թիվ 2 (անմիջապես Քանաքեռի սկիզբը), հեռ.՝ 285873***

## ՀԱՅԱՍՏԱՆԻ ԱՄԵՐԻԿԵԱՆ ՀԱՄԱԼՍԱՐԱՆ
## AMERICAN UNIVERSITY OF ARMENIA

**Ուսուցադիտության, գործարարության, հաղաքագիտության մագիստրոսի կոչումներ**

Հայաստանի Ամերիկյան Համալսարանը սկսում է 1995-1996 ուսումնական տարվա դիմորդների փաստաթղթերի ընդունումը:

Ընդունելությունը կազմակերպվում է արդյունաբերական ճարտարագիտության, սիմոմիկ ճարտարագիտության, գործարար դեկավարման եւ հաղաքագիտության մասնագիտությունների գծով:

Դիմորդները պետք է ունենան համապատասխան բնագավառի բարձրագույն կրթություն՝ մաթեմատիկա, տնտեսագիտություն, ճարտարագիտություն **MBA աստիճանի համար**՝ հաղաքագիտական շինարարության կամ մեխանիկա **սիմոմիկ ճարտարագիտության** M.Eng. աստիճանի համար՝ ճարտարագիտություն, մաթեմատիկա, մեխանիկա **արդյունաբերական ճարտարագիտության** M. Eng. աստիճանի համար՝ ոլտմություն, խոսվագիտություն, լեզուներ կամ հասարակական գիտությունների այլ բնագավառներ **հաղաքագիտության** MA աստիճանի համար:

**Անգլերեն լեզվի իմացությունը պարտադիր է:**

**Դիմորդները պետք է ներկայացնեն**

- Դիպլոմի եւ ներդիրի օրինակներ՝ իրենց պատճեններով
- Երեք բնութագիր ճանաչված տեղում լրացնեն դիմումնագիր եւ ֆինանսական հնարավորությունների մասին տեղեկանք:

Փաստաթղթերի ընդունման համար կոնֆիդենցիալ դրամով կազմում է ԱՄՆ 5 դոլարին համարժեք գումար, որ պետք է մուծել փաստաթղթերը հանձնելիս:

Փաստաթղթերի ընդունման վերջին ժամկետը 1995 թ. ապրիլի 28-ն է:

Դիմորդները 1995 թ. մայիսին կհանձնեն անգլերեն լեզվի կարգաորիչ ներքրություն:

Հիմնական ծրագրում վերջնական ընդունելությունը կկատարվի դիպլոմի ներդիրի միջին ցուցանիշի, նախապատրաստական փուլում դիմորդների հաջողությունների եւ տվյալ ծրագրի համար անհրաժեշտ բնագավառի հիմնական աղյուսակների հիման վրա (GMAT կամ GRE):

Ուսման տեղեկությունը հիմնական ծրագրի համար երկու տարի է:

***Լրացուցիչ տեղեկությունների համար կարող եք դիմել ՀԱՀ-ի Ընդունելության գրասենյակ՝ Հասցե՝ Մարտով Բաղրամյան 40, առաջին հարկ, 19 սենյակ, հեռախոս 27-10-85:***

ՀԱՀ-ը ոսսայական, կրոնական, սեռական կամ ազգային խտրականություն չի ճանաչում

## ԵՎԱ

***«ԵՎԱ» ուսումնական կենտրոնը հրավիրում է ձեզ 15-25-ամսյա դասընթացների հետեւյալ մասնագիտությունների գծով***

- Համակարգչային ուսուցում IBM PC համակարգիչների վրա հետեւյալ բաժիններում
- օպերացիոն համակարգ (MS DOS, NORTON, WINDOWS, տեքստային եւ գրաֆիկական խմբագրիչներ)
- տվյալների բազաներ
- ծրագրավորման լեզուներ
- անգլերեն լեզու
- բանկային գործ եւ համակարգիչների կիրառումը բանկերում
- հաշվապահության եւ համակարգիչների կիրառումը հաշվապահության մեջ
- կոմպետիկա եւ էռիլյացիա
- մերսում (մասսաժ)

*Ամարտողներին տրվում են վկայականներ (սերտիֆիկաս) հայերեն, ռուսերեն եւ անգլերեն լեզուներով:*

*Ընդունելությունը՝ ամեն օր, ժ. 13.00-ից 16.00-ը, բացի շաբաթ եւ կիրակի օրերից:*

***Հասցեն՝ Սարյան 4 (Մ. Սարյանի տուն-թանգարանի դիմաց) Հեռ. 58-21-22 (ժ. 13.00-ից 16.00-ը) եւ 58-58-71 (ռուբօրյա):***

## ՎԱՃԱՌՎՈՒՄ Է

**Երկու առանձնատուն, 250 մմ ընդհանուր տնամերձ հողամասով «Զվարթնոց» կինոթատրոնի մոտակայքում:**

**Զանգահարել 58-33-26, 25-25-38**

## SARTARABAD Co. LTD

«ՍԱՐԹԱՐԱԲԱԴ» ՍՊԸ ԿԱԶՄԱԿԵՐՊՈՒՄ Է

**ԵՐԵՎԱՆ-ՓԵՅԼՈՒԹ**

ՄՈՒՏՔ ԳՈՒՅՈՒՄ

7 ՕՐՎԱ ԳՐԱՒՈՒՄՆԵՐՈՎ ՇԱՍԹՈՒՐՈՒԹՅԱՆ

1-ին առտյանի հյուրանոց, Հեթհրոուիմներ Լիսաննայի տնտեսական կենտրոն, ամառանոց, օրական 3 ուճում

14 ՕՐՎԱ ԳՐԱՒՈՒՄՆԵՐՈՎ ՇԱՍԹՈՒՐՈՒԹՅԱՆ

3 առտյանի հյուրանոց

Աճհասական փոքաների եւ այլ փոստաթղթերի ձեւակերպում եւ հասցեատում Մոսկվայում:

«ԷՐԵԲՈՒՆԻ» հյուրանոց, 2-րդ մասնաճեղ, 327 սենյակ, Հեռ. 565575

A STYLE

## Շախմատային օլիմպիադայի խորհրդանշանի եւ ազդականշի մրցույթ

*Շախմատի 32-րդ համաշխարհային օլիմպիադայի եւ ՖԻԴԵ-ի 67-րդ կոնգրեսի կազմակերպական կոմիտեն հայտարարում է մրցույթ երեւանում 1996 թ. անցկացվելիք համաշխարհային օլիմպիադայի եւ կոնգրեսի խորհրդանշանի (էմբլեմի) եւ երաժշտական ազդականշի ստեղծման համար:*

*Մրցույթում լավագույնը ճանաչված խորհրդանշանի եւ ազդականշի հեղինակների համար սահմանվում է 1-ական մրցանակ՝ 300 ամերիկյան դոլարին համարժեք դրամի չափով:*

*Աշխատանքները մինչեւ 1995 թ. ապրիլի 10-ը պետք է ներկայացնել հետեւյալ հասցեով. Երեւան, Խանջյան 50, շախմատի համաշխարհային օլիմպիադայի կազմկոմիտեին (հեռ. 55-49-23):*

*Համաշխարհային օլիմպիադայի կազմկոմիտե*

## GIA

Հայաստանի Հանրապետություն
Հայկական միջմասնագիտական խմբավորում GIA (Ֆրանսիա)
Հայաստանի ներկայացուցչություն

## Հրավիրում ենք աշխատանքի

- Ծրագրերողների, հաղերեների եւ ոուսերենի կատարելագոծ տիրապետող բարձրագոյն (գրավոր եւ բանավոր):
- Համակարգչին տիրապետող մասնագետ տեխնիկական եւ գրաֆիկական խմբագրերի (WORD, EXCEL ծրագրերի եւ Ֆրանսերենի իմացությամբ):

Դիմել GIA-ի գրասենյակ՝ ինքնակենսագրությունով (CV), ամեն օր, ժամը 18.00-19.00 (բացի շաբաթ եւ կիրակի օրերից):

Հասցեն՝ Երեւան-19, Մարտով Բաղրամյան 17, ճարտարապետի տուն: Հեռ. 58 74 40.

## «ԱՐԱՐԱՏ» ավիաձեռնարկությունը

(«Հայկական ավիաուղիներ» ավիաընկերության պետական դուստր ձեռնարկություն)

ՅԱԿ - 40 ինքնաթիռով կատարում է կանոնավոր չվերքեր Երեւանից («էրեբունի» օդանավակայանից) **Սոչի, Ստավրոպոլ, Վոլգոգրադ, Աճեսբա, Մախաչկալա, Վլադիկավկազ, Բաքում, Նալչիկ:**

**Հեռ. 486-941, 484-761**

**Դուք կարող եք պատվիրել ՅԱԿ - 40, որը Ձեզ եւ Ձեր բեռները կհասցնի ԱՊՀ-ի եւ արտասահմանյան ցանկացած երկիր:**

*«ԱՐԱՐԱՏ» ավիաձեռնարկության ՄԻ - 8 ուղղաթիռներով Դուք կարող եք իրականացնել՝*

- ուղեւորների եւ ուղեբեռների փոխադրում
- բեռների եւ փոստի փոխադրում
- բժշկական օգնություն
- բարձր լարվածության հաղորդալարերի, կապի գծերի, գազատարի, նավթամուղի, գետերի, ջրանցքների, ավտոմայրուղիների հետազոտում եւ պարեկություն
- արշավների, երկրաբանական աշխատանքների սպասարկում
- Հայաստանի սահմաններում էքսկուրսիոն թռիչքներ
- գետերի, ջրանցքների, ավտոմայրուղիների հետազոտում եւ պարեկություն
- արշավների, երկրաբանական աշխատանքների սպասարկում

*Ավիաձեռնարկության թռիչքային անձնակազմը ունի Լեռնային Ղարաբաղում ծայրահեղ իրավիճակներում աշխատելու բազմամյա փորձ, իսկ ավիասպասարկման գները զգալիորեն ցածր են շուկայականից*

**Երեւան, Արշակունյաց պ. 135, օդանավակայան «էրեբունի» Հեռ. 486-941, 484-761 Ֆաքս՝ 448-987**

## ARMENIAN AIRLINES

# ԱՅԱՔՍ

**«ԱՅԱՔՍ» ԿԱԶՄԱԿԵՐՊՈՒԹՅՈՒՆԸ ԱՌԱՋԱՐԿՈՒՄ Է ԱՎԻԱՏՈՄՍԵՐ ԱՊՀ ԵՎ ԱՐՏԱՍԱՀՄԱՆՅԱՆ ՅԱՆԿԱՑԱԾ ԵՐԿԻՐ:**

ԵՐԵՎԱՆ, ՊՈՒՇԿԻՆԻ Փ. 43, ՀԵՌ. (8852) 536944
ԵՐԵՎԱՆ, ԿՈՄԻՏԱՍԻ Փ. 49
ՀԵՌ. (8852) 234700, 230719 ՖԱՔՍ (8852) 282951

**ԹՌԻՉՔՆԵՐ՝ ԲՈԼՈՐ ՈՒՂՂՈՒԹՅՈՒՆՆԵՐՈՎ**

«Պարբերական» հրատարակչության տպարան, Երեւան 23, Արշակունյաց 2 · Գրանցման թիվ 65. Դասիչ 69149. Պատվեր 1801 Տպաքանակը 7000 Ստորագրված է տպագրության 20. 03. 1995 Գինը 40 դրամ

digitised by A.R.A.R.@