Azg
armenian daily

28 ՀՈԿՏԵՄԲԵՐ 1995. ՇԱԲԱԹ # 208 (962)

Ելցինի հիվանդության պատճառով բոսնիական հարցին նվիրված հանդիպումը տեղի չի ունենա

Բորիս Ելցինի հիվանդության պատճառով հրավիրված բժիշկների խորհրդակցությունը անհանգստացող նող հաստատեց նրա առողջական վիճակը եւ նոյատակահարմար գտավ հետագա բուժումը շարունակել իրենց անմիջական հսկողության ներքո: Նախնական տվյալների համաձայն, բուժումը կտեւի մինչեւ նո յեմբերի վերջը: Սերբիայի, Բոսնիայի եւ Խորվաթիայի նախագահների հոկտեմբերի 31-ին Մոսկվայում կայանալիք հանդիպումը հետաձգվում է եւ տեղի կունենա ավելի ուշ:

Ամերիկյան պատվիրակությունը կժամանի Երեւան

Նոյեմբերի 2-ին ԱՄՆ նախագահի ավագ խորհրդական Տերմս Քոլինզի գլխավորությամբ Հայաստան կժամանի ԱՄՆ պետական պատվիրակությունը, որի կազմում են ԱՄՆ Պետեղարտամենտի, պաշտպանության նախարարության ու Սոլիտակ տան 30 ներկայացուցիչներ: Ինչպես տեղեկացրեց Հայաստանում ԱՄՆ դեսպան Պիտեր Քոմսենը, պատվիրակությունը հանդիպումներ կունենա ՀՀ կառավարությունում: Կքննարկվեն հայ-ամերիկյան հարաբերություններին, Հայաստանին տրվող տնտեսական օժանդակությանը, երկու երկրների համագործակցությանը, ինչպես նաեւ դարաբաղյան հակամարտությանը վերաբերող հարցեր: Պատվիրակությունը այցելելու է նաեւ Վրաստան, Ադրբեջան, Բելառուս եւ Մոլդովա: ԱՐՄԵՆ ՏԻՊԱՆ

ՎԱՇԻՆԳՏՈՆ

Լեւոն Տեր-Պետրոսյանը հանդիպում ունեցավ ԱՄՆ-ի փոխնախագահի հետ

ԱՄՆ-ում Հայաստանի դեսպանատան նոր շենքի բացման արարողության կապակցությամբ Վաշինգտոնում գտնվող ՀՀ նախագահ Լեւոն Տեր-Պետրոսյանը հոկտեմբերի 26-ին հանդիպում է ունեցել ԱՄՆ-ի փոխնախագահ Ալբերտ Գորի հետ: ՀՀ նախագահի մամուլի ծառայությունից տեղեկացրին, որ տեղի ունեցած զրույցի ընթացքում ննարկվել են հայ-ամերիկյան հարաբերություններին վերաբերող հարցեր: Լեւոն Տեր-Պետրոսյանը շնորհակալություն է հայտնել ԱՄՆ-ի կառավարությանը Հայաստանում ընթացող բարեփոխումներին օժանդակելու, ԱՄՆ-ի կողմից Հայաստանին ցուցաբերվող հումանիտար օգնության համար: Քննարկվել են նաեւ ղարաբաղյան հակամարտության խաղաղ կարգավորման գործընթացին առնչվող հարցեր:

Հոկտեմբերի 26-ին Լեւոն Տեր-Պետրոսյանը Վաշինգտոնում հանդիպում է ունեցել ԱՄՆ-ի Հայկական համագումարի հոգաբարձուների խորհրդի անդամների հետ: Նախագահը բարձր է գնահատել ԱՄՆ-ի Հայկական համագումարի հայրենասիրական գործունեությունը, կազմակերպության ավանդը հայ-ամերիկյան հարաբերությունների զարգացման գործում:

Հոկտեմբերի 26-ին ՀՀ նախագահը Վաշինգտոնում ընդունել է Ռամկավար ազատական կուսակցության կենտրոնական վարչության ատենապետ, այդ առիթով Բեյրութից ժամանած Հակոբ Գասարջյանին եւ ասանձնազրույց է ունեցել:

Լեւոն Տեր-Պետրոսյանը հոկտեմբերի 27-ի երեկոյան վերադարձավ Երեւան:

ԱՐՄԵՆՊՐԵՍ

Ադրբեջանին է հանձնվել երեք ռազմագերի

Հայաստանի ՆԳՆ մամուլի ծառայության հաղորդման համաձայն, հոկտեմբերի 24-25-ը Երեւանում տեղի ունեցած ԱՊՀ երկրների ՆԳ նախարարների խորհրդակցության ժամանակ Ադրբեջանի ներկայացուցիչներին հանձնվել են Հայաստանում գտնվող երեք ռազմագերիներ: Նրանցից երկուսը՝ Ադրբեջանի Ֆիզուլու շրջանի բնակիչ, 1976թ. ծնված Ալի Իսմայիլի Ասլանովն ու Ջաբրայիլի շրջանի բնակիչ, 1976թ. ծնված Ռեշադ Իվալ օղլի Ալիեւը, գերի են վերցվել 1995թ. ծգոստոսին: Ազատ արձակված երրորդ ռազմագերին՝ Ռաֆիկ Ճոֆիկ օղլի Աբասովը, ծնվել է Բաքվում 1965թ.-ին, գերվել է 1994թ. հունիսին: ՆՈՅԱՆ ՏԻՊԱՆ

Սահմանում անդորրը պահպանվել է

ՀՀ պաշտպանության նախարարության մամուլի եւ լրատվության վարչությունից հայտնեցին, որ հոկտեմբերի լույս 27-ի գիշերը եւ առավոտյան հայ-ադրբեջանական սահմանում պահպանվել է հանգիստ իրավիճակը, միջադեպեր չեն գրանցվել:

ԱՐՄԵՆՊՐԵՍ

Ողբերգական միջադեպ Իջեւանի շրջանի Կիրանց գյուղում

Հենց առաջին օրերից հայ-ադրբեջանական զինված հակամարտության կիզակետում հետաքրքիր պայմաններ ստեղծվեցին Իջեւանի շրջանի Կիրանց գյուղում, որտեղ հոկտեմբերի 26-ին տեղի է ունեցել ողբերգություն: Հարեւանների վեճի հետեւանքով հրազենի գոհ են դարձել գյուղի բնակիչներից մեկը՝ Պավլիկ (Փափիկ) Բաբինյանը եւ ազգային բանակի տեղի ստորաբաժանման հրամանատար Սուրիկ Դավթյանը: Բաբինյանի երկու զավակները վիրավոր են: Դեռեւի կառավարությամբ կատարվում է հետաքննություն:

«ԴՐՈ» ԴԱՏ

Կուսակցական գործունեության մասին՝ դուրս գալուց հետո

«Իմ կողմից տրված ցուցմունքներն ու խոստովանությունները հետեւանք են ֆիզիկական ու հոգեբանական ճնշումների»,- հոկտեմբերի 27-ին բացող «Դրո» գործի դատավարության հերթական նիստում հայտնեց ամբաստանյալ Արա Հարմանդարյանը: Երեկվա ցուցմունքներում ամենաուշագրավը բերես ճամպրուկի [illegible] ստացությունն է, որին մանրակրկիտ է նաեւ ամբաստանյալը: Առաջին ճամպրուկը Նորի 1-ին զանգվածից իր մեքենայով տեղափոխել են ամբաստանյալ Հովիկ Մկրտչյանի հետ միասին: Ճամպրուկը բերել է Հովիկը, հաջորդ օրը առավոտյան ինքը նրան տարել է օդանավակայան: Հետո Հովիկը Մոսկվայից զանգահարել է ու՝ չի հիշում՝ եւ հայտնել, որ ճամպրուկը տեղ չի հասել եւ խնդրել է փնտրել օդանավակայանում: «Դվարթնոցում» նրան ու Հովիկի եղբայր հայտնել են, որ ճամպրուկների անհետանալու վերաբերյալ Մոսկվայի օդանավակայանից ահազանգ չեն ստացել: Երեկոյան օդանավակայան կրկին գնացել են օդանավակայան փնտրելու նպատակով, սակայն ապարդյուն: Մեկ-երկու օր հետո Հովիկը զանգել է ու հայտնել, որ ճամպրուկը ստացել է: Հաջորդ զանգով Հովիկը պահանջել է նաեւ մյուս ճամպրուկը, որը ամբաստանյալներից Արմեն Ջաֆարյանի հետ միասին Նորի 1-ին զանգվածի բնակարանից տեղափոխել են Նար-Դոսի փողոցի բնակարան: Դատավորի հարցին, թե Արսեն Ավրամենու հետ ծանոթությունը ո՞րտեղից է սկսվել, պատասխանեց Լիբանանից: Ինքը եղել է Բարձր Հանդի [illegible] հյուսատեղաց գործարանում, իսկ Արսենը նույն միջոցին անդամ էր իրենց շրջանում: Երկուսն էլ ընդգրկված են եղել ռադիկալ հանձնախմբում: ՀՅԴ անդամ է 82-ից, ընդունվել է Բեյրութում, այնտեղ աշխատում էր իր առհասարակ գործ: Դատավորի հարցումին, թե ճամպրուկում ինչն էր Արսենին այդքան կարկամ, թե՞ ամբաստանյալը գնդապետ չէ՞ր ասել կոնսպիրացիայի մասին, փոխարենը դատավորին խնդրեց դուրս գալուց հետո:

Ս. Գ.

ՄԵՁԱՄՈՐ

Գործարկվեց ատոմակայանի երկրորդ էներգաբլոկի ռեակտորը

Ավելի քան 6,5 տարվա ընդմիջումից հետո, հոկտեմբերի 27-ի գիշերը, ժամը 1.33-ին գործարկվեց ՀԱԷԿ-ի երկրորդ էներգաբլոկի ռեակտորը: Այս մասին տեղեկացվել է ՀՀ կառավարության մամուլի ծառայության հաղորդագրության մեջ: Այնուհետեւ դրվեց 2-րդ բլոկի էներգետիկ բորտարկման սկիզբը: Ըստ վերագործարկման ժամանակացույցի, դրանից հետո 2 շաբաթ, որպեսզի սկսվի էլեկտրաէներգիայի առաջադրումը: Աստիճանաբար, մինչեւ 20 օրվա ընթացքում, կայանը կաշխատի նախազգուշական կարգադրությամբ, արտադրելով օրական 9 մլն կվտ/ժ էլեկտրաէներգիա:

Ատոմային էներգետիկայի պատմության մեջ իր նախադեպը չունեցող այս երեւույթը կանգնեցված կայանի վերագործարկումը, ՀՀ իշխանությունների տարբեր մարմինների, կառավարության, էներգետիկների, շինարարների, ատոմակայանի կոլեկտիվի 2,5-ամյա ջանքերի արդյունքն է, որին իրենց նպաստ են բերել նաեւ ՌԴ կառավարությունը եւ ատոմային էներգիայի նախարարությունը. ՄԱԳԱՏԷ-ն եւ այլ կազմակերպություններ: ■

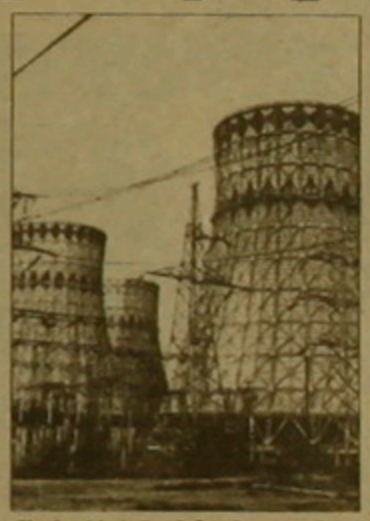

Հայաստանն ակնկալում է ՅՈՒՆԵՍԿՕ-ի աջակցությունը

Նոյեմբերի 1-ին Փարիզում բացվեց ՅՈՒՆԵՍԿՕ-ի գլխավոր համաժողովի 28-րդ նստաշրջանը, որին մասնակցում են 160-ից ավելի երկրների ներկայացուցիչներ: Նստաշրջանն անցնում է ՄԱԿ-ի հիմնադրման 50-ամյակի շրջանակներում: Հայաստանի պատվիրակությունը գլխավորում է ՀՀ արտաքին գործերի նախարար Վահան Փափազյանը: Պատվիրակության կազմում են նաեւ Երեւանի Մատենադարանի տնօրեն ակադեմիկոս Սեն Արեւշատյանը, Բյուրականի աստղադիտարանի տնօրեն Արտաշես Պետրոսյանը, ՅՈՒՆԵՍԿՕ-ի ազգային հանձնաժողովի պատասխանատու քարտուղար Վարդուհի Ասատրյանը եւ ԱԳՆ ՄԱԿ-ի եւ ԵԱՀԿ-ի բաժնի վարիչ Ատոս Քոչարյանը: ԱԳՆ մամուլի եւ հասարակայնության հետ կապերի ծառայությունից հայտնեցին, որ Հայաստանը, ի թիվս այլ առաջարկների, ՅՈՒՆԵՍԿՕ-ին է ներկայացրել որոշման մի նախագիծ, որով ակնկալում է այդ հեղինակավոր կազմակերպության աջակցությունը Հայաստանում Քրիստոնեության 1700-ամյակի տոնակատարության հետ կապված միջոցառումների:

ԱՐՄԵՆՊՐԵՍ

ՔՐԻՍՏՈՆԵՈՒԹՅՈՒՆ-1700

ՀԱՄԱՌՈՏ

Եվրամիության օգնությունը Անդրկովկասին

Եվրամիությունը որոշում է ընդունել կես տարվա ընթացում 22,32 միլիոն էկյուի օգնություն ցույց տալ Հայաստանին, Ադրբեջանին եւ Վրաստանին: Հինգշաբթի օրը Բրյուսելում հայտարարելով այդ մասին, եվրոպական հանձնաժողովի նախագահը նշել է, որ Եվրամիությունը օգնության բաշխման խնդրում կգործի Միջազգային կարմիր խաչի եւ այլ ոչ կառավարական կազմակերպությունների հետ համատեղ: Ինչպես հոկտեմբերի 27-ին հաղորդել է ՖՏԱՌ-ՏԱՍՍ-ը, այս ծրագրի նպատակը՝ նշված հանրապետություններում բնակչությանը ծանր դեղամիջոցներով, բժշկական եւ սանիտարական սարքավորումներով, մթերքներով ապահովելն է: Հայաստանը կստանա 7,23, Ադրբեջանը՝ 7,34, Վրաստանը՝ 7,53 միլիոն էկյու: Այս միջոցները առաջին հերթին նախատեսված են ռազմական գործողություններից տուժած շրջանների, փախստականների եւ բնակչության ամենաանապահով խավերի համար:

ԱՐՄԵՆՊՐԵՍ

Գրաչովի այցն ԱՄՆ սկսվեց միջադեպով

ՌԴ պաշտպանության նախարար Պավել Գրաչովի այցն ԱՄՆ սկսվեց միջադեպով: Նրա մեքենան ոչ ճիշտ կայանման համար ամերիկյան ոստիկանության կողմից [illegible] եւ միայն ամերիկյան 75 դոլար տուգանք վճարելուց հետո այն ազատվեց: Ըստ ամերիկյան կողմի ներկայացուցիչների, ռուսական զինված վերնախավի [illegible] կարող են մասնակի ուժերը [illegible], ականազերծման եւ այլ աշխատանքների կազմակերպման միջոցառումների վերաբերյալ: Ավելի մանրամասն այս հարցը կննարկվի Գրաչովի եւ Փերրիի միջեւ տեղի ունեցող բանակցություններում: Հայտնի է դարձել, որ ամերիկյան կողմը ծրագրում է Բոսնիա ուղարկել 20 հազարից բաղկացած զորակազմ, իսկ ռուսական կողմը մեկ օդադեսանտային դիվիզիա: ■

ԵՐԵՎԱՆ

Նախկին վարչապետը հույս ունի, որ ՀՀ նախագահը չի ստորագրի ակցիզային հարկին առնչվող օրենքը

ԵՐԵՎԱՆ, 27 ՀՈԿՏԵՄԲԵՐ, ՄՆԱՐԱ: «Հուսով եմ, որ Հայաստանի նախագահը չի ստորագրի «Ակցիզային հարկին առնչվող օրենքում փոփոխություններ կատարելու մասին» օրենքը», այսօր Մնարի դրպարկցին հայտարարեց ՀՀ նախկին վարչապետ, ԱԺ պատգամավոր Խոսրով Հարությունյանը:

Նրա խոսքերով, սկսել է օրենքում փոփոխություն կատարելու բուն գաղափարը: «Ինձ համար անհասկանալի է, ասաց նա, թե ինչու կառավարությունը համաձայնից ներմուծվող ավտոմեհենաների ակցիզները 25-ից իջեցնել 15-ի: Հայտնի է, որ հանրապետություն բերվում են ՎԱԶ մակնիշի կամ արտասահմանյան նոր-նոր ավտոմոբիլներ, որոնք ձեռք են բերում բնակչության ունեւոր խավերը: Իսկ դրանցից առարկա չհանդիսացող բենզինի վրա սահմանվեց 25 տոկոսանոց ակցիզային հարկ»: Նախկին վարչապետի կարծիքով, դա կհանգեցնի գյուղմթերքների, փոխադրամիջոցների եւ բոլոր ապրանքների բանկացման: Գների բարձրացումը կշարունակվի մինչեւ դեկտեմբերի 1-ը, երբ կառավարությունը հույներ չձեռնարկի եւ գինն իջեցնելու նպատակով ընդհանուր բենզինի լրացուցիչ հանձնարարություն, ավելացրեց Հարությունյանը: ■

«Զվարթնոցը» կդառնա ամենաբարձր կարգի օդանավակայան

ՀՀ հասարակական ավիացիայի գլխավոր վարչության եւ Serco բրիտանական ֆիրմայի միջեւ հոկտեմբերի 27-ին Երեւանում ստորագրվեց փոխըմբռնման հուշագիր «Զվարթնոց» օդանավակայանը միջազգային բարձր ստանդարտներին համապատասխանեցնելու նպատակով աշխատանքների կազմակերպման եւ համապատասխան ծրագրերի իրականացման վերաբերյալ: Հուշագիրը ստորագրեցին ՀՀ կառավարության լիազոր ներկայացուցիչ Շահեն Պետրոսյանը, «Զվարթնոց» օդանավակայանի գլխավոր տնօրեն Վարդան Մնացականյանը եւ Serco ֆիրմայի տնօրեն Լորդ Օս Օլիվեր:

Նախատեսվում է օդանավակայանի որոշենցիալ հզորությունների [illegible] եւ ճշգրտման նպատակով մոտ [illegible] ուսումնասիրել խորհրդատվական [illegible] կատարել օդանավակայանի [illegible] ստորագրվի օդանավակայանի [illegible] մասել ձեռնարկության աշխատանքների վերաբերյալ պայմանագիր: Դրա նպատակն է «Զվարթնոց» դարձնել ICAO-ի 7-ա (ամենաբարձր) կատեգորիայի օդանավակայան: ԱՐՄԵՆՊՐԵՍ

digitised by A.R.A.R.@

ԱԶԳ

տեղական

ԵՐԵՎԱՆ

«Դեմոկրատիայի զարգացման եւ մարդու իրավունքների կենտրոնը հայկական կենտրոն է»

ՄԱԿ-ի ներկայացուցչությունում կայացավ կենտրոնի բացման արարողությունը

Ահա հավաքվել ՀՀ կառավարության, ԱԺ նախագահության ներկայացուցիչներ, Հայաստանի Հանրապետությունում հավատարմագրված օտարերկրյա դեսպաններ: ՀՀ արտաքին գործերի փոխնախարար Վարդան Օսկանյանը կենտրոնի բացումը գնահատեց որպես եւս մի հայտ ժողովրդավարության ինստիտուտի ստեղծման: «Ժողովրդավարական անցյալ մենք ունեցել ենք, սակայն Խորհրդային Միության օրոք ստեղծած տարիներն այսօր ավելի գնահատվող են, քան մեր հպարտության փոքր: Ժողովրդավարությունը մի օրվա ընթացքում հնարավոր չէ հաստատել, դրանք է հետեւողական աշխատանք տարվի, որպեսզի Հայաստանում ստեղծվեն դրա բոլոր հիմունքները: ՀՀ ասիմանադրությունը դրանք եղած հիմքերը դրել է նման աշխատանք կատարելու»:

Կենտրոնն իր նպատակը կրթել Հայաստանի տարածքում հասարակության կառուցվածքային ոլորտներից մեկի եվրոպական կառույցներում ինտեգրացման հարցում: ՅՈՒՆԴՈ-ն իր մասնակցությունն է բերում կենտրոնի աշխատանքներին ստեղծելու համար Հայաստանում այնպիսի հաստատություն, որը համատեղելի կլինի դարերի ընթացքում Եվրոպայում ստեղծված տարբերակային եւ ընկերային համակարգերին:

ԵՊՀ ռեկտոր Ռաֆիկ Մարտիրոսյանի կարծիքով, մարդու իրավունքի եւ ժողովրդավարության հասկացություններն անհրաժեշտ են ոչ միայն այն մարդկանց, ովքեր դրանից ոտք է օգտվել, այլեւ անդրայմանորեն նրանց, ովքեր տարածում եւ սովորեցնում են: «Մինչեւ վերջին տարիները համալսարանի ծրագրերը այդ կարգակցությամբ շատ աղքատ էին: ԵՊՀ-ին ընձեռված հիմնադիր լինելու հնարավորությունը թույլ է տալիս իրականացնել իրավաբանական կադրերի նորովի պատրաստումը»:

Եվրոպայի անվտանգության եւ համագործակցության կազմակերպությունը, Եվրոպայի խորհուրդը եւ Եվրոպական միությունը, ինչպես նաեւ բազմաթիվ կառավարություններ բազմիցս նշել են մարդու իրավունքների եւ ժողովրդավարության աջակցության կարիքը: ՄԱԿ-ի նախկին գլխավոր քարտուղար Բուտրոս Բուտրոս Ղալին իր ելույթում նշեց, որ ՄԱԿ-ի զարգացման ծրագրի 14-րդ կետով, որ ի Եվրոպական անվտանգության եւ համագործակցության կոնֆերանսը վերածվեց կազմակերպության, նշվում է, որ հարգելը մարդու հիմնական իրավունքների, ժողովրդավարության եւ օրենքի նկատմամբ այն հիմնական տարրն է, որ պիտի առաջնորդի անվտանգությանն ու համագործակցությունը եվրոպական տարածաշրջանում: Կենտրոնը կրթական հաստատություն է, որը ինֆորմացիայի տարածման եւ կրթական միջոցառումների շնորհիվ նպաստակ ունի աջակցել մարդու իրավունքների հաստատմանը Հայաստանում: Այն պետք է ֆինանսավորվի Միացյալ ազգերի փախստականների գերագույն հանձնակատարի, ՄԱԿ-ի զարգացման ծրագրի, ԵԱՀԿ-ի, ինչպես նաեւ այլ աղբյուրների կողմից: Կենտրոնը սերտորեն կհամագործակցի միջազգային կազմակերպությունների, ազգային համագործակցության կազմակերպությունների, մարդու իրավունքների բնագավառում աշխատող կազմակերպությունների հետ:

ԱԶԳ փոխնախարարը, ԵՊՀ ռեկտորը եւ ՄԱԿ-ի զարգացման ծրագրի ներկայացուցիչը ստորագրեցին կենտրոնի ստեղծման մասին վավերագիրը:

Կենտրոնի առաջին գլխավոր գործագիր տնօրենը երկարյա ժամկետով նշանակվեց Վլադիմիր Մովսիսյանը. «Մարդ, որը նկատելի կարիերա է ստեղծել Հայաստանում, որը հարգված է իր ժողովրդի, հարեւանների կողմից»: Նա առաջին աշխատանքային պայմանագիրը ստորագրեց Միջազգային կարմիր խաչի հայաստանյան ներկայացուցիչ Էրվին Բոռի հետ:

ԱՆՈՒՐ ԳԱԼՍՏՅԱՆ,

ԱՆՑՈՒՂԱՐՁ

Հոլանդիան Հայաստանի համար կմիջնորդի Եվրահամայնքում

Հոլանդիայի կառավարությունը որոշում է ընդունել Հայաստանում 500 հազար գուլդեն ընդհանուր արժողությամբ մանկական սննդի նվիրատվություն կատարելու վերաբերյալ: Այս մասին երեկ տեղի ունեցած մամուլի ասուլիսում հայտնեց Հոլանդիայի Ֆինանսների նախարար Հերրիթ Զալմը: Նրա գլխավորած պատվիրակությունը հոկտեմբերի 26-ին Հայաստան է ժամանել հանրապետության տնտեսության վիճակն ուսումնասիրելու, ֆինանսական աջակցություն ցուցաբերելու եւ Հոլանդիայի ու Հայաստանի միջեւ կրկնակի հարկից խուսափելու, փոխադարձ ներդրումների, առեւտրատնտեսական փոխհարաբերությունների զարգացման վերաբերյալ համաձայնագիր կնքելու նպատակով: Կառավարական պատվիրակության հետ Հայաստան են ժամանել նաեւ հոլանդացի գործարարներ: Հիշեցնենք, որ Հոլանդիան Հայաստանի հետ համաչափային բանկում գտնվում է մեկ խմբաքանակության մեջ, որը եւ գլխավորում է:

Հոլանդիայի Ֆինանսների նախարարը հայտարարեց, որ իր երկրի կառավարությունը հետագայում եւս մտադիր է օգնություն ցուցաբերել Հայաստանին, մասնավորապես հանրապետության վճարային հաշվեկշռի ճեղքվածքը փակելու նպատակով: Հոլանդիան կարող է նաեւ եվրահամայնքում միջնորդել հատահատիկ գնելու նպատակով 1992 թ. Հայաստանի պատրաստ վերցրած գումարը որպես մարդասիրական օգնություն վերածելակերպելու համար: Հերրիթ Զալմի խոսքերով, իրենց այցելությունը հիմք կծառայի Հոլանդիայի կողմից Հայաստանում ներդրումներ կատարելու համար: ՀՀ Ֆինանսների նախարար Լեւոն Բարխուդարյանը հայտարարեց, որ այդ այցը նոր փուլ կդառնա Հոլանդիայի եւ Հայաստանի երկկողմանի հարաբերությունների զարգացման համար: Վերջին տարիներին երկու երկրները համագործակցել են առեւտրի, գյուղատնտեսության, քիմիական արդյունաբերության բնագավառներում: Այս տարի Հոլանդիան Միջազգային արժութային հիմնադրամի կողմից Հայաստանին տրամադրած վարկին լրացուցիչ ավելացրել է 5 մլն գուլդեն:

ԳԱԳԻԿ ՄԱՐՏՈՅԱՆ,

Հանցագործությունների թվի նվազման միտում Գյումրիում

Գյումրիի հաղթային բաժնի պետ, գնդապետ Վազգեն Հարությունյանի գնահատմամբ, վերջին տարիներին այստեղ, չնայած օդերեւույթի ծանր լարվածությանը, հանցագործությունների թիվը նվազման միտում ունի: Միաժամանակ ավելացել է դրանց բացահայտման տոկոսը, որը, ըստ Վ. Հարությունյանի, բարձր է միջին հանրապետական ցուցանիշից: Այս տարվա 9 ամսվա ընթացքում հաղթում արձանագրվել է տարբեր կարգի հանցագործությունների 393 դեպք՝ նախորդ տարվա 472-ի փոխարեն: Մեկ հաղորդով պակասել է ծանր հանցագործությունների թիվը: Համեմատվող ժամանակահատվածում հանցագործությունների բացահայտումը 69-ից հասել է 81 տոկոսի: Այդ թվում, բաժնի պետի վկայությամբ, բացահայտվել են սպանության բոլոր դեպքերը: Նույն ժամանակամիջոցում հաղթում կրկնակի ավելացել է ավտոքարեների եւ վարձերի թիվը, որի պատճառներից մեկն է անբարեկարգ ու չլուսավորված փողոցները են: Ավելացել են թմրամոլները. հայտնաբերվածների թիվը 13-ով ավելի է նախորդ տարվանից: Վնասազերծվել են թմրամոլության ոլորտ, իրեական պատասխանատվության է ենթարկվել 38 մարդ: Հանցագործների մեջ հայտնվել են կանայք:

ԳԵՂԱՄ ՄԱՐՏՈՅԱՆ,

Կոտանների դեմ պայքարը հրատապ խնդիր՝ 21-րդ դարի շեմին

Հոկտեմբերի 24-26-ը Հայաստանի «Պատանիների պատշգամբության Ֆոնդի (ՊՊՖ) եւ «Կոտանների զոհերի վերականգնման միջազգային խորհուրդ» (IRCT-Դանիա) նախաձեռնությամբ անցկացված երեւանյան սեմինարը՝ նվիրված ՄԱԿ-ի հիմնադրման 50-ամյակին, կոտանների եւ կազմակերպված բռնության զոհերի բուժհոգեբանական, սոցիալական վերականգնման հարցերի ծավալուն, լայնամասշտաբ ննարկում էր: Սեմինարի կազմակերպման գործում մեծ էր նաեւ ռուսաստանյան «Կարեկցանք» ընկերության եւ ՅՅ սոցիալական աղտահովության նախարարության ներդրումը:

Սեմինարին մասնակցեցին եվրոպական երկրների (Դանիա, Շվեյցարիա, Գերմանիա), ԱՊՀ երկրների ամենատարբեր մարդասիրական կազմակերպությունների ներկայացուցիչներ, այդ թվում IRCT-ից, Միջազգային կարմիր խաչի կոմիտեից (ICRC), Միավորված ազգերի կազմակերպության փախստականների գործերով բարձր հանձնակատարի գրասենյակից (UNHCR), ռուսաստանյան «Կարեկցանք» կենտրոնից, Աբխազիայի հումանիտար ծրագրերի կենտրոնից, Վրաստանից, Օսիայից, Ղարաբաղից, Հայաստանի ՊՊՖ-ից, «Սրբեր» բժշկական կենտրոնից: Հրավիրված էին նաեւ Ադրբեջանի ներկայացուցիչներ, սակայն վերջին պահին ինչ-ինչ պատճառներով չէին ժամանել:

Սեմինարում ննարկվեցին միջազգային հումանիտար իրավունքի, բռնության զոհերի սոցիալ իրավաբանական, բուժհոգեբանական օգնության կազմակերպման ուղիների, ժամանակակից միջոցների, կոտանների զոհերի հետ [illegible] ցուցադրվեցին աշխարհի տարբեր երկրներում (Թուրքիա, Իրաք, Իրան, Լաստինական Ամերիկայի, Աֆրիկայի երկրներ) կիրառվող խոշտանգումների մեթոդները ցուցադրող տեսաժապավենները (դրանց զոհերը հիմնականում պատերազմների գերիներն ու բաղաքացիական են):

Սա խնդրո առարկա հարցերին նվիրված երրորդ սեմինարն էր ԱՊՀ տարածքում (նախորդ երկուսը տեղի են ունեցել Մոսկվայում եւ Կիեւում): Մեր տարածաշրջանում, որ արդեն մի քանի տարի մոլեգնում են բաղաքական եւ ազգամիջյան հակամարտությունները, նման սեմինարի անցկացումը, բացի խորհրդանշական լինելուց, բաղաքական կիրք երկխոսության եւ ողջամտության հաղթանակի սկիզբը դառնալու հույս է ներշնչում (համենայն դեպս, այս միտքը համախ հնչեց սեմինարի ընթացքում):

Սեմինարից հետո կայացած մամուլի ասուլիսում սեմինարի մասնակիցները պատասխանեցին լրագրողների բազմաթիվ հարցերին: Նշվեց, որ այն կարեւոր քայլ էր մեր «անհանգիստ» տարածաշրջանի «բեժ կետերի» մարդասիրական կազմակերպությունների միջեւ տեղեկատվության, գիտված հակամարտությունների ընթացում տեղ գտած բռնություններին հրեւալոր փաստերին առնչվող դիտարկումների, դրանց ծանրագույն հետեւանքների դեմ պայքարի փորձի փոխանակման գործում, մի յուրատեսակ հաբեթեպություն, որ կլուացնի աբեմյան երկրների փորձը:

Մնում է ափսոսալ, որ 21-րդ դարի նախաբեմին դեռեւս հրատապ է մարդկային բարբարոսության դրսեւորումների դեմ պայքարի նորագույն մեթոդների մշակումը...

ԼԻԼԻԹ ՊԱՐՈՒՍՅԱՆ,

ՀԱՅՈՒՄՆ

Քրիստոնեություն 1700. Կենտրոնական բանկը հուշադրամների պատրաստման մրցույթ է հայտարարում

Հայաստանի Հանրապետության կենտրոնական բանկը հայտարարում է Հայաստանում Քրիստոնեության ընդունման 1700 ամյակին նվիրված հուշադրամների շարքի (5-7 անվանում) պատրաստման եւ իրացման պայմանների մրցույթ: Հուշադրամները պետք է պատրաստվեն 1996-2001թթ. ընթացքում, «պրուֆ» որակի բարձր հարգի ոսկուց եւ արծաթից, ինչպես նաեւ շրջանառության համար՝ ոչ բանկարժեք մետաղներից (երկմետաղ կամ պղինձ-նիկել համաձուլվածքից): Մրցութային առաջարկությունում անհրաժեշտ է նշել մանրամասնությունները՝ հուշադրամի յուրահատկությունը, թողարկման ծավալը, իրացման, փաթեթավորման եւ առաքման պայմանները: Առաջարկները ընդունվում են մինչեւ 1995թ. դեկտեմբերի 15-ը, հետեւյալ հասցեով՝ Երեւան, Նալբանդյան 6: Հեռախոս՝ 58-35-33, ֆաքս՝ 56-04-41:

Օրինակելի կանգառների նախագիծ եւ երիտասարդական հանգստի տուն

Ժամանակավոր օբյեկտների թույլտվության մասին հարցի ննարկման ժամանակ երեւոգործկոմի ոչ պետական առեւտրի կազմակերպության տնօրեն Խուդոյիկ Հայթյանը նշեց, որ այսուհետ հայտերի ընդունումը դադարեցվում է, միաժամանակ ցուցադրվեց օրինակելի կանգառների նախագիծ, որ լրատվական ծառայության ասելով, առաջիկայում կօգտագործվի մայրաքաղաքի կանգառներում: Երեւոխորհրդի գործկոմի երեկվա նիստում քաղաքապետ Ասլան Մխիթարյանի ներկայացրած ծրագրի համաձայն, նախ Բանդյան Իսահակյան փողոցների հատվածում գտնվող փոքրիկ այգին վերակառուցվելու է հանգստի գոտու: Այդտեղ կլինեն փոքրիկ շատրվաններ, ջրավազաններ, դեկորատիվ թռչունների անկյուններ, բացօթյա սրճարաններ: Առաջարկվում է այգու հարեւանությամբ կառուցել երիտասարդական հանգստի տուն, որը ծածկելու է գետաքի բաց հատվածի մի մասը (թենիսի խաղադաշտից Շախմատի տուն):

...ու Ս

100-160 լիտր նավթ՝ անապահով ընտանիքներին

Հոկտեմբերի 27-ին Երեւանի բոլոր շրջանների ԲՇՏ ներին եւ քաղաքային կոմիտեներին առղեն տրվել են «Ձմեռ 95-96» ծրագրով նախատեսվող նավթի բաշխման ցուցակները, որոնք կազմվել են «Փարոս 2» ծրագրով կատարված հաշվառման հիման վրա: Նավթի բաշխումը, ամենայն հնարավոր արագությամբ, կսկսվի դեկտեմբերի առաջին տասնօրյակում: ՀՀ սոցիալական աղտահովության, զբաղվածության, բնակչության տեղաշարժի եւ փախստականների հարցերի նախարարության սոցիալական ծառայությունների եւ մարդասիրական օգնության վարչության պետի տեղակալ Աստղիկ Միհայլյանը տեղեկացրեց, որ նավթը կբաշխվի միայն Երեւանի [illegible] շրջանների բնակիչներին: Ընդհանուր [illegible] ընտանիքների կտրվի 160 [illegible] վող շենքերում բնակ[illegible]ող սոցիալապես անապահով [illegible] ընտանիքների համար [illegible] նախատեսվում է ջեռուցման վարձի փոխհատուցում 10000 դրամի չափով:

ՆՏ

ՈՒՍԿՎԱՐ ԱԶԱՏԱԿԱՆ ՕՐԱԹԵՐԹ
Հրատարակության ե տարի
Հիմնադիր եւ հրատարակիչ
«Ազգ» թերթի հիմնադիր խորհուրդ
Երեւան 375010, Հանրապետության 47
Ֆաքս 562941, AT&T (3742) 151065,
e-mail INTERNET: azg2@arminco.com
Գլխավոր խմբագիր
ՅԱԿՈԲ ԱՒԵՏԻՔԵԱՆ / հեռ. 521635
Խմբագրի տեղակալ
ՍՍՄՎԵԼ ԴԻԼԱՆՅԱՆ / հեռ. 529991
ՍԱՐԳԻՍ ՍԱՐԳՍՅԱՆ / 562863
A STYLE համակարգչային ծառայություն / 581841
Ոճը եւ տառատեսակները ՊԱՎԵԼ ԴԱԼԼԱԲԵԱՆԻ
Apple Macintosh համակարգչային շահագործը «Ազգ» թերթի
Յուրաքանչյուր համարը 50 դրամ է
Յուրաքանչյուր համարը 50 դրամ է
Յուրաքանչյուր համարը 50 դրամ է

ԱԶԳ

ԻՐԱՏԱՐԱԾՈՒԹՅՈՒՆ

ՀԱՅԱՍՏԱՆ

Ծրագրերը ֆինանսավորում են պահանջում

«Այսօրվա դրությամբ ԼՂՀ կառավարության սոցիալական բաժնի տարադրության տակ են 20 ից ավելի սոցիալական ծրագրեր, որոնք իրացում են պահանջում, սակայն համապատասխան միջոցների պակասի պատճառով դրանց ֆինանսավորման հարցը առայժմ լուծված չէ»: Այդ մասին տեղեկացրեց ԼՂՀ կառավարության սոցիալական զարգացման բաժնի վարիչ Մելս Հակոբջանյանը: Հիշյալ ծրագրերի թվում մասնավորապես կարելի է նշել զարաբաղյան պատերազմի հաշմանդամներին բուժման ուղարկելու, ժողովրդական կրթության ավերված օբյեկտների վերականգնման, հանրապետության բուժհիմնարկները բժշկական սարքավորումներով ու գույքով ապահովելու համալիր միջոցառումները եւ այլն:

«Ներկայումս սոցիալական կարիքների համար նախատեսվող միջոցները ուղղված են սակավ ապահովված ընտանիքների երեխաներին օգնելուն, որոնց ամենամսյա նպաստ է տրվում: Իրականացվում է ԼՂՀ պատերազմության բանակի մարտիկների հաշմանդամների համար ոտորեզավորման ծրագիրը: Շարունակվում է ադրբեջանական բռնագրավումից ազատված բնակավայրերի, մասնավորապես Թալիշ գյուղի, ինչպես նաեւ ողնուղեղի վնասվածքներով հաշմանդամների համար Ստեփանակերտի վերականգնման կենտրոնի վերանորոգման աշխատանքները: Կան նաեւ այլ ծրագրեր, որոնց իրականացման համար մենք հիմա աշխատում ենք», նշեց բաժնի վարիչը: Սփյուռքից ստացված միջոցները օգտագործվում են ԼՂՀ ՊՔ զոհված մարտիկների եւ սպաների երեխաներին օգնելու, եւ «Ձմեռ 96» ծրագրի շրջանակներում հանրապետության ժողովրդության եւ առողջապահության օբյեկտների վերականգնման համար:

ԳՈՐԾՈՒՂՈՒՄ

Նյուվադին Մեղրու մոռացված անկյունն է

Մեր թղթակցի «Գործուղում Մեղրի» շարքից ընթերցողի ուշադրությանն ենք ներկայացնում Մեղրու շրջանի Նյուվադի գյուղի գյուղխորհրդի նախագահ Մեխակ Ձարգարյանի խոսքը:

Նախկին գեներալի եմ, մի խումբ հայրենակիցներիս հետ բնակության եմ տեղափոխվել Նյուվադի այն բանից հետո, երբ այն ազատագրվեց ազերիներից: Սկզբում եղել եմ կազմկոմիսեի նախագահ, իսկ երբ գյուղը բնակեցվեց, 1994 ից դարձել եմ գյուղխորհրդի նախագահ: Այսօր Նյուվադիում կա 65 տնտեսություն: Շատ ավելին կարող ենք տեղավորել, նույնիսկ դասարկ տներ ունենք, բայց դրանք անմիջապես բնակեցման ենթակա չեն, մեղմ ասած՝ վերանորոգման կարիք ունեն:

Մեր բնակիչներն զբաղվում են գյուղատնտեսությամբ: Բայց այս տարի կարծես Աստծո կողմից պատժված ենք, տեւական երաշտ է, հետո էլ կարկտահարություն եղավ, դրան հաջորդեց ջրհեղեղը: Գյուղամիջյան ճանապարհը լրիվ շարից դուրս է եկել: Ցավն այն է, որ շրջանից ու շրջկենտրոնից էլ ենք գործնականում կտրված: Միակ ճանապարհը, որով կարողանում ենք գնալ Մեղրի, Կաֆան, այսպես կոչված «կաղերով» անցնող ճանապարհն է, այն էլ չափազանց վտանգավոր է, անցնում է Արախի գետիրափ կիրճերով: Դրա համար էլ շրջկենտրոնի հետ ավտոբուսային կապ չկա, գնում գալիս ենք միայն ամենագնացներով: Մենք որ եկանք, 1991 ին, մեզ ասում էին, որ նոր ճանապարհը շահագործման կհանձնվի մի երկու ամսվա ընթացում: Դրա շինարարության համար 60 միլիոն ռուբլի էր նախատեսված: Դրանից, որքան գիտեմ, միայն 20 միլիոնն իրացվեց, եւ այդպես էլ այդ ճանապարհը գոյություն չունի: Մինչդեռ այն չափազանց կարեւոր դեր կարող էր կատարել ոչ միայն Նյուվադիի բնակիչների համար, այլեւ ողջ շրջանի, որովհետեւ կարող էր ծառայել իբրեւ Մեղրի-Կաֆան-Գորիս շրջանցիկ կապի միջոց, եթե հիմնական ճանապարհը շարից դուրս գա, ինչը հաճախ է պատահում հատկապես ծմռանը: Դրանով կարելի է Նյուվադիից դուրս գալ միանգամից դեպի Խնձորեսկ եւ Գորիս, եւ եթե հաշվի առնենք, որ այժմ Նյուվադին Հայաստանի Հանրապետության ամենածայրամասային գյուղն է, առա մարզ կդառնա, որ այդ ճանապարհը մեր հանրապետության համար ծեռ է բերում ռազմավարական նշանակություն: Ինչեւէ, ես, կարծես, շատ խոսացա այդ հարցում, որովհետեւ դառնության զգացում ունենք, կարծես թե մոռացված անկյուն ենք, այդից հետո, սրից հետո...

Երբ նոր էինք բնակություն հաստատել Նյուվադիում, երբ ազերիներն արընդհատ գնդակոծում էին մեր դիրքերը եւ արկերն ուղղակի ընկնում էին գյուղի կենտրոն, խփում տներին, այն ժամանակ ավելի շատ բնակիչ ունեինք, քան հիմա: Ուզում եմ ասել գյուղի նկատմամբ անտարբերությունն ավելի սարսափելի դուրս եկավ, քան պատերազմական վտանգը: Մեզ մոտ երեւանաբնակ ընտանիքներ շատ կային, հիմա հատուկենտ են մնացել, գնացել են: Մնացել են հիմնականում փախստական գեներալները: Ուղղակի պիտի ասեմ՝ Նյուվադին անհրաժեշտ ուշադրության չի արժանանում ոչ երբեւէ, ոչ հանրապետական այլ մարմինների ղեկավարների, նույնիսկ փախստականների կոմիտեի կողմից: Նավթը, այլ կարգի օգնությունները, իհարկե, տանում ենք, բայց մինչեւ գալիս տեղ են հասնում հոգիներս բերաններս է հասնում: Կարող եմ պարզ ասել՝ մեզ պետք չէ նրանց ուղարկած մթերքը, ամենակարեւորը հոգեկան սատարումն է, որ չենք զգում: Չունենք ոչ հեռուստացույց, ոչ ռադիո, ոչ հեռախոսակապ: Աշխարհից լուրեր ենք տանում ծեռի ռադիոընդունիչներով: Այնքան մոռացված ենք, որ մեզ մոտ նույնիսկ հողի սեփականաշնորհումը մինչեւ վերջ իր իրավաբանական լուծումը չի ստացել: Մեզ բույլատրեցին հողը բաժանել, մենք դա արեցինք, մարդիկ հող ստացան եւ այժմ դա մշակում են, դրանից օգտվում են, բայց օրենքով սեփականատեր չենք: Գիտեն, իհարկե, որ դա իրենցն է, յուրաքանչյուր ծուխ ստացել է 3800 քառ. մետր հողատարածք, 1000 մետր վարելահող, 1000 մետր խաղողի այգի: Բայց այդ այգիների մեծամասնությունը չի ջրվում: Պոմպակայանները նոր մալ չեն աշխատում, այս տարի ջուրը տվին մեծ ուշացումներով: Փոխարենն այսօր մեր գյուղացին օգտագործում է իր տնամերձը եւ սեփականաշնորհված այն տարածքները, որոնք հնարավոր է ջրել արտեզյան ջրերով: Այնպես որ մեր բերքը շատ ինչ է... Վարչապետ Հրանտ Բագրատյանը մի անգամ երկու տարի առաջ եկավ մեր գյուղ, ծանոթացավ մեր կյանքին: Գնալուց հետո մեզ մի «ՈՒԱԶ» մակնիշի ավտոմեքենա նվեր ուղարկեց: Բայց Մեղրու շրջգործկոմի նախագահ Ավետիք Արիստակեսյանը կարողացավ կարճ ժամանակում այդ ավտոմեքենան մեզանից վերցնել. վաշխի մեքենա էր պետք, եւ հանկարծ պարզվեց, որ այդ նպաստակի համար շրջանում ուրիշ ավելի հարմարը չկար...

Մի խոսքով, դժվար ենք պորում, մշակում ենք մեր հողերի 30 տոկոսից պակասը: Դորոց ունենք, 32 աշակերտով, ուսուցիչների խիստ կարիք ունենք: Պետք է հարցնել՝ ոչ թե ինչ ուսուցիչներ չունենք, այլ՝ ինչ ունենք: Եթե այսպես գնա՝ գյուղը կդատարկվի: Իսկ մեզ, մեր պետությանը որքան է անհրաժեշտ, որ Նյուվադին աճի, զարգանա, ամրանա: Այստեղ ուղղիչ աշխատանքային գաղութ են հիմնել, բայց գյուղին չի կարելի նայել որպես... գաղութի: Մարդիկ այստեղ արմատ արձակել են ուզում: Հարսնիք ենք ենք արել, երեխաներ են ծնվել... Գյուղում արմատակալելու նրանց այս ձգտումը պետք է պաշտպանել: Պատկերացնում եմ, խանութ անգամ չունենք, բուժկետ ունենք բժիշկ չունենք: Ինչ ավելացնեմ, տրտնջիր չկոչի՝ ձեզ նման էլի են եկել, գրել գնացել են, ինչ է փոխվել: Այնինչ այստեղ շատ փոքր ուշադրության դեպքում հնարավոր է ստեղծել ապահովության համար խիստ նպաստավոր տեղ է, մինչդեռ որ 40 խոշոր եղջերավոր անասուն ունենք: Այսպես գյուղ չեն պահի...

ՈՒՍՈՒՑԻՉ ՎԱՀԱՆ ՆԱՎՈՅԱՆ.

ԱՄՆ

Լեւոն Տեր-Պետրոսյանը Վաշինգտոնում

ՀՀ դեսպանատան բացում եւ ընդունելություն ի պատիվ նախագահի

Մեր երեկվա համարում հակիրճ ներկայացրել էինք Հայաստանի Հանրապետության նախագահի վաշինգտոնյան այցի մասնավորապես ՀՀ դեսպանատան պատշոնական բացման եւ այնուհետեւ Ամերիկայի հայկական համագումարի կազմակերպած ընդունելության մասին: Նախորդ օրը ուշ գիշեր Փաստ գործակալության տրամադրած նյութերից

Դեսպան Շուգարյանից հետո արտահայտվեց նախագահ Լ. Տեր-Պետրոսյանը, որ մասնավորապես ասաց.

«Լինելով Հայաստանի նախագահը, երբ այսքան ծանոթ դեմք եմ տեսնում ԱՄՆ ում, զգում եմ, որ գտնվում եմ իմ հարազատների միջավայրում: Եվ արտի իսկապես դասարկ խոսք չեն: Սա ճշմարտում է, որ այստեղ հավաքված մարդիկ այն մարդիկ են, որոնք մեր անկախության առաջին օրվանից եղել են մեր կողքին եւ իրենց նպաստն են բերել մեր պետության կայացման գործին եւ վստահ եմ, այսուհետեւ էլ պատրաստ են իրենց ողջ կարողությունները ներդնել այդ արագան նպատակին: Այսօր, ես առաջին անգամ ոտք դնելով Վաշինգտոնի մեր դեսպանատանը, ունեմ հետեւյալ զգացմունքները. նախ ես ուզում եմ իմ խորին շնորհակալությունները հայտնել իմ անունից եւ մեր կառավարության անունից մեր բարեկամ Հայր եւ Աննա Հովհաննիսյաններին, որոնք, կարծում եմ, գտել են ամենաճիշտ ձեր հարմարացնելու իրենց ծնողների եւ գերդասանի հիւսականը: Հայր Հովհաննեսյանը երբեմ չի տուժում իր սկսած գործի մեջ: Կապելով իր անունը Հայոց պետականության, նկատի ունենալով, որ Հայոց պետականությունը հավերժ է, այդպիսով հավերժացնում է իր պետականության հիւսականը: Նկատի ունենալով, որ դեսպանատունը հայրենիքի տարածքն է, պետք է գնահատել դրն. Հայր Հովհաննեսյանին նաեւ այն առումով, որ նա Հայաստանի տարածքն մեծացրեց 1400 քառակուսի մետրով: Եւ եթե ցանկ հանգամանքների բերումով տարին մեկ-երկու անգամ եմ այցելում հայրենիք, առաջ այսօր հնարավորություն ունեմ ամեն օր այցելելու հայրենիք»:

Նույն երեկոյան Ամերիկայի հայկական համագումարի կողմից ընդունելություն տրվեց ի պատիվ ՀՀ նախագահի: Շուրջ 750 հյուրերի մասնակցությամբ կայացած ընդունելության, հանդիսավար էր, ինչպես գրել էինք երեկ, ամերիկյան բազմամշակ դիվանագետ Էդվարդ Ներսեսյանը: Հայաստանի եւ Մ. Նահանգների օրհներգերի ունկնդրումից եւ Խաչակ արագանի արարից հետո բարեգալստյան խոսք արտասանեց Ամերիկայի հայկական համագումարի վարչական խորհրդի փոխատենապես փիլիպ Ավդինի Քոքանը, որ գլխավորում էր ճաշկերույթը կազմակերպող հանձնաժողովը:

Ասպետությունից հետո խոսք ստացավ նախագահ Տեր-Պետրոսյանը, որ ասաց.

«Ես ուզում եմ իմ խորին շնորհակալությունը հայտնել իմ անունից եւ մեր կառավարության անունից մեր բարեկամ Հայր եւ Աննա Հովհաննիսյաններին, որոնք, կարծում եմ, գտել են ամենաճիշտ ձեւը հարմարացնելու իրենց ծնողների եւ գերդասանի հիւսականը: Հայր Հովհաննիսյանը երբեմ չի տուժում իր սկսած գործի մեջ: Կապելով իր անունը Հայոց պետականությանը, նկատի ունենալով, որ Հայոց պետականությունը հավերժ է, այդպիսով հավերժացնում է իր պետականության հիւսականը: Նկատի ունենալով, որ դեսպանատունը հայրենիքի տարածքն է, պետք է գնահատել դրն. Հայր Հովհաննիսյանին նաեւ այն առումով, որ նա Հայաստանի տարածքն մեծացրեց 1400 քառակուսի մետրով: Եւ եթե ցանկ հանգամանքների բերումով տարին մեկ-երկու անգամ եմ այցելում հայրենիք, առաջ այսօր հնարավորություն ունեմ ամեն օր այցելելու հայրենիք»:

Նույն երեկոյան Ամերիկայի հայկական համագումարի կողմից ընդունելություն տրվեց ի պատիվ ՀՀ նախագահի: Շուրջ 750 հյուրերի մասնակցությամբ կայացած ընդունելության, հանդիսավար էր, ինչպես գրել էինք երեկ, ամերիկյան բազմամշակ դիվանագետ Էդվարդ Ներսեսյանը: Հայաստանի եւ Մ. Նահանգների օրհներգերի ունկնդրումից եւ Խաչակ արագանի արարից հետո բարեգալստյան խոսք արտասանեց Ամերիկայի հայկական համագումարի վարչական խորհրդի փոխատենապես փիլիպ Ավդինի Քոքանը, որ գլխավորում էր ճաշկերույթը կազմակերպող հանձնաժողովը:

Ասպետությունից հետո խոսք ստացավ նախագահ Տեր-Պետրոսյանը, որ ասաց.

«Ես ուզում եմ իմ խորին շնորհակալությունը հայտնել իմ անունից եւ մեր կառավարության անունից մեր բարեկամ Հայր եւ Աննա Հովհաննիսյաններին, որոնք, կարծում եմ, գտել են ամենաճիշտ ձեւը հարմարացնելու իրենց ծնողների եւ գերդասանի հիւսականը: Հայր Հովհաննիսյանը երբեմ չի տուժում իր սկսած գործի մեջ: Կապելով իր անունը Հայոց պետականությանը, նկատի ունենալով, որ Հայոց պետականությունը հավերժ է, այդպիսով հավերժացնում է իր պետականության հիւսականը: Նկատի ունենալով, որ դեսպանատունը հայրենիքի տարածքն է, պետք է գնահատել դրն. Հայր Հովհաննիսյանին նաեւ այն առումով, որ նա Հայաստանի տարածքն մեծացրեց 1400 քառակուսի մետրով: Եւ եթե ցանկ հանգամանքների բերումով տարին մեկ-երկու անգամ եմ այցելում հայրենիք, առաջ այսօր հնարավորություն ունեմ ամեն օր այցելելու հայրենիք»:

digitised by A.R.A.R.@

digitised by A.R.A.R.@

Այս երեկոյան ստվարը պատրաստ չէ

Տեր-Ճաթի եպիսկոպոս Տարոնցին

30-ամյա քահանայի բռնադատվածները զոհ դառնալ են ստալինյան ժամանակների ամենամռայլ ավանդույթների և մտածելակերպի: Նրանք հանդես են գալիս որպես ազգ Տեր-Ճաթի եպիսկոպոս 1909 թվականի Նոյեմբերի 6-ին ծնված Տարոնցի անունով, որը 1937 թ. դեկտեմբերի 6-ին գնդակահարվեց Ստալինի հրամանով:

Տարոնցին ծնվել է Կարսի մարզի Ախուրյան գյուղում, հոգևորական ընտանիքում: Նրա հայրը՝ Տեր-Ճաթը, եղել է Ախուրյանի Սուրբ Աստվածածին եկեղեցու հոգևոր հովիվը: Ապագա եպիսկոպոսը 1927 թ. ավարտել է Գյումրու հոգևոր ճեմարանը, ապա սովորել Էջմիածնի Գևորգյան հոգևոր ճեմարանում: Ճեմարանն ավարտելուց հետո Տարոնցին ծառայել է Ալեքսանդրապոլի Սուրբ Գևորգ եկեղեցում, ապա՝ Կարսի Սուրբ Աստվածածին եկեղեցում: 1934 թ. նա ձեռնադրվել է քահանա, իսկ 1936 թ. նշանակվել Ախուրյանի Սուրբ Աստվածածին եկեղեցու հոգևոր հովիվ:

Ստալինյան ռեպրեսիաների տարիներին Ախուրյանի Սուրբ Աստվածածին եկեղեցին, ինչպես և հարյուրավոր այլ եկեղեցիներ, ենթարկվել է հալածանքների: Եկեղեցին փակվել է 1936 թ., իսկ քահանաները ենթարկվել են ձերբակալությունների: Տարոնցին ձերբակալվել է 1937 թ. հոկտեմբերի 10-ին: Նրան մեղադրել են հակասովետական գործունեության մեջ, որը ներառել է հակակոլտնտեսային քարոզչություն և հակասովետական տրամադրությունների տարածում: Նրան դատապարտել են մահապատժի՝ գնդակահարության:

Տարոնցին գնդակահարվել է 1937 թ. դեկտեմբերի 6-ին Կարսում: Նրա մարմինը թաղվել է անհայտ գերեզմանում: Նրա մահը դարձել է ողբերգություն ոչ միայն նրա ընտանիքի, այլև ամբողջ համայնքի համար: Նրա հոգևոր ծառայությունը և հավատարմությունը Աստծուն դարձել են օրինակ բազմաթիվ հավատացյալների համար:

Տարոնցու գործը ներկայացնում է ստալինյան ռեպրեսիաների դաժան իրականությունը, որոնք ազդել են հազարավոր մարդկանց ճակատագրերի վրա: Նրա անունը հիշատակվում է որպես նահատակ և սուրբ, որի կյանքն ու մահը դարձել են հավատի և քաջության խորհրդանիշ:

Տարոնցու գործը ներկայացնում է ստալինյան ռեպրեսիաների դաժան իրականությունը, որոնք ազդել են հազարավոր մարդկանց ճակատագրերի վրա: Նրա անունը հիշատակվում է որպես նահատակ և սուրբ, որի կյանքն ու մահը դարձել են հավատի և քաջության խորհրդանիշ:

Տարոնցին ծնվել է 1889 թ. Ախուրյան գյուղում, ավարտել է Գյումրու հոգևոր ճեմարանը, ապա՝ Էջմիածնի Գևորգյան հոգևոր ճեմարանը: 1914 թ. նշանակվել է Ախուրյանի Սուրբ Աստվածածին եկեղեցու հոգևոր հովիվ: Նա ամուսնացած էր և ուներ հինգ երեխա:

1936 թ. սեպտեմբերի 9-ի գիշերը ՆԿՎԴ-ի աշխատակիցները ձերբակալեցին Տեր-Ճաթին և նրա հետ ևս 17 հոգևորականների: Նրանց մեղադրեցին հակասովետական գործունեության մեջ, որը ներառում էր հակակոլտնտեսային քարոզչություն և հակասովետական տրամադրությունների տարածում: Տարոնցին մեղադրվում էր նաև նրանում, որ նա հրաժարվել էր հանձնել եկեղեցական գույքը և փակել եկեղեցին:

Հետաքննությունը տևել է մոտ երեք ամիս: Տարոնցին և մյուս հոգևորականները ենթարկվել են ֆիզիկական և հոգեբանական ճնշումների: Նրանք ստիպված են եղել ստորագրել խոստովանություններ, որոնք հետագայում օգտագործվել են որպես մեղադրական ապացույցներ:

1937 թ. դեկտեմբերի 6-ին Տարոնցին և մյուս հոգևորականները դատապարտվել են մահապատժի: Նրանք գնդակահարվել են Կարսի մոտ գտնվող անհայտ վայրում: Նրանց մարմինները թաղվել են անհայտ գերեզմաններում:

Տարոնցու գործը դարձել է ստալինյան ռեպրեսիաների խորհրդանիշ: Նրա անունը հիշատակվում է որպես նահատակ և սուրբ, որի կյանքն ու մահը դարձել են հավատի և քաջության օրինակ: Նրա հոգևոր ժառանգությունը և հավատարմությունը Աստծուն շարունակում են ոգեշնչել հավատացյալներին մինչ օրս:

Տարոնցու գործը ներկայացնում է ստալինյան ռեպրեսիաների դաժան իրականությունը, որոնք ազդել են հազարավոր մարդկանց ճակատագրերի վրա: Նրա անունը հիշատակվում է որպես նահատակ և սուրբ, որի կյանքն ու մահը դարձել են հավատի և քաջության խորհրդանիշ:

Տարոնցին ծնվել է 1889 թ. Ախուրյան գյուղում, ավարտել է Գյումրու հոգևոր ճեմարանը, ապա՝ Էջմիածնի Գևորգյան հոգևոր ճեմարանը: 1914 թ. նշանակվել է Ախուրյանի Սուրբ Աստվածածին եկեղեցու հոգևոր հովիվ: Նա ամուսնացած էր և ուներ հինգ երեխա:

1936 թ. սեպտեմբերի 9-ի գիշերը ՆԿՎԴ-ի աշխատակիցները ձերբակալեցին Տեր-Ճաթին և նրա հետ ևս 17 հոգևորականների: Նրանց մեղադրեցին հակասովետական գործունեության մեջ, որը ներառում էր հակակոլտնտեսային քարոզչություն և հակասովետական տրամադրությունների տարածում: Տարոնցին մեղադրվում էր նաև նրանում, որ նա հրաժարվել էր հանձնել եկեղեցական գույքը և փակել եկեղեցին:

Հետաքննությունը տևել է մոտ երեք ամիս: Տարոնցին և մյուս հոգևորականները ենթարկվել են ֆիզիկական և հոգեբանական ճնշումների: Նրանք ստիպված են եղել ստորագրել խոստովանություններ, որոնք հետագայում օգտագործվել են որպես մեղադրական ապացույցներ:

1937 թ. դեկտեմբերի 6-ին Տարոնցին և մյուս հոգևորականները դատապարտվել են մահապատժի: Նրանք գնդակահարվել են Կարսի մոտ գտնվող անհայտ վայրում: Նրանց մարմինները թաղվել են անհայտ գերեզմաններում:

Տարոնցու գործը դարձել է ստալինյան ռեպրեսիաների խորհրդանիշ: Նրա անունը հիշատակվում է որպես նահատակ և սուրբ, որի կյանքն ու մահը դարձել են հավատի և քաջության օրինակ: Նրա հոգևոր ժառանգությունը և հավատարմությունը Աստծուն շարունակում են ոգեշնչել հավատացյալներին մինչ օրս:

Տարոնցու գործը ներկայացնում է ստալինյան ռեպրեսիաների դաժան իրականությունը, որոնք ազդել են հազարավոր մարդկանց ճակատագրերի վրա: Նրա անունը հիշատակվում է որպես նահատակ և սուրբ, որի կյանքն ու մահը դարձել են հավատի և քաջության խորհրդանիշ:

Տարոնցին ծնվել է 1889 թ. Ախուրյան գյուղում, ավարտել է Գյումրու հոգևոր ճեմարանը, ապա՝ Էջմիածնի Գևորգյան հոգևոր ճեմարանը: 1914 թ. նշանակվել է Ախուրյանի Սուրբ Աստվածածին եկեղեցու հոգևոր հովիվ: Նա ամուսնացած էր և ուներ հինգ երեխա:

1936 թ. սեպտեմբերի 9-ի գիշերը ՆԿՎԴ-ի աշխատակիցները ձերբակալեցին Տեր-Ճաթին և նրա հետ ևս 17 հոգևորականների: Նրանց մեղադրեցին հակասովետական գործունեության մեջ, որը ներառում էր հակակոլտնտեսային քարոզչություն և հակասովետական տրամադրությունների տարածում: Տարոնցին մեղադրվում էր նաև նրանում, որ նա հրաժարվել էր հանձնել եկեղեցական գույքը և փակել եկեղեցին:

Հետաքննությունը տևել է մոտ երեք ամիս: Տարոնցին և մյուս հոգևորականները ենթարկվել են ֆիզիկական և հոգեբանական ճնշումների: Նրանք ստիպված են եղել ստորագրել խոստովանություններ, որոնք հետագայում օգտագործվել են որպես մեղադրական ապացույցներ:

1937 թ. դեկտեմբերի 6-ին Տարոնցին և մյուս հոգևորականները դատապարտվել են մահապատժի: Նրանք գնդակահարվել են Կարսի մոտ գտնվող անհայտ վայրում: Նրանց մարմինները թաղվել են անհայտ գերեզմաններում:

Տարոնցու գործը դարձել է ստալինյան ռեպրեսիաների խորհրդանիշ: Նրա անունը հիշատակվում է որպես նահատակ և սուրբ, որի կյանքն ու մահը դարձել են հավատի և քաջության օրինակ: Նրա հոգևոր ժառանգությունը և հավատարմությունը Աստծուն շարունակում են ոգեշնչել հավատացյալներին մինչ օրս:

ԱԶԳ

Միջազգային

ՄԵՐՁԱՎՈՐ ԱՐԵՎԵԼՔ

Եգիպտոս-Իսրայել 1967թ. պատերազմ

Իսրայելցիների դաժանությունների ապացույցը սպառնում է այդ երկրների փխրուն հարաբերություններին

Չնայած Իսրայելի եւ Եգիպտոսի միջեւ կնքված խաղաղության պատմական դաշինքին, երկու տասնամյակների երկու պատերազմների բռնած ժամանգությունը դեռես բողոքում է գավազանի հետեւ: Եգիպտոսում աճող հակաիսրայելական տրամադրություններին վերջերս ավելացան նաեւ իսրայելցի զինվորների կողմից 1967 թ. պատերազմի ժամանակ եգիպտական ռազմագերիների կոտորածների նոր բացահայտումները: Էլ Արիշի Սինա հարթից դուրս երկու գերեզմանոցների հայտնաբերումը պարզեց, որ 1956 թ. եւ 1967 թ. պատերազմների ժամանակ տեղի են ունեցել անգին եգիպտացիների զանգվածային սպանություններ:

Մակերեսային բաղումների վայրերի հետազոտությունները կազմակերպել էր կիսաոլշոնական «Ալ Ահրամ» թերթը եւ դրանք դեկավարում էր 55 տարեկան Արդել Սալամ Մուսան օդուժի նախկին սպա, որը 1967 ի պատերազմի ժամանակ իսրայելցիների կողմից գերեվարվել էր: Հետազոտողների գնահատմամբ, առաջին գերեզմանոցում թաղված էին մոտավորապես 90 մարդկանց մնացորդներ: Հիշելով սպանությունները, Մուսան «Ալ Ահրամ»-ին պատմել է. «Տեսա գերիների մի խումբ, որոնց վրա կրակ բացեցին իսրայելցիները: Հետո մեզ հրամայեցին թաղել»: Նման գեղակահարությունների մասին հայտնել է նաեւ Եգիպտոսի նախագահ Հոսնի Մուբարաքը, որը ասել է, թե ինչպես իսրայելցիները սպանել են 30 եգիպտացի զինվորների նրանց հանձնվելուց հետո:

Եգիպտոսում մեծ իրարանցում առաջացրեցին բերթում զետեղված այդ կոտորածների լուսանկարները: Ընդհանուր կուսակցություններ եւ թերթեր պահանջում են պետքն դենս Մուբարաքից ժամանակավորապես խզել Իսրայելի հետ դիվանագիտական հարաբերությունները մինչեւ գեղակահարությունների վերաբերյալ լրիվ հետաքննություն անցկացնելը: Եգիպտոսի պետական լրատվական ծառայության տնօրեն Նաբիլ Օսմանն արձագանգելով դրան ասել է. «Սա շատ լուրջ հարց է: Ճշմարտությունը պետք է բացահայտվի: Նման ոճրագործությունները մարդկության դեմ են եւ դրանք չպետի անուշադրության մատնվեն»:

Հետց եկող բանական զգացումների վերակենդանացումը սպառնում է վնասել Կահիրեի եւ Թել Ավիվի հարաբերությունները եւ ավելին հայհոյել դիվանագիտական դաշինը, որ եական դեր է խաղում Միջին Արեելքում տեմնացային համաձայնության հասնելու գործընթացում:

Իսրայելցիների համար, որոնք հղարաեում են իրենց զինված ուժերի բարոյականությամբ, այդ մերկացումը խորապես անհանգստացնող է: Պաշտոնական շրջանակները ափսոսանք ու զավակցություն հայտնելով ճշտել են, որ իսրայելցի գեներալ Արիեի Բիրոն խոստովանել է, որ 1956 թ. Սինայի ռազմարշավի ժամանակ մահապատժի է ենթարկել 49 եգիպտացիների: Այս մերկացումից հետո մի շարք իսրայելցիներ, որոնք գերիների մահապատժի վկաներ են, առաջարկել են իրենց օգնությունը: «Յեդիոթ Ահարոնոթ» թերթը շտաղեցնում է կառավարությանը պաշտոնապես ներողություն խնդրել, դեպերի կատարյալ ճշտությամբ հետաքննություն անցկացնել պատժել մեղավորներին եւ վճռահատցել իսրայելցիների կողմից սպանված յուրահանչյուր ռազմագերու բնտանիքին: Անցյալ ամիս Իսրայելի գլխավոր դատախազ Մայրլ Բեն-Յաիր հայտարարել է, թե 1956 թ. եւ 1967 թ. միջադեպերի համար զինվորականներին դատական պատասխանատվության ենթարկելու հիմքեր չկան 20 տարվա վաղեմության պատճառով: Պատերազմի ժամանակ հանցագործությունների մասին օրենքը Իսրայելում վերաբերում է գեղասպանության կամ երկու միջազգային պայմանագրերի:

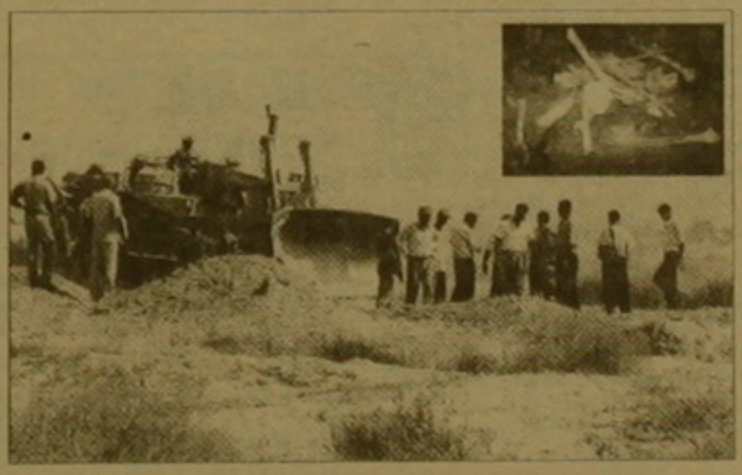

Ռոբերտ Լուկասը ստիպված է բավարարվել Նոբելյան մրցանակի կեսով. կինը գերազանցեց տնտեսագետին

Այս տարվա տնտեսագիտության գծով Նոբելյան մրցանակակիր Ռոբերտ Լուկասն է՝ Չիկագոյի համալսարանից: Սակայն 1 միլիոն դոլար կազմող դրամական պարգեւը նա ստիպված կլինի կիսել իր նախկին կնոջ՝ Ռիտայի հետ, որը 1989 թվականին ամուսնալուծության վկայական էր կես մսգվի, ըստ որի Նոբելյան մրցանակի կեսը պետք է հանձնի նախկին կնոջը, եթե Ռոբերտ Լուկասը այդ պահին արժանանա մրցանակի: Չնայած Ռոբերտ Լուկասը տնտեսագիտության մեծ հանճար է, սակայն նախկին կինը 6 տարի առաջ գերազանցել է նրան: Ռիտա Լուկասը հաշվի էր առել այն հանգամանքը, որ Չիկագոյի համալսարանի 8 պրոֆեսորներ նախկինում արդեն արժանացել են տնտեսության գծով Նոբելյան մրցանակների: Ռոբերտ Լուկասի 70 ակամ թվականների նորարարական աշխատությունները այժմ տնտեսագիտության տեսության հիմերից են: Երբ Լուկասն ստեղծում էր ապշիոնալ տպատումների իր տեսությունը, որը ցուցադրում է, թե տպաողների վարքը ինչպես կարող է խափանել երկրի տնտեսությունը դեկավարելու կառավարության փորձերը, դժվար թե գլխի էր ընկնում, թե մի օր կգրկվի կես միլիոն դոլարից: Սակայն, «Պայմանը պայման է», ասել է Նոբելյան մրցանակակիրը: Նրա համար ամենագավառին այն էր, որ եթե Նոբելյան մրցանակի արժանանալու մասին հաղորդագրությունը լիներ ոչ թե հոկտեմբերի 10 ին, այլ 22 օր հետո, Ռիտա Լուկասը ոչ մի սենք էլ չէր տանա, քանի որ պայմանագրի ժամկետն արդեն լրացած կլիներ:

Գ. Է.-Տ.

ԲՈՍՆԻԱ

Մահմեդա-խորվաթական բնակությունը կարգավորման գլխավոր խոչընդոտ

Բոսնիայում ՄԱԿ-ի առագ հակազդեցության ուժերի Ալֆա ստորաբաժանման հրամանատար Ջեֆ Կուկը, որը բրիտանական գնդապետ է, երեւաբերի օրը եղել է Սարաեւոյից արեւմուտք գտնվող Ջենիցա քաղաքում: Այնտեղ նա հանդիպել է սերբական հրամանատարների հետ: Սերբերը հասատել են, որ իրենք համաձայն են համաշխարհային հանրության կողմից առաջարկված հաշտության ծրագրի հետ, ըստ որի սերբերը պետք է տանան Բոսնիայի տարածքի 49 տոկոսը, սակայն նրանք զգուշացրել են, որ մահմեդականներն ու խորվաթները կվերցնեն մնացած 51 տոկոսի համար, երբ գա այդ տարածքը կիսելու ժամանակը: Գնդապետ Կուկը, որի անկողմնակալությանը չի կարելի կասկածել, հաճի որ անցյալ ամիս հենց նրա ստորաբաժանումն էր գնդակոծել սերբերի դիրքերը, հաստատել է, որ խորվաթների եւ մահմեդականների միջեւ լարվածությունը աճում է: Նա ասել է, որ Բոսնիայով իր ուղեւորության ժամանակ տեսել է, որ լարվածությունը նրանց միջեւ աճում է ինչպես ամենացածր, այնպես էլ ամենաբարձր քաղաքական եւ զինվորական մակարդակներում: Ընդ որում դա տեղի է ունենում այնպիսի իրավիճակում, երբ մոտերում չկան ՄԱԿ-ի խաղաղարար ուժերի ներկայացուցիչները, որոնք կարող էին արձանագրել ծնունդ առնող բախումը եւ ազդել իրադրության վրա: Նա հայտնել է, որ Ջենիցայում եւ ուրիշ վայրերում սերբերի եւ խորվաթների հարաբերությունները բավականին բարեկամական են: ՄԱԿ-ի եւ ՆԱՏՕ-ի տեսաբանները չէին կարող հաշվի առնել, որ խաղաղ կարգավորման կայացման գլխավոր վտանգը ոչ թե սերբերը կարող են լինել, այլ մահմեդա-խորվաթական բնակությունը:

ԳԼԵՐՄՈՐ ԷՄԲԼ-ՏԵՐՅԱՆ

ԹՈՒՐՔԻԱ

Կառավարության եւ Թուրֆ-իշի միջեւ համաձայնություն կայացավ

Թուրքիայի (Թուրքիայի աշխատանքի հանրհանուր կոնֆեդերացիա) եւ կառավարության միջեւ կոլեկտիվ աշխատային պայմանագիր ստորագրելու կապակցությամբ 10 ամիս շարունակվող բազմաթիվ հանդիպումներն ու երկարատեւ բանակցությունները վերջապես դրականորեն ավարտվեցին: Ինչպես հաղորդում է թուրքական հեռուստատեսությունը, վարչապետ Թանսու Չիլլերի եւ Թուրքիայի նախագահ Բայրամ Մեհալի միջեւ հոկտեմբերի 26-ին տեղի ունեցած եզրափակիչ հանդիպման ընթացքում կողմերը գոհունակությամբ ստորագրեցին այդման երկար սպասված պայմանագիրը: Վերջին մեկ ամսվա ընթացքում երկիրը ցնցող գործադուլներն իրենց բախվով անհանգստացել էին: Պետությունը ֆինանսական ու բարոյական ծանր կորուստներ կրեց: Համընդհանուր գործադուլը բացասական ազդեցություն ունեցավ երկրի ներդաղնական իրավիճակի վրա: Ինչպես նշում են հաղորդագրությունը Չիլլերին տալիս է գործողություն ների լայն հնարավորություն:

Պայմանագրի ստորագրման արարողությունից հետո տեղի ունեցավ հանդեպ մամլո ասուլիս, որ լրագրողների հարցերին պատասխանեցին վարչապետ Թ. Չիլլերը եւ Թուրքիայի նախագահ Բ. Մեհալը. Չիլլերը հայտարարեց, որ 1996 թ. առաջին կիսամյակում միջին աշխատավարձը կաճի 16, իսկ 2-րդ կիսամյակում՝ կրկին 16 տոկոսով: 1997 թ. առաջին կիսամյակին միջին աշխատավարձը կաճի եւս 16, իսկ 2-րդ կիսամյակին՝ 18 տոկոսով: Այս տարվա նոյեմբերի 15-ից սկսած ծառայողների աշխատավարձը կաճի 55 տոկոսով, իսկ նախկին ծառայող բոլոր առուներին տրվող նպաստը կաճի 53 տոկոսով: Չիլլերն ասաց, որ պայմանագիրը ստորագրելիս ղեկավարվել է բարձր աշխատավարձ ստացողներին էլ, իսկ ցածր ստացողներին՝ ևս սկզբունքով: Վերջում Չիլլերը հայտարարեց. «Կոլեկտիվ աշխատանային պայմանագրի ստորագրումը բավականին երկարաձգվեց: Դրա հիմնական պատճառը խնդրին համապարփակ մոտեցումն էր: Բայց ինչպես ասում են՝ «ուշ լինի, նուշ լինի»: կարեւորն այն է, որ արդյունքը բոլորի համար գոհացուցիչ է: Ինչպես հայտնի է, խնդրի լուծման հարցում զգալի դերակ խաղաց վերջերս մեր կողմից ստեղծված կառավարության առընթեր սոցիալ տնտեսական խորհուրդը: Ես պետք է ուրախությամբ նշեմ, որ վերջին մեկ ամսվա ընթացքում հաղթահարվել է նաեւ տնտեսական ծանր ճգնաժամը: Լուծվել է նաեւ գիական նավթը Թուրքիայի տարածքով միջազգային շուկա դուրս բերելու կենսական խնդիրը: Շատ շուտով կլուծվի նաեւ եվրոպայի մախային ընդհանուր պայմանագրին Թուրքիայի անդամագրվելու երկար սպասված խնդիրը: Այս բոլորը խոշոր ձեռքբերումներ են, որոնց արժեքը դժվար է գերագնահատել: Այժմ մեզ մնում է հաղթահարել կառավարական ճգնաժամը, կազմել 52-րդ կառավարությունը եւ արագ քայլով առաջ ընթանալ», վերջում ասաց Թ. Չիլլերը: Թուրքիայի նախագահ Բ. Մեհալը, պատասխանելով լրագրողների հարցերին, ասաց. «Կոլեկտիվ աշխատանային պայմանագրի ստորագրումը երկար ձգձգվեց, բայց արդյունքը գոհացուցիչ է: Վաղվանից աշխատողները կզբաղեցնեն իրենց աշխատատեղերը»:

ԳՐԻԳՈՐ ՅԱՐԵՅԱՆ

Ալիեը Ստամբուլում առանձնացրեց Քլինթոնի եւ Տեր-Պետրոսյանի հետ ունեցած հանդիպումները

26 ՀՈԿՏԵՄԲԵՐ. ՏՐՏ: ՄԱԿ-ի 50-ամյակին նվիրված հոբելյանական հավաքի նիստերին մասնակցելուց հետո հայրենիք վերադարձի ճանապարհին Ստամբուլ ժամանեց Ադրբեջանի Հանրապետության նախագահ Հեյդար Ալիեւը: Ալիեւն օդանավակայանում պատասխանելով լրագրողների հարցերին ասաց. «Նյու Յորքում կայացան մի շարք երկկողմ հանդիպումներ: Հատկանշական են հանդիպումները ԱՄՆ-ի նախագահ Բիլ Քլինթոնի եւ Հայաստանի Հանրապետության նախագահ Լեւոն Տեր-Պետրոսյանի հետ: Քլինթոնի հետ հանդիպման ընթացքում վերջինս գոհունակությամբ նշեց ադրբեջանական նավթը Թուրքիայի տարածքով միջազգային շուկա դուրս բերելու մեր առաջարկը: Ինչպես հայտնի է, մեր շնորհիվ կասպյական նավթի բաշխման հարցում Թուրքիայի չափաբաժինը զգալիորեն մեծացավ»:

Այնուհետեւ Ալիեւն ասաց. «Լեւոն Տեր-Պետրոսյանի հետ հանդիպման եւ առանձնազրույցի ընթացքում հնարկվեցին Ադրբեջան-Հայաստան հակամարտության եւ Լեռնային Ղարաբաղի խնդիրները: Ես մեկ անգամ ևս ընդգծեցի Ադրբեջանի դիրքորոշումը հետեւյալ տարածքներից հայկական ուժերի անվերադարձ դուրսբերման անհրաժեշտության»:

Նույն օրն Ալիեւը վերադարձավ Բաքու:

ՎԱՃԱՌՎՈՒՄ Է

4 սենյականոց բնակարան (95ք.մ), վերնահարկում (45ք.մ) Աջափնյակում (Հանրապետական հիվանդանոցի մոտ), 4 հարկանի հատ շենքում: Ընդհանուր մակերեսը 140 ք.մ: Զանգահարել 342586 կամ 581841:

digitised by A.R.A.R.@

Մարինե Պետրոսյանի պոեզիան ներկայացվեց ֆրանսիացիներին

Երիտասարդ բանաստեղծուհի Մարինե Պետրոսյանը ծանոթ անուն է արդեն ոչ միայն Հայաստանում. 1995-ին Ֆրանսիական Comp'Act հրատարակչությունը Վահե Գոդելի թարգմանությամբ եւ նախաբանով լույս ընծայեց Մարինեի «Գնամ ֆարեր բերեմ» բանաստեղծությունների 68 էջ կազմող գիրքը. Իսկ սեպտեմբերի 22-ին Le Monde-ի գրական հավելվածը տիպագրեց Պատրիկ Քեշիշյանի «Փշածաղիկ» վերնագրով հոդվածը բանաստեղծուհու ֆրանսերեն թարգմանված վերոհիշյալ գրքի մասին. Վահե Գոդելի նախաբանը գրական շրջանակների համար լայնհորիզոն. ֆրանսիական մամուլի արձագանքը հետաքրքիր նկատելով, համար գտանք դրանք ստորեւ ներկայացնել ամբողջությամբ:

Ինչ հառոդ դար առաջ ինձ համար հայտնագործելի Երեւանը խորհրդային այդ մայրաքաղաքը. որը ծնունդ է առել գավառական մի ավանից, էրեբունի բազավորական անհիկ հաղաքի մնացորդների մոտերքում: Ես այնտեղ վերադարձա երկու անգամ. նախ 70-ականների սկզբներին, ապա 1983-ի ամռանը: Նկատելի փոփոխություններ էին տեղի ունեցել. անհարգալիր երիտասարդություն, բացախոսություն, Աֆղանստանի «կեղտոտ պատերազմի» ծնած հակառատերազմական տրամադրություններ, Անդրոպով... Բայց ով կարող էր կանխատեսել առդեն 1986-ից (Չեռնոբիլ) իրար հաջորդելիք հեղաշրջումները: Բավականաչափ երջեցի այդ մի քանի շաբաթների ընթացքում: Եղա Սղիտակի լեռնային երջանում (որը 1988-ի դեկտեմբերի 7-ին դարձավ հայոց ողջմության ամենաուժեղ երկրաշարժից մեկի էպիկենտրոնը), Թբիլիսիում (նախկին Թիֆլիսը, որտեղ ժամանակին սպանվել էր մեծ Սայաթ Նովան, եւ որտեղ ես գտա ոչ այնքան պերճանք, որքան չափավոր կարգ ու կանոն, զգայական գեղեցկություն. անդորր, որը խախտում էին միայն ամեն տեսակ մեղկություններով լի ֆեռ գիշերները): Այցելեցի Սեւանա լճի արեւելյան մաս, անցա Եղեգնաձորի ոսկեզօծ այգիների եւ Զանգեզուրի բնական ամրություններ միջով մինչեւ Գորիս, որը ընս մոտ է Ղարաբաղին («Ընկերացիայի ոչնչ գնդեցիկ», ասացին ինձ, եւ որը դառնալու էր արյունալի միջնաբաժեմ): Կրկին տեսա իմ հին բարեկամներ Էդոյանին, Գրիգորյանին, Հարությունյանին, անխոնջ Ալեքսանդր Թոփչյանին, որոնց մասերը մի քիչ նոսրացել էին, իսկ կճիռները ավելացել: Իրավիճակն աստիճանաբար փոխվում էր նրանց օգտին. սկսել էին թարգմանել Ռեմբո եւ հույս ունեին հրատարակել Չիլոյանի Հայաստանի առավել արձիբյալ բանաստեղծի գործերը: Բանաստեղծական նոր շրջանավարտ Հակոբ Մովսեսը, որը Ռիլկե էր թարգմանում, անընդհատ չէր դադարեցնում, որ մեկ տասնամյակ անց դառնալու է անկախ հանրապետության մշակույթի նախարար: Ամեն նպրտսերը Վիկտոր Գրիգորյանը, այսօր, իմ կարծիքով (Մարինե Պետրոսյանի հետ, երկուսն էլ ծնվել են 60-ականներին) հայ պոեզիայի առավել վտահելի հույսն է: Որոշ ժամանակ անց պատերազմ սկսվեց: Պորերգական իրավիճակ Ղարաբաղում: Շրջափակում: Մեծ բարդություն: Եւ այդպիսի հանդերձ Հովհաննես Գրիգորյանը լույս ընծայեց «Հրեշակներ մանկության երկնքից», Հակոբ Մովսեսը «Գիրքս ծաղկման», առավել ընդոսս դարձած Վիկտոր Գրիգորյանը, որը եղել էր «այլեւս երբեք բանաստեղծություն չգրել», գրեց «Եշմարիտ, ճշմարիտ եմ ասում», մինչդեռ Մարինե Պետրոսյանը շարունակում էր գրել փոքրիկ «կոշտ» բանաստեղծություններ, որոնք ինձադատական էին եւ, միաժամանակ, հազվագյուտ մեղեդային, ասես փորիկ աղոթքներ, լուռ ճիչեր լիներին: Մարինեն սկսել էր հավաքել իր քարերը. կայծքար, գլաքար, տուֆի ու բազալտի հնամյա մնացորդներ, բյուրեղյա երազի փշրանքներ, հիանալի հիշողության հատվածներ խճանկարի ձեւով... Եւ այդ անելիս ինչպես բառացի, այնպես էլ գրական իմաստով հայտնագործում էր այն, ինչը Մորիս Բլանշոյի բնութագրմամբ կոչվում է «ադեսի ձեռագիր»:

ՎԱՀԵ ԳՈԴԵԼ
Հունվար, 1994

Պոեզիա. «Փշածաղիկ»

Ավելի ճանճրալի բան չկա, քան այն պոեզիան, որը բացահայտորեն աղերսվում է բնկուզ պորերգական մի իրադարձության, ժամանակի եւ տարածության մեջ սահմանափակված որեւէ հանգամանքի հետ: Սա չի նշանակում, թե իրադարձությունը պետք է բացակա լինի լավ բանաստեղծությունից: Հայաստանը բնավ բացակա չէ, այդպես ցնցված այդ երկրի դրամաներն ու հույսերը բնավ չեն հատրանում, երբ Մարինե Պետրոսյանը, որը ծնվել է 1960-ին Երեւանում եւ ապրում է այնտեղ, գրում է, օրինակ.

Ես համր եմ ծնվել.
Ես ծնվել եմ հին կիրակիներին:
կամ
Մինչ կզջի լիճի փետրում անասուն ջրերում,
Գոնե կզջի, որովհետեւ ապիր
Չէր հերում:

Դանիե պարզապես փոխադրվել, բարգմանվել են բանաստեղծության հպայնագործած լեզվի:

Ուզում եմ տոպրս
Ծորմին հետվում
Որպես փշածաղիկ

Մարինե Պետրոսյանի պոեզիան աչի է ընկնում սեղմ ու հակիրճ ոճով, հուզական է առանց լացակումած լինելու, երբեմ չի հայտնվում ազգայնական ոգու շատ տարված կաճաններում եւ պարզապես վերարտադրում է համառ ու ցավագին մի հուշ, ժամանակից խամրած գույնի պայծառություններ. հաղորդակցի կամ գիտու, հացի եւ ջրի բույրը հնօրյա պարսված մի սարայի եւ նրա բիկնոցի փոշին....

Ամեն ինչ հին է ծովը. երկինքը
Եվ արեւն է հին:
Ծաղիկ է հարը.
Ծաղիկ է հարը. ծնվում է այնտեղ,
Որ միայն լույս է ու միայն համր:

ՊԱՏՐԻԿ ՔԵՇԻՇՅԱՆ

Միհրանյանն առաջին անգամ «Գիմակահանդեսում»

ԵՐԵՎԱՆ, 27 ՀՈԿՏԵՄԲԵՐ. ՄԱՐԶ. Սպենդիարյան օպերայի եւ բալետի ակադեմիական թատրոնում այսօր ներկայացվեց Արամ Խաչատրյանի «Գիմակահանդես» հայտնի բալետը: Հայաստանի ժողովրդական արտիստ Հ. Գիլոնջանյան (Արբենին) եւ վաստակավոր արտիստի Ն. Դավթյանի (թագուհուի Շտրայ) հետ մենակող գլխավոր հերոսի Նինայի դերում առաջին անգամ հանդես եկավ բալետի երիտասարդ պարուհի Մարինե Միհրանյանը:

Թատրոնի գլխավոր բալետմայստեր, Հայաստանի ժողովրդական արտիստ Վիկեն Գալստյանն ասաց. «Մեր խառնաշփոթի կարեւոր բեմադրություններից մեկն է «Գիմակահանդեսը»: Մարինե Միհրանյանն իրեն արդեն լավ է դրսեւորել «Չյունե թագուհին» բալետում կատարելով Գերդայի դերը: Ուստի «Գիմակահանդեսում» նրան հանձնարարեցինք գլխավոր հերոսուհու դերը: Ուրախ եմ, որ նա հաջողությամբ հաղթահարել է պատասխանատու խնդիրը: Այդ դերում նրա դերձակը կարելի է հաջողված համարել»:

ԱԶԳԱԳԻՐ

Պարոնյան թատրոն

Այսօր երաժշտական կոմեդիայի թատրոնում հանդիսատեսը կարող է դիտել Ցագարելիի «Խանումի արարները», իսկ վաղը՝ Գոգոլի «Ամուսնությունը»: Ներկայացումների սկիզբը՝ ժամը 16-ին:

Համազգային թատրոն

Այսօր թատրոնը կներկայացնի Վ. Սարոյանի «Մի գավաթ բարություն» պիեսը, վաղը՝ Հ. Հակոբյանի «Լեռնային կակաչները»: Սկիզբը՝ ժամը 16-ին:

Մեծրո թատրոն

Վաղը՝ ժամը 17-ին, թատրոնի բեմում հանդիսատեսը կարող է գիտել Ա. Աղասարյանի «Ուիլի, Թիրի, Ջիգ, եւ երեք էլ մի աղջիկ» պիեսը: Իսկ ցագի երկրագործներին հաճելի անկնկալ է սպասում: Թատրոնի բարում ներկայացումից մեկ ժամ առաջ, նաեւ հետո, դաշնամուր կնվագի Լեւոն Մալխասյանը:

ԹԱՏՐՈՆ

Արեւյան թատրոնի հյուրախաղերը՝ նոյեմբերի 11-ից 18-ը

Ըստ «Ազգի» նախորդ շաբաթ հրապարակած լուրի, Արեւյան թատրոնի հյուրախաղերը սպասվում են նոյեմբերի 4-11-ը, սակայն տեղեկացանք, որ դերասաններից մեկի հիվանդության պատճառով հետաձգվում են:

Հայաստանի մշակույթի նախարարությունը եւ Վանաձորի Արեւյան պետական դրամատիկական թատրոնը հավաքում են Երեւանի Պատանյան երաժշտական կոմեդիայի պետական թատրոն, դիտելու թատրոնի հյուրախաղերը՝ նվիրված հայ մեծ դերասան Հովհաննես Արեւյանի ծննդյան 130-ամյակին: Խաղացանկում նոյեմբերի 11-ից 18-ը կարող եք դիտել.

Նոյեմբերի 11, 15-ին՝ Անտոն Չեխովի «Երեք քույր» դրաման

12, 16-ին՝ Մուրացանի «Ռուզան» պատմական դրաման

13, 17-ին՝ Վ. Շեքսպիրի «Ռիչարդ երկրորդ» ողբերգությունը

14, 18-ին՝ Ա. Օստրովսկու «Անմեղ մեղավորներ» դրաման:

Ներկայացումների սկիզբը ժամը 16.00-ին: Տոմսերը վաճառվում են Հ. Պատանյան թատրոնի տոմսարկղում:

Արեւյան թատրոնի գեղարվեստական ղեկավար, արվեստի վաստակավոր գործիչ Վահե Շահվերդյան

ՀԱՄԱՌՈՏ

Քարի լույս, «Նավասարդ XI»

Ընթերցասերներին քարի լույս մաղթեց եւս մի պարբերական՝ «Մարզաբխարհ» թերթի հավելված «Նավասարդ XI»-ը: Մեր ձեռքին է առաջին համարը, որ շնչում է բարմությամբ, նյութերի բազմազանությամբ, գրավիչ ձեւավորումով: Մի խոսքով, ինչպես երաբխավորում են նավասարդցիները, «կարդացողի գլուխը չի ցավի»: Լայն է թերթի հետաքրքրությունների շրջանակը. բազմաբնույթ տեղեկատվություն, լուրեր, փաստեր, մշակութային կյանք՝ գրականություն, արվեստ, սպորտ: Մուտքը խոսքումնալից է: Շնորհավորենք «Նավասարդ XI»-ի մեր գործընկերներին եւ մաղթենք հաջողություններ:

Կլոդ Մութաֆյանի ֆիլմը՝ կիպրական հեռուստատեսությամբ

Ֆրանսահայ գիտնական եւ մշակութային գործիչ Կլոդ Մութաֆյանի «Հայաստանի վերջին թագավորները» ֆիլմը երեկ, ուրբաթ, ցուցադրվել է Կիպրոսի «Սայփրըս բրոդկաստինգ» պետական հեռուստատեսությամբ: Ֆիլմը, ինչպես հայտնի է մեր ընթերցողներին, ներկայացնում է Կիլիկիայի հայկական թագավորության վերջին Լուսինյան թագավորներին, Միջերկրականի շրջակա երկրներին, այդ թվում Կիպրոսի հետ նրանց առնչակցություններ եւ, ի վերջո, Ֆրանսիայում վախճանված Լեւոն 6-րդին:

Ես մեկ «հայտնաբերված» հայ

Օրերս «Ազգը» տեղեկացրեց, թե Սալվադորե Ադամոն Լոս Անջելեսում կերգի հայերեն: Մինչ լոսանջելեսցիք անհամբեր կսպասեն հանրահայտ երգչի հայերեն ունկնդրությանը, հոկտեմբերի 25-ին երեւանցիներն առիթ ունեցան լսելու մեկ ուրիշ հայերեն կատարում այս անգամ Ֆիլիպ Կիրկորովի... հոր կատարմամբ: Ալլա Պուգաչովայի եւ Ֆիլիպ Կիրկորովի համերգի ընթացքում Պետրոս Կիրկորովը երգեց երկու հայկական երգ: Իհարկե, պ. Կիրկորովը հանրահռչակ չէ, ինչպես Սալվատորե Ադամոն, այլ ընդամենը հանրահռչակ երգչուհու սկեսրայրն է, բայց խոստովանենք, որ այս փաստը ևոյել է բազմաթիվ երեւանցիների ազգային ինքնասիրությունը, իսկ «հայտնաբերված» հայերի ցուցակն ավելացավ եւս մեկ անունով:

Ե. Մ.

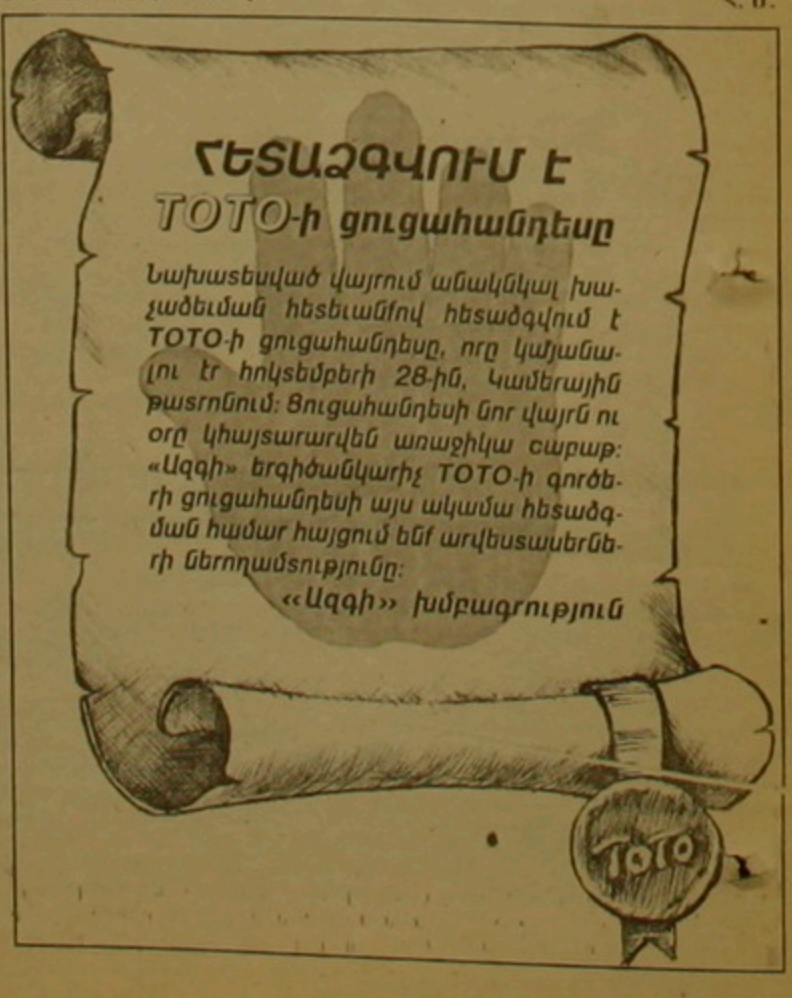

digitised by A.R.A.R.@

ԱԶԳ
Մարզական

ՀՀ ՖԵԴԵՐԱՑԻԱ

Ֆուտբոլային նոր պատիժներ

Այս օրերին շատ է խոսվում ու գրվում ֆուտբոլային դաշտերում տեղի ունեցող ծեծկռտուքների եւ այլ արատաւոր երեւույթների մասին: «Շիրակ»-«Արարատ», «Նոյվառդ»-«Արարկիր» հանդիպումների ժամանակ խաղադաշտը ոլիգի վերածած անկարգադրված ֆուտբոլիստները խիստ տույժի են ենթարկվել, ինչը, սակայն, ինչպես երեւում է, դաս չի դարձ մրցասերներին:

Ամեն գնով միավոր շահելու մտահոգությամբ առանձին թիմերի մարզիչներ միանգամայն, այսպես ենք արել այնպիսի կարեւոր գործոն, ինչպիսին ֆուտբոլիստների դաստիարակությունն է: Դրա մասին հետեւանքն է, օրինակ, այն խուլիգանական միջադեպը, որը տեղի ունեցավ հանրապետական մասնագիտացված դպրոցի դաշտում, որտեղ մրցեցին Հայաստանի առաջին խմբի առաջնության մասնակիցները Երեւանի ՔԿՄՄ-ն եւ Վանաձորի «Լոռին»: «Խաղն անցավ նորմալ, եւ մրցավարությունն էլ «լավից» բարձր եմ գնահատել», նույնն տարան գործակալության աշխատակցին իրավիճակը դարզաբանեց հանդիպման փոխանցում տեսուչ Ալեքսեյ Բալայանը: Իսկ յուր բանակայիններին թիմի ղեկավարները «դահանջելով» 11 մետրանոց եւ չհասնելով իրենց նպատակին, խաղից հետո հաշվեհարդար տեսան գլխավոր մրցավար Սերգեյ Սարգսյանի (Հոկտեմբերյան) եւ եզրային մրցավար Հովհաննես Խաչատրյանի հետ: Ընդ որում մրցավարի վրա առաջինը «գոռնից» թիմի պետ Ռոբերտ Սարիբեկյանը. արդա նրա օրինակին հետեցին մի խումբ սանձարձակ ֆուտբոլիստներ, դաշտ ներխուժեցին նաեւ անկարգադրված հանդիսատեսներ: Դժվար է ասել, ինչ կլիներ մրցավարների հետ, եթե օգնության չհասնեին ոստիկանները...

Հայաստանի ֆուտբոլի ֆեդերացիայի կարգադրահական հանձնաժողովը սկզբունքային մոտեցում դրսեւորեց տեղի ունեցածի նկատմամբ, արձանագրելով, որ հետանկարային համարվող ՔԿՄՄ թիմում բարձրդոզի վիճակում է ֆուտբոլիստների կարգադրահարությունը: Կոմիտեն խիստ նկատողություն հայտարարեց թիմի պետ Ռ. Սարիբեկյանին եւ որոշեց միջնորդությամբ դիմել ՀՀ դաշտդրահության նախարարությունը, որ նորագահարման գտնելով թիմի պետի դրասախանատու դաշտոնում նրա գտնվելը: Առավել «աչի ընկած» ֆուտբոլիստներ Վարդան Իսոյանը եւ Սարգիս Նորդիկյանը որակազրվեցին մեկ տարով: Ակումբը դրամվել է 200 հազար դրամով: Հինգ խաղ սեղմված կլինի բաց թողնել թիմի ավագ եղիջ Թադեւոսյանը, նրա «ակտիվությունը» գնահատվել է 50 հազար դրամ:

Մինչեւ 1995-96 թթ. մրցաշարի ավարտը որակազրվել է եւ «Մալաթիա» մարզադաշտը: Առաջարկվել է կտրուկ միջոցներ ձեռնարկել այս մրցաշարում դաշտած դրայմաններ սեղծելու, մրցումները բնականոն անցկացնելու համար:

ՆՈՅԵՍՆ ՏԱՊԱՆ

«Երեւանի» հերթական հաղթանակը

ՀՀ բարձրագույն խմբի առաջնություն
10-րդ տուր

«Վան»-«Երեւան»	1-3
«Արարատ»-«Արագած»	3-2
«Ղարաբաղ»-«Ցեմենտ»	0-0

Շարունակում է հաճելիորեն զարմացնել Երեւանի նորաստեղծ «Երեւան» թիմը: Հերթական տուրում կրկին դաշտից առանց գոլի չհեռացավ այս թիմի հարձակվող Տիգրան Եսայանը, որը մեկ անգամ գրավելով մրցակցի դարդասը, իր գոլերի թիվը հասցրեց 12-ի եւ ռմբարկուների մրցույթում «Արագածի» հարձակվող Արտակ Ադամյանի հետ բաժանում է 2-3-րդ տեղերը: Վերջինս «Արարատի» հետ խաղում նույնպես դարձավ գոլի հեղինակ: Ռմբարկուների ցուցակը գլխավորում է «Ցեմենտի» հարձակվող Հովհաննես Թումբարյանը, որը խփել է 14 գոլ:

ԹԵՆԻՍ

Աղասին դուրս մնաց մրցաշարից

Թոմաս Մուստերը հաղթեց ուկրաինացի Անդրեյ Մեդվեդեւին:

Գերմանիայի Էսսեն քաղաքում տեղի ունեցող թենիսի միջազգային խոշոր դույն մրցաշարի 1/8 եզրափակիչում աշխարհի թիվ 1 թենիսիստ Անդրե Աղասին դարսվեց իր հայրենակից Մալիվայ Վաշինգտոնին (4-6, 1-6, 1-6) եւ թողեց ասպարեզը: Անհաջողության մատնվեց նաեւ աշխարհի 5-րդ թենիսիստը Մայլ Չանգը, որը գիջեց ընդհանուր դասակարգմամբ 49-րդ տեղում ընթացող Դանիել Վացեկին (Չեխիա): 29-ամյա ավեդհանրահայ թենիսիստ Ստեֆան Էդբերգը էսսենի մրցաշարում Պրոֆեսիոնալ թենիսիստների ասոցիացիայի հովանու տակ կազմակերպված մրցումներում իր 1000-րդ հանդիպումն անցկացրեց: Սակայն 3-րդ փուլում նա գիջեց աշխարհի 2-րդ թենիսիստ Փիթ Սամփրասին: Ասդարեզը թողել է նաեւ ռուսական թենիսի առաջատարը՝ Կաֆելնիկովը, որը գիջեց Ֆրանսիայի ներկայացուցիչ Անդրե Բեյին: Էսսենի մրցումներում 3-րդ հարարի տակ հայտավորված ավստրիացի Թոմաս Մուստերը հաղթեց ուկրաինացի Անդրեյ Մեդվեդեւին:

ԳԱՎԱՌԱՍՏԱՆ

Ուկրաինացի չեմպիոնի ողբերգական մահը

ԳԵՐՈՒՄ ԱՍՏԻՐՅԱՆ,
Վանաձոր, Ֆրանսիա

400-մ արգելավազքի Եվրոդայի չեմպիոն 25-ամյա Օլեգ Տվերդոխլերը ողբերգաբար զոհվեց Գենտդոդես ռվսկում: Սկզբում այն կարծիքը տարածվեց, թե իբր գիշերով, երբ ոտով իր մոր տան էր գնում, նաւտահա հարվածեց նրան եւ նա տեղնուտեղը զոհվեց: Բժշկական շատ օրինակ... դեպի վայր հասավ մի ֆանի րոպե անց, չկարդացավ վրկել Օլեգին: Տվերդոխլերն անցյալ տարի Հելսինկիում դարձել էր Եվրոդայի չեմպիոն: Այս տարի վնասվածքի դատճառով, գտնվոր նա չկարդացավ մասնակցել Գդոքերդդում կայացած աշխարհի առաջնություններ: Օլեգ Տվերդոխլերը լրագրողներին հայտարարում էր. «Այսդես. Գենտդոդեսվսկում ամբողջ ամիսն աղդում ենք լնդամենը 15 դոլդարով: Այնդես որ ինձ համար Եվրոդայի կամ որեւէ այլ միջոդս կենսական նշանակություն ունի»: Նա երազում էր Ատլանտայում բացառիկ հաջողության հասնել եւ կրանին առդահովել: Այսդես, դրամ տանելու մրցավազքի մեջ մտնելով այս տարի Օլեգը մինչեւ աշխարհի առաջնությունը մասնակցեց 30 մրցումների իր մրցատարածությունում ցույց տալով աշխարհում Հոդ արդյունք: Նման ծանրաբեռնված դիրքում եղած [illegible] դողոլներին մասնակցել աշխարհի առաջնություններ: Անցյալ ամռանը Նյու-Յորհայում Բոկսոկսդում տեղի ունեցած համաշխարհային օլիմդիադայում Տվերդոխլերը չկարդացավ մեդալ տանել: Նրա ընտանիքի «դահիվը» փոխել էր կինը Սվետլանան, որը 800-մ վազքատարածությունում դարձավ արձաքն մեդալակիր: Սվետլանան այսօր իր 4-ամյա Անաստդիան փորձում է բացատրել հայրիկի կորուստը: Հետագայում, ինչդես ճշտվեց, Օլեգ Տվերդոխլերը կենտրոնական հասանի զոհ էր դարձել: Իր մոր տարի, հասանիորեն լարդ միացնելու ժամանակ, հասանը խփել էր նրան:

ԽՈՇԱՆԿԱՐ

Վահանյանը գիջեց Իվանչուկին

Շվեյցարիայում տեղի ունեցող շախմատի միջազգային խոշորագույն մրցաշարի 5-րդ տուրում Ռաֆայել Վահանյանը գիջեց լվովցի գոռոմայստեր Վասիլի Իվանչուկին, որը վաստակելով 3 միավոր, դարձավ առաջատար: Նույնքան միավոր է վաստակել նաեւ Նայջել Շորթը, որը 5-րդ տուրում միավորը կիսեց Կասպարովի հետ: Պրոֆեսիոնալ շախմատիստների ասոցիացիայի վարկածով աշխարհի չեմպիոնն իր բոլոր 5 հանդիպումներն ավարտել է ոչոի եւ 2,5 միավորով առայժմ 5-րդ տեղում է: Հաջորդ տուրում Կասպարովը մրցելու է Իվանչուկի հետ:

Հայազգի մարզիկը մրցանակակիր

Սամարայում ավարտվեց բոնցամարտի աշխարհի չեմպիոն եւ եվրոդայի եռակի չեմպիոն Վ. Շիշովի անվան մրցանակների համառուսական խաղարկությունը: Հեդինակավոր մրցաշարի հաղթողների թվում է նաեւ Ժիգուլեւսկ հաղաի ներկայացուցիչ, հայազգի մարզիկ Ի. Ֆարոյանը (63,5 կգ ֆաւային կարգ): Այս մրցաշարը դիտվում է որդես Ռուսաստանի բոնցամարտիկների կարեւոր մրցումներից մեկը, որն օգնում է մարզիչներին հեռանկարային մարզիկներ ընտրության աշխատանքում: Այս անգամ մրցաշարին մասնակցեց մոտ 200 բոնցամարտիկ:

ԱՐՄԵՆՊՐԵՍ

Սելեշն ԱՄՆ-ի հավաքականում

Մոնիկա Սելեշը հանդես կդա ԱՄՆ-ի հավաքականի կազմում եւ կմասնակցի բենիսի միջազգային ֆեդերացիա-ի գավաթի խաղարկության եզրափակիչին, որը նոյեմբերի 25-26-ը կայանալու է Իսդանիայում: Մրցակիցը լինելու է Իսդանիայի հավաքականը: Սելեշը հանդես կդա թե մենախաղերում եւ թե զուգախաղերում:

Շաքիլ Օ'Նիլի մասը ջարդվեց

ԱՄՆ-ի ոդոֆեսիոնալ բասկետբոլի ա մենավատ աստղերից մեկի՝ Շաքիլ Օ'Նի լի մասն է ջարդվել: 23-ամյա տաղանդավոր բասկետբոլիստը, որս բժիշկների, առնվազն վեց շաբաթ ի վիճակի չի լինի մրցասդարեզ դուրս գալ: Շաքիլ Օ'Նիլը ամերիկյան բասկետբոլի ա մենաարդյունավետ խաղացողներից մեկն է եւ NBA-ի նախորդ առաջնության ամեն մի խաղում միջինը վաստակել է 30 միավոր: Շաքիլ Օ'Նիլը կանադայում տեղի ունեցած աշխարհի անցյալ տարվա առաջնությունում ճանաչվել էր աշխարհի լավագույն բասկետբոլիստ: Նրա բացակայությունը մեծ կորուստ է իր թիմի համար:

ՀԱՎԱՔԱԿԱՆՆԵՐԻ ԳԱՎԱԹ

Եվրոդայի բասկետբոլային հսկան դարսվեց

Սկսվել են բասկետբոլի տղամարդկանց եւ կանանց եվրոդական ակումբային մրցաշարերը: Տղամարդկանց չեմդիոնների գավաթի խաղարկության մեկնարկային խաղում նույնանուն նախորդ մրցաշարի հաղթող Մադրիդի «Ռեալը», որի կազմում հանդես է գալիս Վիլնյուսի «Ժալգիրիսի» եւ նախկին ԽՍՀՄ հավաքականի հանրահայտ կենտրոնական Արվիդաս Սաբոնիսը, 52-54 հաշվով զիջեց Հունաստանի «Պանաթինաիկոս» թիմին: Ավելորդ չէ նշել, որ Արվիդաս Սաբոնիսն անցյալ տարի ճանաչվել էր եվրոդայի լավագույն բասկետբոլիստ: Հունական թիմի հաջողությունն ամենեւին դատահական չէ, քանի որ Հունաստանում բասկետբոլը մեծ վերելք է ադրում, եւ թիմերը, հարստանալով, հդդվիրում են առաջին կարգի բասկետբոլային աստղեր: «Պանաթինաիկոսն» ու «Ռեալն» ընդգրկված են նախնական փուլի «Բ» խմբում: «Ա» խմբում ընդգրկված Մոսկվայի ԲԿՄՄ-ն հյուրընկալվելիս Լեվերկուզենում 93-85 հաշվով հաղթեց տեղի «Բայերին» (Գերմանիա): Իսկ կանանց Մոսկվայի ԲԿՄՄ թիմը անհաջող սկսեց կանանց չեմդիոնների գավաթի խաղարկության մրցաշարը եւ 68-80 հաշվով զիջեց Իտդանիայի «Կոստա Նարանյա» թիմին:

ՖՈՒՏԲՈԼ

Մրցանակակիրները դահդանեցին արժանադատվությունը

Ռուսաստանի ֆուտբոլի բարձրագույն խմբի առաջնությունը հասնց վերջնագիծը: Դեռեւս նախավերջին տուրում հայտնի դարձան բոլոր մրցանակակիրները. որով եզրափակիչ տուրում մարզական առումով ոչինչ չդենվորող, այնուամենայնիվ արժանադատվել ձեով հանդես եկան: Չեմդիոնը Վլադիկավկազի «Սդարտակ-Ալանիան» սեփական հարկի տակ ոչ-ոքի 0-0 հաշվով ավարտեց հանդիպումը «Կամազի» հետ: Երկրորդ մրցանակակիրը Մոսկվայի «Լոկոմոտիվը» ուժեր չափեց Մոսկվայի «Դինամոյի» հետ, որը 10 անընդմեջ հաղթանակ էր տարել (հաշվի առնելով նաեւ Գավաթակիրների գավաթի խաղարկությունը) եւ դայքում էր 4-րդ տեղի համար: Խաղն ավարտվեց ոչ-ոքի 1-1: «Դինամոն» այնուամենայնիվ գրավեց 4-րդ տեղը, քանի որ նույն տեղին հավակնող Մոսկվայի «Տորդեդոն» 1-2 հաշվով զիջեց ԲԿՄՄ-ին: «Տորդեդոն» բավարարվեց 5-րդ տեղով, սակայն նույնդես իրավունք ստացավ գալիք տարի մասնակցել ՈՒԵՖԱ-ի գավաթի խաղարկությանը: Ռուսաստանի նախկին չեմդիոն Մոսկվայի «Սդարտակը», որն առաջնությունն ավարտել է 3-րդ տեղում, վերջին տուրում 4-2 հաշվով հաղթեց Կամիխինի «Տեխդոլչիկին»:

Առաջին շրջանն ավարտվեց

UEFA CHAMPIONS LEAGUE

Չեմդիոնների լիգայի խմբային մրցաշարերի առաջին շրջանն ավարտվեց: Վերջին հանդիպումն անցկացրեց A խմբում ընդգրկված Դանիայի «Օլբորգ» թիմը, որը փոխարինել է հայտնի սկանդալի դատճառով ՈՒԵՖԱ-ի կողմից 3 տարով որակազրկված Կիեւի «Դինամոյին»: Վերջինս, ինչդես հայտնի է, առաջին տուրում, սեփական հարկի տակ 1-0 հաշվով հաղթել էր Հունաստանի «Պանաթինաիկոս» թիմին: Այդ արդյունքը չեղյալ հայտարարվեց եւ փոխարենին դատահական չէ, քանի որ Հունաստանում բասկետբոլը մեծ վերելք է ադրում, եւ թիմերը, հարստանալով, հդդվիրում են առաջին կարգի բասկետբոլային աստղեր: «Պանաթինաիկոսն» ու «Ռեալն» ընդգրկված են նախնական փուլի «Բ» խմբում: «Ա» խմբում ընդգրկված Մոսկվայի ԲԿՄՄ-ն հյուրընկալվելիս Լեվերկուզենում 93-85 հաշվով հաղթեց տեղի «Բայերին» (Գերմանիա): Իսկ կանանց Մոսկվայի ԲԿՄՄ թիմը անհաջող սկսեց կանանց չեմդիոնների գավաթի խաղարկության մրցաշարը եւ 68-80 հաշվով զիջեց Իտդանիայի «Կոստա Նարանյա» թիմին:

A խումբ

	Խ	Հ	Ո	Պ	Գ	Ս
1. Պանաթինաիկոս	3	2	0	1	5-3	6
2. Պորտո	3	1	1	1	2-1	4
3. Նանս	3	1	1	1	4-4	4
4. Օլբորգ	3	1	0	2	3-6	3

ԱՍՏՂԵՐ

Նենսի Քերիգանը երջանկացավ

Ամերիկացի հանրահայտ գեղասահորդուհիներ Տոնյա Հարդինգի եւ Նենսի Քերիգանի միջեւ սկանդալային դատմությունից հետո բավականին ժամանակ է անցել: Հիշեցնենք, որ ԱՄՆ-ի հավաքականում իր կայուն տեղն ունենալու համար Տոնյա Հարդինգը Լիլլեհամերի ձմեռային օլիմդիական խաղերից առաջ դաժան հաշվեհարդար տեսավ իր գլխավոր մրցակցի Նենսի Քերիգանի հետ. հարձակում կազմակերդելով նրա վրա:

Նենսի Քերիգանը եւ Ժերի Սոլոմոնը

Տոնյա Հարդինգը աղեն իր արժանի դատիժն է կրել. գնահ գրկվելով ԱՄՆ-ի հավաքականում հանդես գալու իրավունքից: Թվում է, թե ամեն ինչ աղեն մոռացվել է: Սակայն թե Տոնյա Հարդինգը եւ թե Նենսի Քերիգանը շարունակում են մնալ շահերի ուշադրության կենտրոնում:

Մինչ Տոնյա Հարդինգը Ջեֆի Ժելլոլինից հետո նոր ամուսին է փնտրում, բախտը ժդտաց Նենսի Քերիգանին: Նա շատ հետաքրքրում չփնտրեց իր տրի ընտրյալին. Ժերի Սոլոմոնը նախկինում նրա գործերի կառավարիչն ու ռեժիսորն էր: Նրանք իրենց «այո»-ն ասացին Բոստոնի «Կոնվա ննես» եկեղեցում: Ծնահաւարությունները, դատոնայ...

Գ. Ա.

digitised by A.R.A.R.@

ԱԶԳ
աշխատանք

ԱՄՆ

Խիստ սահմանափակումներ հատկապես Ռուսաստանից, Ուկրաինայից եւ Հայաստանից ներգաղթողների դեմ

Միացյալ Նահանգների Ներկայացուցչական ղեպատի իրավական հարցերի կոմիտեն մի քանի ամիս տեւած ճնշարկումներից հետո, որոնց մասին «Ազգը» արդեն գրել էր սեպտեմբերի 29-ին, վերակոչյամբ ընդունել է մի օրինագիծ, որը խիստ սահմանափակումներ է մտցնում ներգաղթի կանոնների մեջ եւ, մասնավորապես, սահմանափակում է Ռուսաստանից, Ուկրաինայից եւ Հայաստանից օրինական ձեւով ներգաղթողների թիվը: Այդ ճնշարկումների ժամանակ օրինագծի հակառակորդները պնդել են, որ ԱՄՆ-ը վտարանդիների երկիր է, եւ որ տարագիրներն իրենց հետ բերում են այն աշխատասիրային էթիկան, որը Միացյալ Նահանգներին դարձրել է մեծ եւ հարուստ երկիր: Օրինագծի կողմնակիցները պնդում են, որ իրենց առաջարկած օրինագիծը ուղղված չէ ներգաղթողների դեմ ընդհանրապես: Այն առաջին հերթին ուժեղ է դարձրել ներգաղթի դեմ: Այդ դատապարտով էլ արդարանում է, որ երբ Ներկայացուցչական ղեպատում օրինագիծը դրվի ճնշարկման, կոնգրեսականները կձգտեն այնպիսի ուղղումներ մտցնել, որոնք թուլացնելով օրինական ներգաղթի վրա դրված սահմանափակումները, միեւնույն ժամանակ կդադարեցնեն անօրինական ներգաղթի դեմ ղեպատի միջոցառումները:

Այդ միջոցառումները մասնավորապես նախատեսում են ԱՄՆ-ի հատուկային ծառայությունն իրագործող ոստիկանական կարգախմբերի ուժեղացում եւ Միացյալ Նահանգներ մուտ գործող եւ աշխատանքի տեղավորվել ձգտող արտասահմանցիների ցուցակների համակարգչային հսկողության իրագործում: Նախատեսված միջոցառումներից կոնգրեսականների համար ամենավիճելին, թերեւս, անօրինական ներգաղթողներին ամերիկյան սոցիալական աղահովության բարիքներից զրկելն է:

Օրինագծի կողմնակիցներն ասում են, որ երեխայի օրինագիծը հատուկի Ներկայացուցչական ղեպատի եւ Սենատի կողմից եւ արժանանա ԱՄՆ-ի նախագահի հավանությանը, միեւնույն է, Միացյալ Նահանգներ ներգաղթողների նկատմամբ աշխարհի ամենաառատաձեռն երկիրը կմնա:

ԳԱՐԵԳԻՆ ԷՄԻՆ-ՏԵՐՅԱՆ

AIAX TOURS & TRAVEL

ԱՅԱՔՍ ՖԻՐՄԱՆ ՀՐԱՎԻՐՈՒՄ Է

ՀՈԿՏԵՄԲԵՐԻ 29-ԻՆ ՀԱՃԵԼԻ ՏՈՒՐԻՍՏԱԿԱՆ ՈՒՂԵՎՈՐՈՒԹՅԱՆ

7 ՕՐ

ՀՆԴԿԱՍՏԱՆՈՒՄ
• ԿՏԵՍՆԵՔ ԿԱԽԱՐԴԱԿԱՆ ԴԵԼԻՆ
• ՀԱՐՄԱՐԱՎԵՏ ՀԱՅՈՒՐԱՆՈՑ
• ԷԿԶՈՏԻԿ ԷՔՍԿՈՒՐՍԻԱՆԵՐ
• ՇԱՀԱՎԵՏ ԱՌԵՎՏՈՒՐ
• ՆՈՐ ԳՈՐԾԸՆԿԵՐՆԵՐ

ԱՅԱՔՍ-ը Ձեզ պատրաստել է հաճելի անակնկալ
Ֆանտաստիկ ցածր գներ

Նոր ավիաչվերթ նոյեմբերի 5-ից ԱՄԵՆ ԿԻՐԱԿԻ
ԵՐԵՎԱՆ - ԱՆԱՊԱ
ուղեվորների անվճար տեղափոխում օդանավակայան
ԵՐԵՎԱՆ ՊՈՒՇԿԻՆԻ փ. 43ա հեռ. 530 - 551, 524 - 564

ՀԱՄԱՌՈՏ

Ռուսական ավիակիրը խաղատուն Մայամիում

Մայամիի խաղատնային ընկերություններից մեկը՝ Jockey Club Inc.-ը հայտարարեց, որ իր մասնաճյուղերից մեկը մտադիր է գնել ռուսական նավատորմի «Ադմիրալ Գորշկով» ավիակիրը: 38 հազար տոննա ջրատարողությամբ, այդ ռազմանավը 270 մետր երկարություն եւ բազմաթիվ մարտկոցներ ունի: 1982 թ. կառուցված այդ ավիակրի վրա 1994 թ. տեղի ունեցած վթարից՝ շոգեմեքենայի ղայթուղից զոհվել էր 7 նավասի: Ամերիկացիներն ուզում են խափանված ավիակիրն օգտագործել որպես խաղատուն: Առավել «բնական» մթնոլորտ ստեղծելու նպատակով, ընկերությունը խաղամոլներին Ֆլորիդայի ափերից ավիակիր կհատցնի «Մի 8» տիպի ռուսական 15 մարտական ուղղաթիռներով:

L'EXPRESS

Մարկ Չախարով. Տեղում գնդակահարել

Ճանաչված թեժիսոր եւ հրադարակախոս Մարկ Չախարովը հոկտեմբերի 27-ին «Իզվեստիայում» Ռուսաստանում բռածին իրադրության շուրջ իր անձիզում կարծիքն է արտահայտել: Թերը հրադարակում է «Գնդակահարություն տեղում» նրա հոդվածը, որտեղ հեղինակն առաջարկում է մեծաքանս խստացնել բռեական հանցագործությունների համար ղատիժները Ռուսաստանում, գոնե «անցումային շրջանում»՝ 3-5 տարի, ամենաքողության դեմն առնելու նպատակով:

ԱՐՄԵՆՊՐԵՍ

ՀԱՅԿԱԿԱՆ ԱՎԻԱՈՒՂԻՆԵՐ

ՀԱՍԱՐԱԿ

Ռուս գիտնականները հաղթեցին էբոլա վիրուսին

էբոլա վիրուսը հայտնի դարձավ մոտ 20 տարի առաջ: Այն կաղիկներից մարդուն է փոխանցվում արյուն ծծող մի ջրաների կողմից: Աֆրիկայում վիրուսով վարակված մարդիկ մեռնում էին եւ այժմ էլ մեռնում են ահավոր տանջանքներով: էբոլան հարուցում է ներին օրգանների բորբոում, ախտահարվում են արյունատար անոթների պատերը: Դրանցից դուրս եկող արյունը ջանցում է մարդու օրգանների եւ հյուսվածքների մեջ: Հիվանդը վերածվում է արնածոր մսակտորի: էբոլայի առաջացրած մահացության տոկոսը հասնում է 80-ի: Հակաթույն գոյություն չուներ: եվ ահա սենսացիա: Ռուսաստանի զինվորական բժիշկները կարողացան ստեղծել գամմա գլոբուլին, որը բուժում է էբոլայի հարուցած հիվանդությունը: Պատմում է ՈՂ ծառագայթային, հիմիական եւ կենսաբանական պաշտպանության զորերի պետի վարչության առաջատար մասնագետ գնդաղետ Իգոր Տիխոնովը. «Հակաթույնի որոնման դժվարությունն այն էր, որ յուրաքանչյուր վիրուս կարելի է վնասազերծել միայն որոշակի գամմա գլոբուլինով: Ինչպե՞ս այն գտնել: Դա գիտական բարդ խնդիր է: Աշխարհում ոչ ոք չէր կարողացել դա լուծել: Իսկ մենք կարողացանք: էբոլայի հակաթույնը հայտնաբերեցին Ռուսաստանի պաշտպանության նախարարության մանրէակենսաբանության ինստիտուտի մանրէաբանական կենտրոնի աշխատակիցները, բժշկական ծառայության գեներալ-մայոր Ա. Մախլայի գլխավորությամբ:

Մեր զինվորական մանրէակենսաբաններ էբոլա վիրուսի հետ աշխատում էին մոտ երկու տարի: Նրանք, սկզբում, առհասարակ հակված չէին զբաղվելու աֆրիկյան հիվանդությունների: Բայց ամերիկյան ռազմական հետակետերից մեկի մոտակայքում բռնկվեց էբոլային շատ նման խնամատած մանրէ հիվանդությունների համաճարակ: Բացի դրանից, վերջին տարիներին, զգալիորեն շատացել է ահաբեկչությունը... Որոշում ընդունվեց, որ «համենայնդեպս» պետք է փորձենք գտնել հակաթույն: Աշխատանքը շատ վտանգավոր էր: Պատճառների մի քոցների ամենափոքր բացվածքը, փորձերի ենթակա կաղիկի կծելը կարող էին խիստ ողբերգական հետեւանքներ ունենալ: Դժվար է նաեւ ընտրել այն կենդանուն, որի արյան սպիտակուցից հնարավոր կլիներ հակաթույն ստանալ: Զինվորականները, որոնք այսօր ընդհանուր խառնաշփոթության եւ առուծախի պայմաններում անգամ շարունակում են զբաղվել բնակչության անվտանգության հարցերով, ի վերջո ընտրեցին ծին: Նրա արյունից բժշկագիտության դոկտոր, պրոֆեսոր, գնդապետ Վ. Միխայլովը, գիտությունների բեկնածուներ փոխգնդապետ Ե. Բորիսեւիչը, Վ. Կրասնյանսկին, Վ. Գրադոբոյեւը եւ կենսաբանական գիտությունների բեկնածուներ Ն. Պոտրիվաևան, Ե. Լեբեդինսկայան, Ն. Շերնիկովան եւ Գ. Տիմենկովան մի քանի ամիս առաջ ստացան էբոլա մանրէի՝ աշխարհում առաջին արդյունավետ հակաթույնը: Զինվորական գիտնականները շատ շուտով կարողացան փորձով ստուգել հակաթույնը: Ձաիրում այս տարվա ամռանը բռնկվեց էբոլայի հերթական համաճարակը: Վարակվեց 297 մարդ, որոնցից 233-ը մահացավ: Զինվորական [illegible] լինի 100 չափաբաժին հանձնեցին առողջապահության համաշխարհային կազմակերպությանը: Ռուսական հակաթույնի կիրառությունը գերազանց արդյունքներ տվեց: Սակայն Ռուսաստանում չեն կարողանում հոգալ միայն մարդկանց մասին: Իրենց առողջությունը, իսկ երբեմն էլ կյանքը վտանգի են բարկած որս զինվորական մանրէաբանները ոչնչ ձեւով վարձահատույց չեղան: Ռուսաստանում կան լավ, խելացի, համբերատար մարդիկ, եւ տերության այս վերաբերմունքը վիրավորական է:

«ԿՈՄՍՈՄՈԼՍԿԱՅԱ ՊՐԱՎԴԱ»
24 հոկտեմբեր

Անվճար տեղեկություններ Հայաստանում գործող ձեռնարկությունների *առաջարկի* եւ *պահանջարկի* մասին հեռախոսով: Զանգահարել 589167, 581351 «Սիլիկոն»

«Պարբերական» հրատարակչության տպարան. Երեւան 23, Աբովյան 2. Գրանցման թիվ 65. Պատվեր 69149. Պատճէր 1964. Տպաքանակը՝ 7000. Ստորագրված է տպագրության 27.10.1995. Գինը՝ 50 դրամ

digitised by A.R.A.R.@