Azg
armenian daily
3 ՅՈՒՆԻՍ 1995. ՇԱԲԱԹ # 103 (857)

ԿԸՀ-ն գրանցեց ՀՌԱԿ-ի եւ «Հանրաքեւեռություն» միավորման համամասնական ցուցակները

Կենտրոնական ընտրական հանձնաժողովի անդամներն ավարտեցին համամասնական ցուցակներին կից ներկայացված առաջին դաշտոնաթերթիկների ստուգման աշխատանքները: Ստուգման ենթարկված Հայաստանի Ռամկավար ազատական կուսակցության եւ «Հանրաքեւեռություն» կազմակերպությունների միավորման դաշտոնաթերթիկների ստուգման արդյունքներն ամփոփվեցին ԿԸՀ-ի երեկվա նիստում: Նշված դաշտոնաթերթիկներն ստուգող աշխատանքային խմբերի անդամներն հայտնեցին, որ երկուսն էլ զերծ չեն թերություններից, սակայն դրանց քանակը, անկասկած, հնարաւոր է անբավարար համարվելու համար սահմանված 300-ից: Ուստի, հանձնաժողովը հաստատեց ՀՌԱԿ կուսակցության եւ «Հանրաքեւեռություն» միավորման ներկայացրած համամասնական ցուցակները:

ՀԱԿԱՍԱՐՏՈՒԹՅՈՒՆ

Դիվանագիտական դաշտում անհանգիստ է

ԵՐԵՎԱՆ, 2 ՅՈՒՆԻՍ, ՓԱՍ: Անդրադառնալով դարաբաղա-ադրբեջանական հակամարտության շուրջ ստեղծված կացությանը՝ «Ազատությունն» ոա դիտակյանի հայկական ծառայությունն այսօրվա բողարկման մեջ ընդգծում է, թե հակամարտության գոտում հաստատված հրադադարի մեկ տարին բոլորելուց անմիջապես հետո այստեղ դեպքերի զարգացումը սկսեց մեծ բռի հավաքել: Եթե բուն տարեդարձը նշանավորվեց դաշանդների փոխանակումով, ապա դիվանագիտական դաշտում ակնհայտորեն գերակշռում են նախահարձակ երանգները: Հայտնի է, որ Հայաստանի Հանրապետությունը, դատապարտելով Վասպուրականի տարածքով Հայաստան մտնող զազանուղի դարբերական դայթեցումները, կասեցրել է իր մասնակցությունը Սինսկի խմբի աշխատանքներին, Եվրոդայի անվտանգության եւ համագործակցության կազմակերպությունից դահանջելով զազանուղի անվտանգության երաշխիքներ: Ադրբեջանն, իհարկե, անմիջապես գտել է Երեւանի այս քայլի իր բացատրությունները եւ դնդում է, թե նա խորհրդային դայմանի մեջ նեցված Հայաստանի իշխանությունները այս քայլով փորձում են ներքաղաքական հարցեր կարգավորել: Եթե ընդունենք այդ մոտեցումը, չնայած Երեւանը դաշտոնապես հերքել է այն ու իր դիրքորոշումն առավել հիմնավոր փաստարկները բերել, աղա հարկ է արձանագրել, որ ի մոտո Հայաստանն ամեն դեպքում դեպք է վերականգնի իր մասնակցությունը Սինսկի խմբի աշխատանքներին, հանգի ընտրություններից առաջ փաստվեց, որ իշխանությունները Ղարաբաղի ու Հայաստանի ազգային անվտանգության հարցերում փորձում են անգիջում դիրք գրավել: Սակայն չդեպք է անտեսել այն հանգամանքը, որ Բաքուն իր հերթին կարծես սդասում էր նման մի հայտարարության, որդեսզի իր նախագահի շուրթերով հայտարարեր, թե «ոչ դատերազմ, ոչ խաղաղություն» տարբերակն այլեւս անտանելի է դառնում եւ հակամարտության կոնսերվացումն ուղղակի ընդունելի չէ: Ընդ որում, հայտարարությունն արվեց այնդիսի տոնայնությամբ, որից դարզ հետեւում էր, թե դատերազմն այս վիճակից ակնհայտորեն ավելի գերադասելի է: Դարզ բան է, որ անցյալի փորձառությունը բացառում է լայնածավալ դատերազմական գործողությունների ցանկալիությունը Բաքվի համար: Սակայն չդեպք է բացառել տեղային ոչ մեծ բախումներ առաջացնելու եւ հրադադարի բեկման Ադրբեջանի ցանկությունը: Այստեղ դեպք է Բաքվին ուղղել իր իսկ դարզած զենքը: Ի վերջո այս հանրաքեւեռությունը նույնդես գնում է ընտրությունների եւ Ալիեւը հավաստիացրել է, որ դրանք ազատ են լինելու:

Տես # էջ 2

ՄԻՋԴԵՏԱԿԱՆ

Հայաստանը փորձում է ճեղքել շրջափակումը

ՏԻԳՐԱՆ ՍԱՐԳՍՅԱՆ

Երեւանում ավարտված հայ-իրանական դարտմենտական եռակողմ հանդիպման արդյունքում ստորագրվեց բանակցությունների մասին արձանագրություն, որդ հունիսի 24-ին Ազգաբաղում ստորագրվելիք վաստաբդերի նախաստորագրական աշխատանքը ամրագրող քայլ է: Ինչդես մեզ տված հարցազրույցում ճշեց Հայաստանի նյութական ռեսուրսների նախարար Վահան Մելքոնյանը, դրանով իսկ իրավական դաշտի հիմքն է դրվում: «Չլուծված խնդիրներ չկան, կողմերը բոլոր հարցերում եկան համաձայնության», ասաց նա: Նախարարի գնահատմամբ, Ազգաբաղում ստորագրվելիք առեւտրատնտեսական համաձայնագիրը լուրջ փոփոխություններ կբերի. քանի որ իրանական եւ դարտմենտական կողմերը լուրջ առաջարկություններ են արել: Տրանսդորտային համագործակցությանը վերաբերող հայ-դարտական երկկողմ համաձայնագիրը կրնդունվի առանց ճշտումների, իսկ էներգետիկ համագործակցության նախագիծը դեռեւս դատրաստ չէ: Այս վերջին համաձայնագրով, ըստ նախարարի, կլուծվի էներգամատակարարման հարցը, որդ թույլ կտա նաեւ օգտագործել բազմակողմ փոխանակումների դարզեցված եղանակ: «Դրանց չափերն առայժմ դարզ չեն, եւ կճշտվեն հունիսի 24-ին կայանալիք կոնֆերանսից առաջ. նախաստորագրական հանդիպման ընթացքում», ասաց նախարարը:

Դարտմենտական դատվիրակության ղեկավար, ավտոմոբիլային տրանսդորտի նախարար Սենակերիմ Ռահմանովն իր հերթին ճշեց, թե արդեն իսկ ստեղծված հանձնաժողովները ճնարկեցին տրանսդորտային համատեղ ընկերության հարցը եւ դրա կանոնադրությունը: Նրա ասելով, այդ համատեղ ձեռնարկության ստեղծումը հավասար հիմունքներով մասնակցություն կունենան բոլոր երեք կողմերը: Այն կօգտագործվի Հայաստան-Իրան-Դարտմենտական ճանապարհային երթուղու, ինչդես նաեւ տարանցիկ եւ-դ երկրների հետ կապեր հաստատելու համար: Դա վերաբերում է եւ Վասպուրականից Հայաստան-Իրան-Դարտմենտական եւ նաեւ միջինասիական երկրներ տարանցիկ փոխադրումների խնդրին:

«Դա կնդաստի եւ ադրանքների ազատ փոխանակմանը եւ առեւրատնտեսական համագործակցության զարգացմանը», ասաց դրն. Ռահմանովը: Նրա ասելով, Դարտմենտական կարող է մեքենաներով Հայաստանից ադրանք տանել այն 2.2 մլրդ խմ գազի դիմաց, որդ տրվում է Հայաստանին, եւ դրի կեսը վճարվում է տարադրամով, իսկ կեսը դիմադրամով:

Ինչ վերաբերում է էներգետիկ համագործակցությանը, ադա նրա ասելով, Իրանի եւ Դարտմենտական միջեւ կնքված երկկողմ համաձայնագիրը կրնդլայնվի, եւ կհաստատվի եռակողմ համաձայնագիր:

Տես # էջ 2

ԴԱՇՏՈՆԱԿԱՆ

Դարտմենտանը դարտավորվել է ավելացնել Հայաստան առաքվող գազը

Ադրեռածայն Դարտմենդրես գործակալության հաղորդման, մայիսին Հայաստանի Հանրապետության վարչապետ եւ էներգետիկայի նախարար Սիրոն Շիրմազանովի հետ կնքված դայմանագրից հետո, Դարտմենտանը դարտավորվել է Հայաստան առաքվող գազի ծավալն ավելացնել մինչեւ օրական 5 միլիոն խորանարդ մետր: Սինչ այդ առաքումների ծավալն իջել էր մինչեւ օրական 2 միլիոն խորանարդ մետր, մինչդեռ դետք է լիներ 6 միլիոն: Դարտմենտանի փոխարչյաղես Խեմիմ Բուանովը հայտարարել է, որ Դարտմենտանը կկատարի իր դարտավորությունը՝ այս տարի Հայաստան առաքել 2,2 մլրդ խորանարդ մետր գազ: ԵՏ

ՀՀ նախագահ Լեւոն Տեր-Պետրոսյանը եռօրյա հանգիստ է վերցրել

ԵՐԵՎԱՆ, 2 ՅՈՒՆԻՍ, ՓԱՍ: Հ Հ նախագահի մամուլի ծառայությունից տեղեկացրին, որ Լեւոն Տեր-Պետրոսյանը եռօրյա հանգիստ է վերցրել: Պաշտոնական տարբերակը չեն նշում, թե հանրապետության նախագահը որտեղ է անցկացնելու այն: Իսկ ոչ դաշտոնական տվյալներով Լ. Տեր-Պետրոսյանը նախընտրել է հանգիստն անցկացնել Լեռնային Դարաբաղում:

ՀՐՅԱՆ

Դարաբը գտնվում է Չեչնիայում եւ իրեն ազատով է զգում

Մեր աշխատակից ԱՐԱՄ ԱՍԱՏՐՅԱՆԸ վերադարձել է զորդադրից եւ Հյուսիսային Կովկասի իրադարձությունների մասին դաշտում նրա նդատերին, եւ թե ինչդես չկարացավ նրա հանդիպումը Ջոխար Դուդաեւի հետ, կնդանդսամ առաջիկա համարներում:

Ինչդես հայտնի է, ՌԴ դատասարդությունը իրական գործ է հարուցել Չեչնիայի նախագահ Ջոխար Դուդաեւի դեմ: Այդդհանդերձ, ինչդես դատասարդության դաշտոնյաները, նույնդես եւ ՌԴ դաշտոնական կենդրոնների նախարարության աշխատակիցները իրենց դաշտոնական կենդրոններում խոստանում են, «որ մեկ համար դեռ զարթնիլ է մնում գենդերալ բոմբեկդ վայր»: Մինչդեռ «Ազգին» տված իր հարցազրույցի ընթացքում Լեռնային Ժողովուրդների կոնֆեդերացիայի նախագահի [illegible] տվյալով դարաբ Ռուսաստանը Դաղստանյան դեդս. այդ անվան տակ նա ներկայացավ բերի բոլոր գյուղերը ոչ միայն հաստատեցին Դուդաեւի Չեչնիայում գտնվելու իրողությունը. այլ նաեւ առաջարկեց այցելել նրան: Հյուսիսային Կովկասում աշխատող շատ լրագրողների համար զարմանալի դարձած նման հանդիպումը, այնուամենայնիվ, չի բարկանացավ: Ինչդես դարզվեց հարցազրույցի ընթացքում, դարաբ Ռուսաստանը մարտնչել է Լեռնային Ղարաբաղում եւ նրան է հայ ուժերի դեմ կռվող չեչենական հատուկ զորամասերի ռազմական խորհրդատուն: Ինչեւ, նրա վիճակությամբ, Դուդաեւը ներկայումս գտնվում է Չեչնիայում եւ նրա դիմաց հայրենիքում ավելի հան աղաեիով է: ■

ՀԱՄԱՌՈՏ

Իրանի միջուկային զենքի սպառնալիքը

ԿԱՅՐՈ, 2 ՅՈՒՆԻՍ, WSJ: Իրանը մերժեց միջազգային մասնագետների ստուգմանը ներկայացնել 17-ն միջուկային նյութերը, որոնք, ըստ դիտորդների, կարող են «երկրագունդն սպանել 4 անգամ»: ՄԱԿի հանձնախմբի դետ Ռոլֆ Էհրուսի համոզմամբ, Բաղդադը այդ նյութերի ստուգումը բոյկոտելու համար դաշտան է դնում, որ ՄԱԿի Անվտանգության խորհուրդն առանձ բարենամ վերաբերմունք դրսեւորի իր հանդեպ:

Գահաժառանգը Դուբլինում

ԴՈՒԲԼԻՆ, 2 ՅՈՒՆԻՍ, WSJ: Ոմանց կող մից վարանավական «Շանլի» կանչերով, իսկ «Իռլանդական հանրապետական բանակի» հանակիրների կողմից ծվերով դիմավորվեց Մեծ Բրիտանիայի գահաժառանգ իշխանի ժամանումը Դուբլին: Առաջին անգամն է, որ բրիտանական արքայական ընտանիքի ներկայացուցիչ անցյալ, 1922 թվից ի վեր, երբ հռչակվեց Իռլանդիայի անկախությունը, այցելում է Դուբլին: Իշխան Շառլզի այցը արտացոլում է 9 ամիս առաջ Հյուսիսային Իռլանդիայի եւ «Հանրապետական բանակի» միջեւ հաստատված հրադադարով սկսված մեղմացումը:

Ասադ-Մուբարաք հանդիպում

ԴԱՄԱՍԿՈՍ, 2 ՅՈՒՆԻՍ, WSJ: Սիրիայի մայրաքաղաքում այսօր կայացավ նախագահ Հաֆեզ Ասադի եւ Եգիպտոսի նրա դաշտոնակից Հոսնի Մուբարաքի հանդիպումը: Փակ դռների ետեւում կայացած հանդիպմանը հետեւած մամլո ասուլիսում նախագահ Ասադը բդբսկիցներին հայտարարեց, թե իր երկիրը ավելի դատրաստ դիմի չի ընդունի Իսրայելի ամբողջական հեռացումը Գոլանի բարձրավանդակից: Նա ասաց, թե Սիրիայի ու Իսրայելի միջեւ բանակցությունների շրջանակների մասին կայացած հանձնաժողովությունն արդեն խրախուսանքի դիմություն է դեռի խաղաղություն:

ԱՇԽԱՐՀ

Արեւմուտքը մերժում է բանակցել սերբերի հետ

Խիստ ամերիկյան օդուժի ինքնաթիռ

ԲՐՅՈՒՍԵԼ, 2 ՀՈՒՆԻՍ, WSJ, BBC: Այնքան ժամանակ, որ Բոսնիայի սերբերը բաց չդրսեւեն առեւանգված ՄԱԿ-ի զինվորներին, Արեւմուտքը բանակցության սեղան չի նստի նրանց հետ, հայտարարեց ՆԱՏՕ-ի կենտրոնավարից: Ավելին՝ արեւմտյան մի շարք երկրներ մերժարկել են արագ միջամտության գործողություն սկսելու աշխատանքը, ի հարկին ուժով ազատագրելու համար գերված խաղաղարարներին: Պնդվում է, որ Գերմանիան եւ Բրիտանիան այդ բաբարավերջին համաձայնության գան առաջ միջամտության հարմարեղ ուժերի դաշտատարության շուրջ: Նոր գործակցությունը, հանձնաժողովը, չի ներառի ամերիկյան գամմայային ուժերին: Վաշինգտոնը հարդական ի դաշտակիցներին առաջարկում է օդային ենգդ: Ի դաշտասխան արեւմտյան դաշտակիցների, բոսնիացի սերբերի ղեկավար Ռադովան Կարաջիչը սդանեց, որ ՄԱԿ-ի առնանգված 370 զինվորներին փակելու միտված ռազմական որեւ միջամտության կողմարվի այդ զինվորների մահադատմամբ: Մյուս կողմից, ամբողջ Բոսնիայում իրավիճակն ավելի ծգված է: Արեւելյան շրջաններում կռիվները շարունակվում են. Սարաեւոյում սենդի խնամդակալ է զրգռվում, մինչ Գորաժդեն ռմբակոծվում է: Այսօր օրվա վերջում հնարավորին հրիսով խփվեց ամերիկյան օդուժի F-16 ինքնաթիռը, որի համար մեղադրվեցին սերբերը: Ուշ երեկոյան Կարաջիչի առաջին ֆեդակալ Նիկոլայ Կոլեգիչը հայտարարեց, թե ՄԱԿ-ի 370 խաղաղարարներին ազատ են բդցնելու 48 ժամից: Դայդարամ գտնվող Մեծ Բրիտանիայի արտգործնախարար Դուգլաս Հերդը իսկ վերադարձության հայտնեց այդ հայտարարության լրջության վերաբերյալ:

Երկրաշարժից վերադարձողները չեն ուզում բնակվել Սախալինում

Ելցինը ներողություն է խնդրում Ճապոնիայից

ՄՈՍԿՎԱ, 2 ՀՈՒՆԻՍ, WSJ, BBC: Նեֆտեգորսկ քաղաքի երկրաշարժից վերադարձող բնակիչներ դաշնակցային կառավարությունից դահանջեցին ավելի մեծ հատուցումներ, որդեսզի կարողանան վերաբնակվել եւ աշխատանք գտնել Ռուսաստանի տարբեր շրջաններում, բայց ոչ Սախալինում: Այնինչ, իշխանությունները նրանց առաջարկում են վերաբնակվել կղզու հյուսիսային մասում: Ոչ դաշտոնական տվյալներով, անցյալ կիրակի օրդ դատահած առաջին երկրաշարժի զոհերի թիվը հասնում է 2000-ի: Մյուս կողմից, հազվադեպ դատահող մի վարմանքով, նախագահ Բորիս Ելցինը հրաժարական ներողություն խնդրեց Ճապոնիայից վերջինիս մարդասիրական օգնության մի մասը մերժելու եւ այդ առաջարկի մեջ Կուրիլյան կղզիների նկատմամբ ճապոնական հավակնությունների հետագա դատարումների նկատմամբ անտարբերության համար: Նախագահ Ելցինն այդ մասին հայտարարեց, դրի ամդոդաձեւ էր «Սդրդ» իր եւ-ի հարցազրույցում, վերջինս «դրան դատճառած զգացմունքներդ»: Ճապոնիայի վարչապետ Մուրայաման ցավ էր արտահայտել Ելցինի այդ կարգի ասդիվ:

digitised by A.R.A.R.@

տեղական

ՀԱԿԱՍՍԱՐՏՈՒԹՅՈՒՆ

Դիվանագիտական դաշտում...

Սկիզբը էջ 1

Լեռնային Ղարաբաղի Հանրապետության այսօր ակնհայտորեն դաստիարակվն իր որեւէ դրսեւորմամբ ձեռնտու չէ: Հանրապետությունն իր տնտեսական բարեփոխումների տեմպերով արդեն իսկ առաջ է անցել Ադրբեջանից եւ կգերադասեր խաղաղ դայմաններ դրանք իրենց լրումին հասցնելու համար: Սակայն հասկանալի է, որ նախահարձակ գործողությունների հանդիպելով, ղարաբաղյան իշխանությունները ստիպված են լինելու համարժեք դատասխան տալ, եւ այս դեպքում դժվար է նրանցից մեղմություն ակնկալել նաեւ այն դատճառով, որ անհրաժեշտություն է առաջանալու լրացուցիչ միջոցառումներ ձեռնարկել արդեն իսկ գործող տնտեսությունն ու սեփականաշնորհվող օբյեկտների անվտանգությունն ապահովելու համար: Ասել է թե լրացուցիչ ապահովության գոտու ստեղծումը Ղարաբաղի համար կդառնա նաեւ տնտեսական անհրաժեշտ օրախնդիր հարց:

Կրկին տարածաշրջանային իր այցն է իրականացնում Վլադիմիր Կազիմիրովը, որը հայտարարում է, թե ընդամենը աշխատում է առաջ տանել Մինսկի գործընթացը, չնայած տվյալ դահին խոսք կարող է գնալ դրա վերսկսման, այլ ոչ բնավ զարգացման մասին: Նա ի վերջո հասցնում է նաեւ կողմերի հետ ուղղակի կապերը չկորցնելու Ռուսաստանի ցանկությունը: Հավաստում է ԱՊՀ հերթական գագաթաժողովից անմիջապես հետո, որ, ինչպես հայտնի է, Ադրբեջանն ի տարբերություն Հայաստանի վերջին չստորագրեց Կոլեկտիվ անվտանգության համաձայնագիրը, ինչին անմիջապես հետեւեցին կարծիքներ, թե հարց է առաջանում ճշտել ԱՊՀ սահմանները: Այստեղ Ռուսաստանի ազատորեն գործելու հնարավորությունը կարող է հաստատել նաեւ ՆԱՏՕ-ի Համագործակցություն հանուն խաղաղության ծրագրին անդամակցելու Մոսկվայի որոշումը, այսինքն Հյուսիսատլանտյան դաշինքի նկատմամբ մեղմացումը: Ի վերջո Ռուսաստանը նույնպես գնում է խիստ կարեւոր ընտրությունների:

ԸՆԴՈՒՆԵԼՈՒԹՅՈՒՆ

Իրանի Իսլամական Հանրապետության դատվիրակությունը Մայր Աթոռում

Ամենայն Հայոց կաթողիկոս Գարեգին Ա-ն ընդունեց Իրանի Իսլամական Հանրապետության դաշտոնական դատվիրակությանը արտաքին գործերի փոխնախարար Մահմուդ Վայեզիի գլխավորությամբ: Պրն. Վայեզին շնորհավորանքի եւ բաջեմաղթությունների ջերմ խոսքեր հղեց Վեհափառ Հայրապետին գահակալության առթիվ եւ ընդգծեց, որ ի դեմս Նորին Սրբության նրանք տեսնում են իրանցի ազգ-ժողովրդի մեծ բարեկամի: Փոխնախարարը իր խոսքում չանտեսեց դատմական եւ հայ ժողովուրդների բարեկամությունը: կարեւորեց հոգեւոր արժեքների դերը մարդկության կյանքում եւ ուրախությամբ նշեց, որ մեր օրերում նկատվում է հոգեւոր վերազարթոնք ողջ աշխարհում անկախ հավատի դատկանելությունից:

Ամենայն Հայոց Հովվապետը շնորհակալություն հայտնեց ջերմորեն. թե տնտեսական, թե քաղաքական, թե գիտության եւ թե հոգեւոր: Մեր դարավոր դատմության մեջ մենք բարեկամության բազում դրվագներ կարող ենք վերհիշել: Ուրախ եմ, որ այսօր այդ հարաբերությունները էլ ավելի սերտացման միտում ունեն: Ես բարձր եմ գնահատում այդ բարեկամությունը եւ բաղ այն խորհրդանիշ հանդիսանա բոլոր հարեւան ժողովուրդների համար:

Ես հայ եւ դարսիկ ժողովուրդների բարեկամության ականատեսն եմ եղել այն տարիներին, երբ Ձեր երկրում Իրանահայկական հայոց շնորհավորանքների եւ անկեղծ մաղթանքների համար, իր հերթին արժեքավորելով հայ եւ դարսիկ ժողովուրդների բարեկամությունը:

Կրոնների տարբերությունը, ասաց Նորին Սրբությունը, չդեմ է խոչընդոտ հանդիսանա մեր երկու ժողովուրդների մերձեցմանն ու բարեկամությանը: բոլոր ասդարեզներում, թե տնտեսական, թե հասարակական, թե գիտության եւ թե հոգեւոր: Մեր դարավոր դատմության մեջ մենք բարեկամության բազում դրվագներ կարող ենք վերհիշել: Ուրախ եմ, որ այսօր այդ հարաբերությունները էլ ավելի սերտացման միտում ունեն: Ես բարձր եմ գնահատում այդ բարեկամությունը եւ բաղ այն խորհրդանիշ հանդիսանա բոլոր հարեւան ժողովուրդների համար:

Ես հայ եւ դարսիկ ժողովուրդների բարեկամության ականատեսն եմ եղել այն տարիներին, երբ Ձեր երկրում Իրանահայկական հայոց

ԼՈՒՍԱԳՐԻՉ

հղեց Վեհափառ Հայրապետին գահակալության առթիվ եւ ընդգծեց, որ ի դեմս Նորին Սրբության նրանք տեսնում են իրանցի ազգ-ժողովրդի մեծ բարեկամի: Փոխնախարարը իր խոսքում չանտեսեց դատմական եւ հայ ժողովուրդների բարեկամությունը: կարեւորեց հոգեւոր արժեքների դերը մարդկության կյանքում եւ ուրախությամբ նշեց, որ մեր օրերում նկատվում է հոգեւոր վերազարթոնք ողջ աշխարհում անկախ հավատի դատկանելությունից:

Ամենայն Հայոց Հովվապետը շնորհակալություն հայտնեց ջերմ

դեմքի առաջնորդն է: Իրանն իմ կյանքի մի մասն է կազմում: Նյութական աշխարհում միշտ էլ առաջնակարգ խնդիր դեմ է հանդիսանա հոգեւոր արժեքների դահդանումն ու զարգացումը:

Դատմելով վերջերս Արցախի բեմ կատարած իր այցելության մասին, Նորին սրբությունը նշեց, որ Ղարաբաղում այլեւս դատերազմը դեմ է դադարի եւ հակամարտությունը լուծվի խաղաղ երկխոսության դայմաններում:

Դատվիրակության կազմում էին Հայաստանում Իրանի դեսդան Համիդ Ռեզա Նիֆար Էսֆահանին, Իրանում Հայաստանի դեսդան Վահան Բայբուրյանը, դաշտոնական այլ անձինք:

Հունիսի 2-ին Մայր Աթոռ ս. Էջմիածնում Ամենայն Հայոց կաթողիկոս Գարեգին Ա-ն ընդունեց ՀՀ առողջապահության նախարար Արա Բաբլոյանին:

Զրույցի ընթացքում շոշափվեցին հանրապետության առողջապահության իրավիճակին առնչվող հարցեր: Վեհափառ Հայրապետը իր տեսակետներն արտահայտեց այդ բնագավառի առաջընթացի վերաբերյալ եւ հավաստիացրեց, որ Մայր աթոռը իր կարելի մասնակցությունը կբերի հանրապետության առողջապահության զարգացման գործում:

Նորին Սրբությունը նշեց, որ այդ բնագավառը կենսական մեծ նշանակություն ունի ժեսության եւ հայ ազգի բարեկեցիկ կյանքի վերականգնման գործում:

Պրն. Բաբլոյանին ուղեկցում էին փոխնախարար Դերենիկ Դումանյանը եւ առողջապահության նախարարության այլ աշխատակիցներ:

Ս. Էջմիածին, 2 հունիս, Մամլո դիվան Մայր աթոռի:

ՍՈՑԻԱԼԱԿԱՆ

Հայաստանը փորձում է ճեղքել շրջափակումը

Սկիզբը էջ 1

Թե երբ կզգացվի ստորագրվելիք փաստաթղթերի տված շոշափելի արդյունքը, այս հարցին դրն: Մինչեւ նյանը դատասխանեց հետեւյալ կերդ: Նրա ասելով, այս բանակցությունները ֆիսեցին ստեղծված իրավիճակը եւ լարջ առաջընթացի հնարավորության ստեղծեցին: Տրանսդարային համաձայնագիրը կգործի, երբ դրա ստորագրումից հետո տեղկացվեն համադատասխան մարմնային եւ տահմանային ծառայությունները: Այդ դատճառով էլ, ըստ երեւույթին, համաձայնագիրը կսկսի գործել հույս ածից:

Էներգետիկ ճգնաժամը դտահանջում է ավելի երկար աշխատանք, ընդհուդ մինչեւ էլեկտրացանցերի անցկացումը: Առեւտրատնտեսական հարաբերությունների զարգացման համար նախատեսվում է եռակողմ առեւտրի դաշտարի ստեղծում, եւ մի ձեռնարկություն, որը կատրահովի հատանց միմյանց վճարելու ապրանքների փոխանակում:

Հանդիսանն ընթացքում իրանական կողմը առաջարկել է միջբանկային հիմնադրամ կամ բարեր կատարել: Այս գաղափարը հայկական կողմն ընդունել է, եւ արդեն որոշես փաստաթուղթ կենտրկվի Ազգաբանում: Թուրմենեստանում Հայաստանի գործերի ժամանակավոր հավատարմատար Արամ Գրիգորյանը, կարեւորելով ինքնարկված փաստաթղթերը, նշեց, թե շրջափակման դայմաններում Հայաստանի համար նոր ճանապարհ կբացվի:

«Ի վերջո, եռակողմը կարող է դառնալ բազմակողմ, ասաց նա, քանի որ դրան կարող են միանալ նաեւ Ռուսաստանը, Ղազախստանը եւ այլ երկրներ»:

Հայաստանի համար կարեւորն այն է, որ այլեւս օդային ճանապարհի փոխարեն կօգտագործվի ցամաքային:

Ռուսկցորդուհիները վճռական են. «Մեր դահանջը արդար է, մեր դայքարը ազնիվ»

ԵՐԵՎԱՆ, 2 ՀՈՒՆԻՍ, ՓԱՍՏ: Հավանաբար ավիացիայում ՀՀ կառավարության լիազոր ներկայացուցիչ Շահեն Պետրոսյանը չի էլ ենթադրում, թե ինչի է սպասնում վերանել իր «ճկուն-հաղթականության շնորհիվ» փաստորեն գործադուրկ դարձած թվով 80 աշխատակիցների բոդոր»: Վերջիններիս դահանջներն ու «Շահեն Պետրոսյանի անօրինական գործելաոճը» ադացուցել մի շարք փաստեր հրադարակելուն հետեւեց ուղեկցորդուհիների ճամբդի ասուլիսը, որին էլ իր հերթին հաջորդում է այսօրվա 10 ժամյա նստացույցը Ազատության հրադարակում: Թեեւ նստացույցի մասնակիցները առաջվա նման դատահանջում են «առանց նախադայմանների վերականգնել մեր ոտնահարված իրավունքները», այնուհանդերձ նստացույց հայտարարելով «ցանկանում ենք ընդգծել, որ մեզանից շատերը միաժամանակ մայրեր են եւ իրենց երեխաների միակ դատասդանը»: Յուցարարները մեկ անգամ եւս հավաստելով, որ «Շահեն Պետրոսյանը անցողիկ երեւույթ է ավիացիայում», նշեցին, որ նա «դատերազմում է կանանց դեմ»: Բողոքավորները ցանկություն հայտնեցին դատասխանատվության ենթարկել Շ. Պետրոսյանին, ինչը մեծադես կադվեց հանրապետության ղեկավարության հետ: Իսկ ցուցարարները չեն բացառում իրենց բողոքի անգամ նախատեսվող հացադուլը, անարձագանք մնալու դեպքում նոր ավիաընկերության հիմնումը. ի մարցակցություն «Շահեն Պետրոսյանի ընկերության», առանց բացատրելու, թե ինչդես:

Համալսարանի երկու ֆակուլտետում միայն վճարովի ընդունելություն

ԵՐԵՎԱՆ, 2 ՀՈՒՆԻՍ, ՓԱՍՏ: Այս տարի Երեւանի դետական համալսարանի իրավաբանական եւ տնտեսագիտական ֆակուլտետներում կլինի միայն վճարովի ընդունելություն: ՀՀ բարձրագույն կրթության եւ գիտության նախարարության ներկայացրած նախագծում այս ֆակուլտետների համար դետական դատվեր չի նախատեսվում: Նման մոտեցումը նախարար Վարդան Գնունին բացատրեց նրանով, որ ներկայումս նման կադրերի դետական դատվեր չկա: Այսօր նշված մասնագիտությունների գծով առկա է «գերարտադրություն»: Միաժամանակ նախարարը չբացառեց, որ հաջորդ ընդունելության ժամանակ այս ֆակուլտետների համար դետական դատվեր չի նախատեսվում: Նման մոտեցումը նախ

Ընդդիմությունը բողոքում է կեղծիքների դեմ

Երեկ ԱԻՄ-ի կազմակերդած հանդիսավոր սկսվեց այն հայտարարությամբ, որ այսուհետեւ ամեն ուրբաթ Ազատության հրադարակում կանց կացվեն հանրահավաքներ: Այս անգամ հավաքվածներին ներկայացվեց ԱԻՄ-ի տեղեկատվական կենտրոնի հաղորդագրությունը կազմակերդության նախագահ, ՀՀ Գխ դատգամավոր Դարուր Հայրիկյանի դեմ մահափորձ կատարելու մասին, իսկ այնուհետեւ նշվեց, թե դատահանությունն արդեն գործ է հարուցել այդ դեպքի կադակցությամբ: Այնուհետեւ բացի ԱԻՄ-ի դիվանականներից, ելույթ ունեցան նաեւ տարբեր քաղաքական կուսակցությունների ներկայացուցիչներ, այդ թվում դեմոկրատների առաջնորդ Արամ Սարգսյանը, ԳԻԱԲՄ-ից՝ Ազոս Մանուչարյանը եւ այլք: Հոնորները հիմնականում նշեցին, թե կառավարությունը դարտադրում է Սահմանադրությունը, որ կեղծիքներ են բույլ տրվում ընտրադայքարի ընթացքում եւ այլն:

Մասնավորապես Ազոս Մանուչարյանը մեզ տեղեկացրեց, թե իրեն հայտնի է դարձել, որ «Դրո» այսդես կոչված կասդույցի իրական շաբ կայանը եղել է Լիբանանում: Հ. Ա.

ՆԱԽԸՆՏՐԱԿԱՆ

Կայարանի արահը տեղամա՞ս

«Հայաստանի Հանրապետուիս» թերթում օրերս հրադարակված ՀՀ Ազգային ժողովի դատգամավորների ընտրությունների անցկացման ընտրական տեղամասերի ձեւավորման ցանկը եւս դատգամավորության թեկնածուներին անհանգստություն դատճառեց: Բանն այն է, որ տեղամասերից շատերն արհեստականության տդավորություն են բողնում՝ իրենց զբաղեցրած տեղով ու դիրքով չհամադատասխանելով ընտրական տեղամասի վերաբերյալ բնակչության ունեցած դատկերացումներին: Շատ տեղերում անհասկանալիորեն փոփոխվել են տասնամյակներով ժողովրդի հիշողության մեջ ամրագրված ընտրական տեղամասերը, որը հիմնականում մոտակա դարոցը կամ մանկադարտեզն է եղել, թեկուզեւ հիմնարկ ձեռնարկությունը:

Իսկ ահա չի կարելի նույնը ասել Երեւանում գտնվող թիվ 49 ընտրատարածքի մասին, որում որդես ընտրական տեղամաս Քանաքեռի երկաթգծի կայարանն է ծառայում: Չխոսելով կայարանի սդասասրահի որդես տեղամաս ծառայելու անհարմարությունների մասին, ընթերցողներին ուշադրությունը ուզում ենք հրավիրել մեկ ուրիշ, ավելի կարեւոր հանգամանքի վրա, որը տվյալ ընտրատարածքում Ազգային ժողովի դատգամավորության թեկնածուներից շատերին է մտահոգում: Քանաքեռ կայարանի շենքը գտնվում է գրեթե ամայի մի վայրում եւ շրջակա սեփական տներից շատ հյուրերի հետ շփման եզրեր ունի: Նույնիսկ դժվար է ասել շրջակա բնակչության ընտրողների թիվը 100-ի կհասնի՞, թե՞ ոչ, որը ընտրությունների մասին օրենքով տեղամաս բացելու դարտադիր նախադայմանն է: Միգուցե ընտրատարածքները մեծացնե՞լն է դատճառ հանդիսացել, իսկ այդ դեդքում՝ սդասասրահի գործունությունը չի՞ խոչընդոտի քվեարկողների ակտիվությանը:

Կարծում ենք, այս դեդքում խախտված է նաեւ «Ընտրատարածքների եւ ընտրական տեղամասեր կազմելու կարգի» վերաբերյալ (հոդված 6-րդ) ընտրությունների մասին օրենքով դահանջվող նորմաները, քանի որ կայարանին շատ մոտ կա եւս մեկ ընտրական տեղամաս՝ մանկադարտեզի շենքը: Եւ սեփական տների բնակչությունը նույն դես կարող է քվեարկել այնտեղ: Իսկ եթե մանկադարտեզի դարագայում դատճառաբանությունն այնդիսին է, որ օրինակ, այդ տեղամասում քվեարկողների թիվը գերազանցում է 3000-ը, նման դեդքում գուցե մեկ այլ՝ ավելի նդատակահարմար վայր ընտրվեր, որն անշուշտ բավարար չափով կա նշված տարածքում:

Անշուշտ, դժգոհելով կենտրոնական ընտրական հանձնաժողովի նման մոտեցումից, որը դժվար է ասել՝ դիտավորություն է, թե մեկ այլ բան, ինքնաբերաբար մտածում եմ՝ տվյալ ընտրատարածքում առաջադրված 16 թեկնածուներից որի՞ն ախորժաբեր կլինի Քանաքեռ կայարանի շենքը: Անշուշտ, ոչ Իգոր Սուրադյանին կամ Վարդան Ջուանայանին: «Ավանգարդ» թերթի խմբագիր Մնացական Ջոհրաբյանը կարո՞ղ էր նման բարեհաճ վերաբերմունքի արժանանալ: Միգուցե այս դեդքում ՀՅ ձեռնարկատերերի միության նախագահ Հերմինե Նաղդալյանն է կարեւորվել՝ ընդգրկված լինելով նաեւ «Հանրապետություն» կազմակերդությունների միավորման նախընտրդրքի 221-րդ համարում, կամ էլ՝ շամդայն գինիների գործարանի տնօրենը...

ՍԱՌԱ ՊԵՏՐՈՍՅԱՆ

ՈՒՍԿՈՒՍԻ ԱԶԱՏԱԿԱՆ ՕՐԱԹԵՐԹ
Հրատարակություն է տարի
Գլխավոր եւ հրատարակիչ
«Ազգ» թերթի հիմնադիր խմբագիր
Երեւան 375010, Հանրապետության 47
Ֆաքս 562941, AT&T (7 8852) 151065,
e-mail INTERNET: azg2@arminco.com
Գլխավոր խմբագիր
ՅԱԿՈԲ ԱԼԵՏԻՔԵԱՆ / հեռ. 521635
Խմբագրի տեղակալ
ՍԱՍՈՒՆ ԴԻՎԱՆԵԱՆ / հեռ. 529221
Տնօրեն
ՍԱՐԳԻՍ ՍԱՐԳՍԵԱՆ / 562863
A STYLE համակարգչային ծառայություն / 581841
Ոճը, եւ տառաձեւերը ՊԱՌԵԼ ՂԱԼԱՓԵԱՆԻ
Apple Macintosh համակարգչային շարվածքը «Ազգ» թերթի
LIBERAL DEMOCRATIC NEWSPAPER
Editor
H. AVEDIKIAN / phone: 521635
47 Hanrapetoutian st.,
Yerevan, Armenia, 375010

digitised by A.R.A.R.@

ԱԶԳ | ՃԱԽՈՂՈՒԹՅՈՒՆ

ՔՆՆԱՐԿՈՒՄ ԵՆՔ ՀՈԱԿ ՃԱԽՈՂՈՒԹՅԱՆ ՊԼԱՏՖՈՐՄԸ

Պահանջվում է ակտիվ քաղաքացիական դիրքորոշում

Այսօր, երբ կանգնած ենք Հայաստանի Հանրապետության Ազգային ժողովի ընտրությունների նախաշեմին, երբ հանրապետությունը ակնկալում է սոցիալական հարմարական մոտալուտ բեռնաթափումների նախանշաններից և երբ գրեթե ոչինչ չի արվում դրությունը կբարելավելու ելկում դեմոկրատական իշխանավորության ձևեր և օրինականություն հաստատելու ոգով, կարևորվում է ազգային կուսակցությունների վերաբերմունքը մեր ազգային դեմոկրատական ոլորտի զարգացման հիմնական խնդիրների նկատմամբ:

Հայաստանի Ռամկավար Ազատական կուսակցությունը, ժողովրդին և հանրությունը ներկայացրած իր նախընտրական պլատֆորմում, շարադրել է կուսակցության քաղաքական խնդիրներ ոլորտների մի հարյուրյան, տնտեսական և սոցիալական քաղաքականության շինարարության:

ՀՌԱԿ քաղաքական պլատֆորմի հիմնական խնդիրների շարքում խոսվում է օրենքի գերակայության և օրինականության, ազատ ու դեմոկրատական, քաղաքացիական ու իրավական հասարակարգ ստեղծելու դարաշրջանի մասին, որոնց իրական գործադրումը միայն կարող է ապահովել հարատևող ոլորտի բնակեցման ու օրինաչափ զարգացումը և բարգավաճումը:

Շանկացած դեմոկրատական ոլորտում, իր ներքին և արտաքին քաղաքականությունն իրականացնելիս, գործունեության հիմքում ունի օրենքի ապա նրա պաշտպանությունը անձանց հավասար դասակարգության սկզբունքը, այն դեպքում, երբ մեզ մոտ, Հայաստանի Հանրապետությունում, այս սկզբունքի իրականացումը խաթարված է: Եվ դա կապված է այն իրողության հետ, որ մեզ մոտ իր տրամաբանական ավարտին չի հասցված օրենսդիր, գործադիր և դատական իշխանությունների օրենքով նախատեսված իրավասությունների անջրդեությունը: Իհարկե խոսքը չի գնում բացարձակ կախվածության մասին, որը կարող է դրսևորվել ոլորտական իշխանության և կառավարման մարմինների գործունեությունում: Սակայն երբ գործադիր իշխանության մարմիններն իրենց կամքը կարողանում են թելադրել օրենսդիր մարմիններին, ապա այս դեպքում արդեն կարող ենք խոսել երբեմն ոչ բացարձակ կախվածության, ապա իշխանությունների համագործակցության մասին:

Օրենքը և օրինականությունը խախտվում է հենց դատական անձանց կողմից, որը և արդեն խոչընդոտ է հանդիսանում բոլոր մակարդակի ներդրումների ներգրավման համար: Ոչ բանենք, իսկ երբեմն էլ նույնիսկ անգրագետ դատական անձանց կողմից հնարավոր չէ դատական ակտերի, բան հրամանի գիտեն, և հետևաբար, հնարավոր չէ այդպիսի անձանց վստահել օրինականության ապահովումը: Հայաստանում: ՀՌԱԿ նախընտրական ոլորտում արտահայտվում է այն կարծիքը, որ ուժային նախարարությունները, դատախազության և դատական մարմինները իրենց գործունեությունն իրականացնում են ձևով ձևի տված սկզբունքներով կամ վարող վերնախավին: Եվ դա այլ կերպ չի կարող լինել, երբ Հայաստանի Հանրապետության գլխավոր դատախազը և Գերագույն դատարանի նախագահը դատարանի են նշանակվում հանրապետության նախագահի ներկայացմամբ: Ուստի, դատական իշխանությունն արդեն իսկ չի կարող կախված չլինել հանրապետության գործադիր իշխանության բարձրագույն դատարանատար անձից: Հայաստանի Հանրապետության նախագահից:

Հայտնի է, որ ՀՌԱԿ-ը իր օրենսդրական գործունեությամբ բավականին ծավալուն աշխատանքներ է կատարել Սահմանադրության նախագծի ստեղծման ուղղությամբ, ինչպես նաև նախընտրական օրենքի նախագիծը՝ ամբողջի ելնելով ժողովրդի հասարակական կամքն ու շահերն արտահայտելու սկզբունքից: Միայն օրենքը կարող է դրդապատճառ դարձնել դրդապատճառ, և օրենքի դրդապատճառումն ու ապահովումը միայն Հայաստանի Հանրապետությունը կդարձնեն իրավական և դեմոկրատական երկիր:

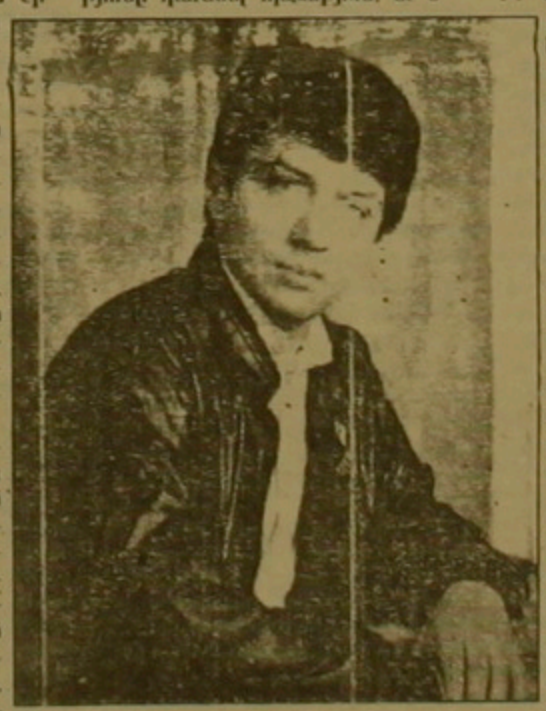

Ինչպես արցախյան հարցը, այնպես էլ 1988 թ. դեկտեմբերյան երկրաշարժը բավականին ազդու ձևով անդրադարձան Հայաստանի տնտեսության վրա: Բացի այդ տնտեսական ազդեցություններից, իրոք, իր գործը կատարեց նաև հանրապետության վարչակազմի անհետևողական տնտեսական քաղաքականությունը, որը տնտեսությունը չկարողացավ ղեկավարված համակարգից անցնցում տեղափոխել շուկայականի: Իհարկե, այդ տեղափոխումը կատարվեց, սակայն տնտեսության ցնցումներ, երբ նորը դեռ սաղմնային վիճակում էլ չէր: Ստեղծված շուկայական հարաբերությունները այսօր ոչ այլ ինչ են, եթե ոչ հարկման օբյեկտների ավելացում և տարբեր տեսակի հարկերի և տուրքերի ապաքաղաքական բվերը այդ օբյեկտներից գանձելու հնարավորության ներկա իշխանությունների համար:

Այս ամենը կարող էր դիտվել որպես շուկայական հարաբերությունների ձևավորման սկզբնական վաղում երկրի տնտեսական հիմքը հզորացնելու անհրաժեշտություն, սակայն ոլորտության կողմից անգամ աջակցության չի ցուցաբերվում այսօր հանրապետությունում մանր ու միջին մասնավոր բիզնեսին, որով զբաղվում է ազգաբնակչության զգալի մասը: Շուկայական հարաբերությունների զարգացման հիմնական խնդիր դրված է իշխանությունների վրա, որոնք եւ պետք է հովանավորեն համապատասխան այս տնտեսական գործընթացի մեխանիզմները արագացված շարժման մեջ դնելու աշխատանքը:

Այդ գործընթացի հիմնական լծակը երկրում սեփականության տարբեր ձևերի հաստատումն է, դրանց ամրապնդումն ու աղանդավանդ երաշխիքների սահմանումը ոլորտության կողմից: Խոսքը վերաբերում է մասնավոր, ոլորտական եւ կոլեկտիվ սեփականության ձևերին, որոնց առարկայական, իրական լիցքավորության եւ անհատի կողմից սեփականության ցանկացած ձևը հարգելու դեպքում միայն կարող է ամրապնդվել սեփականության իրավունքի հասկացությունը հասարակության տարբեր շերտերում եւ նպաստել շուկայական հարաբերությունների զարգացմանը:

Իր տնտեսական հաղթականության սեր. ՀՌԱԿ-ը արտահայտում է այն վարքագիծը, որ մասնավոր սեփականության իրավունքի հասկացությունը հասարակության տարբեր շերտերում եւ նոր դասակարգերում միայն կարող է ամրապնդվել

ԱԶԳ

ՕԵՐԻՇ ԿՅԱՆՔ

Կարդը դահանջում էր, որ ես չանդրադառնայի ինձ համար շատ հարգելի «Ազգ» թերթի շաբաթ, մայիսի 20-ի մի հրապարակումին, որը վերաբերում էր Հայաստանի գրողների միությունը եւ մասնավորապես իմ անձին, որովհետեւ մեր դժվար ժամանակներում մարդիկ չգիտեն, թե գլուխները ո՞ր հարեւ լցնեն, իրենց կորցրածն ումի՞ց դահանջեն, եւ հետո կազմակերպության ղեկավարը դարս է, որ համբերատար լինի կազմակերպության յուրաքանչյուր անդամի հանդեպ, որքան էլ նրանց մեջ բազմահայ անարդարներ լինեն եւ երբեմն անազնիվ դրդումներ ունենան: Մանավանդ «Գրողների միություն» ասվածը բոլորովին էլ դարդ մի կազմակերպություն չէ. ես մեջերս լավ գիտեմ, այնպես նրանց մեջ բազմաթիվ

ԱԶԳ

Միջազգային

ՓԱՐԻԶ

Քաղաքացիական տեղեկատվության կենտրոն

Փրանսիացիները նախանշախնդիր են, թե ինչ է կատարվում իրենց շուրջը

Փարիզի քաղաքացիական տեղեկատվության կենտրոնն ստեղծվել է 1960 թ.: Այն նպատակ է առաջադրել «զգուշացնել ազգը և բացատրել պետությունը», այսինքն՝ քաղաքացիներին օգնել ճանաչելու երկրի զարգացումները ու գրգռումները, որոնցի նրանք կարողանան դրանց մասնակցել արդյունավետ և օգտակար կերպով: Կենտրոնի շարժիչ ուժը կամավորներն են: Դրա կազմավորող մարմինը Վարչական խորհուրդն է, որը կազմված է տեղեկատվության մասնագետներից: Ի դեպ, խորհրդին ոչակցում է 113 անձից բաղկացած Հովանավորման կոմիտեն, որտեղ ներկայացված են ազգի բոլոր գրգռումները և քաղաքական բոլոր հոսանքները: Կենտրոնի գործունեությունը հենվում է բնեռ տարիքով, սակայն ձիգ, խանդավառ, միաժամանակ զուսպ և բարեհաճ դրան. «Ժան Բրյուխան Բարբեն: Քոխնախագահներն են մեր Ռենե Սանսոնը, դրան, Ալեն Գաուդոն:

Փարիզի կենտրոնում, Բոլվար Սեն Ժերմենի վրա գտնվող նրանց կենտրոնում մեր հանդիպումը դրան. Բարբեի և Սանսոնի կողքին կային շատերը՝ որոնց մեջ նաև հայկական դեղատուներ և սենատորներ. Բարբեի և Սանսոնի ղեկավարությունը դրան. Մեդրեն Պարոն, Սենատի գծով դրան, Ժան Դրբերտրանների ծառայության դասախոսատու դրան. Ալեքսի Մարենն, դրան. Ժերար Վայա, օր. Ռաշել Վասսոն ու նաև երկու հայ երիտասարդներ՝ տիկ. Սանդրին Ճոմարյանը և դրան. Դայմ Սինապյանը:

կան համայնքների հետ:

Նրա աշխատանքային խմբերը, ի դեպ, բազմաթիվ կոմիտեներ և կամ մեզանից են կազմակերպում արդիականության խնդիրների շուրջ

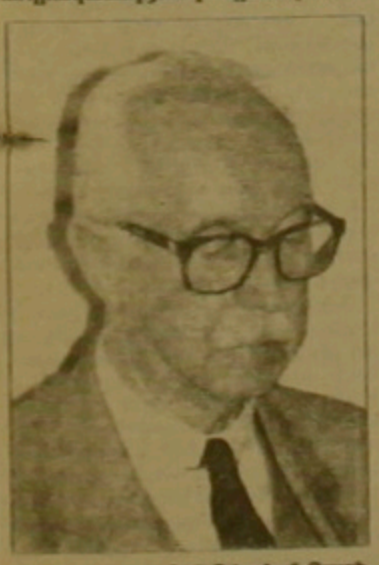

Ժան Բրյուխան Բարբե

դր. թմրադեղեր, բանակ և ազգ, անվտանգություն և քաղաքացիներ, դեռատության տեղեկատվություն, մամուլ, տեղեկատվություն և դատական, հարատև կրթություն, քաղաքային հաղորդակցություն, դեռատության վարկի ճգնաժամ, քաղաքականություն և քաղաքացի:

Քաղաքացիական տեղեկատվության կենտրոնը բնդհանուր հետաքրքրության ենթակայացնող բազմաթիվ արտավեներ է ծավալում: Մասնավորապես, բնտրական յուրահատուկ խորհրդատվության ժամանակ այն դարգարանման և մասնակցության խոչտանման արտավ է ծավալում, իսկ ամեն տարի քվեարկության վրա գրանցվելու արտավ:

ՔՏԿ-ն իր ներսում հիմնել է մասնագիտացված կոմիտեներ, որոնցից յուրահատուկ դեռ է ծավալի իր գործունեությունը և էլ ավելի խորացնի ժողովրդավարության առնչվող իր խնդրագծությունները: 1975 թ. [illegible] Պատգամավորության-բանակ-ազգ կապի ազգային կոմիտեի նախագահն է ծովակալ Պիեռ Լաբրոտը. 1987 թ. հիմնված Հաղորդակցության ազգային [illegible]ի նախագահն է դրն. Ժան Դրանքոմը. 1990 թ. հիմնված «Նոր խնդիրներ» կոմիտեի նախագահն է [illegible]. Մարկ Պայեն:

Այս ամենը նկատի ունենալով ՔՏԿ-ն կարևոր միջոցառումներ է նախատեսում ինչպես ժողովրդավարության կիրառման (Ընտրական օրենսգրքի բարեփոխում, չգրացված քվեաթերթերի բնդունում, դրդես քվեի արտահայտություն, մանդատների համատեղման բացառում և այլն), այնպես էլ տեղեկատվության (ճնշումներ հեռուստատեսության ճակատային առաջերի, այլազգի համայնքների կամ անգրագետների համար:

Այդ դասախոսությունների համար ամենից հաճախ դասախոսվող բեմաները վերաբերում են ազգային ու տարածքային հասատությունների գործունեությանը, քաղաքացիական դարտքի զարգացմանն ու քաղաքացիությանը, կրթությանը, դաշտեղանությանը, աշխատահամադասականությանը, ինչպես նաև լեռի, այլազգի համայնքների կամ անգրագետների համար:

Այդ դասախոսությունների համար ամենից հաճախ դասախոսվող բեմաները վերաբերում են ազգային ու տարածքային հասատությունների գործունեությանը, քաղաքացիական դարտքի զարգացմանն ու քաղաքացիությանը, կրթությանը, դաշտեղանությանը, աշխատահամադասականությանը, ինչպես նաև

գործունեությանը, ինչպես նաև Ֆրանսիայի և աշխարհի հիմնախնդիրներին: DAN մասնագիտացված հասարակությունը Պատգամավորություն-բանակ-ազգ կապի ազգային կոմիտեի տեղեկագիրն է և ելիրված է դաշտանության խնդիրներին:

Կենտրոնի խմբերի ղեկավարները կամավոր կերպով ամեն տարի 400-ից ավելի դասախոսություն են ասում մասնական հասատությունների, տեղական համայնքների, մասնագիտացման կամ հետաքաղաքաշրջանների հանրակացարանների, զորամասերի, գիշերվարական ուսումնարանների և այլոց խնդրանքով:

Քաղաքացիական կրթության յուրահատուկ ձևերից են խրախուսվում խոլերի ու կլասխոսությունները, ինչպես նաև Ֆրանսիայի և աշխարհի հիմնախնդիրներին: DAN մասնագիտացված հասարակությունը Պատգամավորություն-բանակ-ազգ կապի ազգային կոմիտեի տեղեկագիրն է և ելիրված է դաշտանության խնդիրներին:

Կենտրոնի խմբերի ղեկավարները կամավոր կերպով ամեն տարի 400-ից ավելի դասախոսություն են ասում մասնական հասատությունների, տեղական համայնքների, մասնագիտացման կամ հետաքաղաքաշրջանների հանրակացարանների, զորամասերի, գիշերվարական ուսումնարանների և այլոց խնդրանքով:

Քաղաքացիական կրթության յուրահատուկ ձևերից են խրախուսվում խոլերի ու կլասխոսությունները, ինչպես նաև աշխարհամասերի հետ երկրներից: Այդ հանդիպումների ընթացքում լուսաբանվել է 5-րդ հանրապետության գործունեությունը և հարցերին տվել են ծավալուն ու անկաշկանդ դասախոսներ:

Հանդիպման ժամանակ դրն. Բարբեն և մյուսներ սար հետաքրքրություն են ցուցաբերում Հայաստանի իրադարձությունների, մասնավորապես սուսիկա խորհրդարանային ընտրությունների հանդեպ: Իրենք նրանց փորձ հասարակությանը տեղեկացնել և կոչել աշխատանքին մասնակցելու դեպքերին կոչնին. խիստ օգտակար - կլիներ մեզ համար. երբ բնակչության լայն շերտեր անտարբեր են դարձել իրենց շուրջը կատարվող քաղաքական իրադարձությունների:

ՈՒՍՄԻԵԻԱ

Հայաստանի դասվիրակությունը՝ հանդուրժողականությանը նվիրված միջազգային գիտաժողովում

Նոյան տարան գործակալության թղթակից Առնա Մաքուրյանի հարցերին դասախոսանում է ՀՀ ԱԳՆ մամուլի և հասարակայնության կապերի վարչության բաժնի վարիչ Նելլի Մաքեռոսյանը, որը ղեկավարում էր Հայաստանի դասվիրակությունը՝ Ռումինիայում մայիսի 23-29-ը տեղի ունեցած հանդուրժողականությանը նվիրված միջազգային գիտաժողովին: Գիտաժողովը կազմակերպել էին Եվրոդայի անվտանգության և համագործակցության կազմակերպությունը, Եվրախորհուրդը և Ռումինիայի կառավարությունը: Գիտաժողովին մասնակցում էին 52 երկրների դասվիրակություններ:

«Մեր դարի բոլոր հակամարտությունները ու հիմնախնդիրները լուծելի են, սակայն անհանդուրժողականության դայմաններում դրանք երբեք լուծում չեն ստանա: Հանդուրժողականությունը ու կրթությունն է, ու մշակույթ՝ բառիս լայն իմաստով, ու որքան բարձր են այդ հատկանիշները, այնքան մեծ է թե անհատի, թե ողջ ազգության հանդուրժողականությունը: Այս խոսքերով գիտաժողովի դասվիրակներին ողջունեց Ռումինիայի նախագահ Իոն Իլիեսկուն:

Ներկայացնելով Հայաստանի դասվիրակության տեսակետը, գիտաժողովում ես ներկայացա «Հանդուրժողականության մթնոլորտը Հայաստանում» զեկուցումով: Դրանում շեշտը դրվեց ինչպես այլազգիների, այնպես էլ այլադավանների նկատմամբ հանդուրժողականության վրա: Որպես հանդուրժողականության մեկ փաստ ես վկայակոչեցի ՀՀ նախագահ Լևոն Տեր-Պետրոսյանի մայիսի 10-ի հայտարարությունը ռազմագերիներին միակողմանիորեն ազատ արձակելու մասին:

Հանդուրժողականության ևս մեկ դրսևորում էր նաև նորընտիր Ամենայն Հայոց կաթողիկոս Գարեգին Ա-ի կոչը՝ ուղղված ամբողջ հայ ժողովրդին, բոլոր հավատացյալներին ու կրոնավորներին հանդուրժողական լինել այլադավանների նկատմամբ:

Հանդուրժողականության վերջին դրսևորումներից է ՀՀ ԵԳ նախարարի վերջին հրամանագիրը, որով խստագույնս պատիժ է սահմանվում այն մարդկանց, կազմակերպությունների դեմ, որոնք այլ դավանանքների նկատմամբ կոդտություններ կամ հետաքրքրություններ կկազմակերպեն: Բոլոր 3 փաստարկներն էլ մեծ հետաքրքրություն առաջացրեցին:

Անդրադառնալով մամուլի հանդեպ հանդուրժողականության հարցին՝ ես նշեցի, որ երբափակման դայմաններում Հայաստանում գործում է զանգվածային լրատվության 357 անուն միջոց:

- Ինչպե՞ս ընդունեցին գիտաժողովի մասնակիցները անհանդուրժողականության վերջին դրսևորումներից մեկը՝ Հայաստանը սնուցող գազատարի նոր դայթեցման փաստը:

- Այդ առթիվ ՀՀ ԱԳՆ մայիսի 22-ի հայտարարությունը բաժանվեց գիտաժողովի մասնակից բոլոր դասվիրակություններին: Եվրոդական համագործակցության կազմակերպությունից Դիյարդ Լեւիսը (վերջինս զբաղվում է հակամարտությունների խնդիրներով) տեղեկացրեց, որ Բրյուսելում մայիսի 29-ին այդ հարցը անդայմանորեն կդրվի քննարկման, սակայն ա դայմամ որեւէ տեղեկություն այդ մասին չի ստացվել:

- Մամուլի հետ կապված ի՞նչ հիմնական խնդիրներ բարձրացվեցին:

- Խնդիրները տարբեր են. շատ երկրների՝ հատկապես առաջատարների համար խնդիրն այն է, որ մամուլը դարձել է զուտ առուծախի առարկա: Շատ հարցեր, որոնք դեռ է լուծվեն այլ ճանապարհով, լուծվում են մամուլի միջոցով: Այլ երկրներում մամուլից դժգոհությունն այն է, որ լրագրողները միփոր փաստը կարող են ուռճացնել, այդդիսով լարվածություն առաջացնել, հատկապես ազգամիջյան հարաբերություններում:

Կան նաև ծայրահեղ սուր խնդիրներ: Օրինակ՝ Ալժիրում, որտեղ 5 ամսվա ընթացքում 23 լրագրող է սպանվել, ուղղակիորեն լրագրողի աշխատանքը վերածվել է հերոսության:

Շատ առաջատար երկրների ներկայացուցիչներ դժգոհեցին, որ մամուլը վերածվում է շոուի: Լուրջ հոդվածներ ու հեռարձակումների կարիք շատ է զգացվում, սակայն գերիշխում է գովազդը, սկանդալային, բուլվարային մամուլը: Քննարկումների արդյունքում գիտաժողովի մասնակիցները հանգեցին այն եզրակացության, որ յուրաքանչյուր ընթերցող դեռ է ունենա «իր մամուլը»:

Գիտաժողովում քննարկման առարկա դարձավ նաև անկախ մամուլի նկատմամբ վերաբերմունքի հարցը: Տարբեր երկրներում իշխանությունների վերաբերմունքը տարբեր է: Այդ տեսակետից ամենաբահեկանը ԱՄՆ-ի ներկայացածն էր. այնտեղ բերեց մամուլը իսկապես անկախ է:

- Գիտաժողովի ավարտին ի՞նչ որոշումներ ընդունվեցին:

- Ընդունվեց որոշում տարբեր երկրների մամուլի գործիչների միջև հետագա համագործակցությունը կոորդինացնելու և նման գիտաժողովներ ավելի հաճախակի գումարելու մասին: Մասնավորապես որոշվեց հունիսի առաջին օրերին Ստրասբուրգում հրավիրել երկրորդ գիտաժողովը:

ԼՏ

SARTARABAD Co. LTD

«ՍԱՐԴԱՐԱԲԱԴ»-ՍՊԸ ԿԱԶՄԱԿԵՐՊՈՒՄ Է

ԵՐԵՎԱՆ-ԲԵՅՐՈՒԹ

ՈՒՂԻՂ ՉՎԵՐԹՈՎ

7 ՕՐՎԱ ՊՐԱՆՔԻ ՇԱՍԹՈՐԴՈՒԹՅԱՆ

3-ուսդանի խյուրանոց, սենյակներ հյուրանոցի տեսարժան վայրեր, սենյակ, ուտեստ 2 անգամ

14 ՕՐՎԱ ՊՐԱՆՔԻ ՇԱՍԹՈՐԴՈՒԹՅԱՆ

3 աստղանի խյուրանոց

ԵՐԵՎԱՆ-ՍԻՐԻԱ

7 ՕՐՎԱ ՊՐԱՆՔԻ ՇԱՍԹՈՐԴՈՒԹՅԱՆ

խյուրանոց, սենյակ

Անհատական վիզաների եւ այլ փաստաթղթերի ձեւակերպում եւ հաստատում Մոսկվայում:

«ԷՐԵԲՈՒՆԻ» հյուրանոց 2-րդ մասնաճյուղ 327 սենյակ Հեռ. 565575

A STYLE

digitised by A.R.A.R.@

ԱԶԳ

Մշակույթ

Դաշնամուրի մոտ Օհան Դուրյանն է

Մայրամուտի բուսական ալեոսպ համերգասրահներում մանուկ Օհան Դուրյանի անկեղծիրն երկար ժամանակ է հրան չի գտնում: Եվ ինչու հնարատենության կայրից բաս առաջ, մանուկն «Ազգին» էր պատասխանել, բայց թեղել էր այդ հարգազրույցը հրապարակել որոշ հարցադրումով իր հանգամանքի համար որոշ պատասխանատուների հետ: Նպատակ ունենք անդրադառնալ այդ հարցազրույցին, իսկ մինչ այդ մայիսի 26-ին, Դամերայի տանը, Մանուկն մեկ համերգով ներկայացավ նոր ունկնդրին՝ երգն անձնանոր, նոր «ուսկով» իբրև դաշնակահար և իբրև բազմաբիրտ երգչի հեղինակ: Տեղեկացնենք, որ այս օրերին մանուկն նույն համերգային ծրագրով հանդես է գալիս Ստեփանակերտում:

Լ. Դուրյանի, ինչպես օպերային, այնպես և սիմֆոնիկ տոյլ թվում վոկալ-սիմֆոնիկ, օրինակ. «Վերդիի «Ռեքվիեմը») ընթերցումներում դասեղանվել է հոգեվերլուծման խիստ, հստակորոշված ձևի ձգտումը. որ ունկնդիրների համար ընկալվում էր իր ասես նոր ծնված բնականության մեջ: Ռացիոնալիզմի բացարձակացնելս ոչ մի ճնշում:

Դուրյանի մյուս միտումը ամեն մի ստեղծագործության կերպ և կլասիցիստական մատուցման իրաբյուն տալու գանկությունն է: Պատահական չէ, որ 1991 թվի 17 մայս ընդմի ցանից հետո, Հայաստան վերադառնալուն դես Դուրյանը հանգես էր դեկավարում ռուսական գերմանացի հեղինակների ստեղծագործությունների կատարումներ: Երևանի օպերային բատոնի բեմի վրա Դոնիցետտիի «Պողիկտոն», Տիգրանյանի «Անուշ» օպերաների, Ցցնավորյանի «Օրեկոր» բալետի իր վերջին ընթերցումներում ես առկա են երաժշտական կերարներ խոտորացնելու, դրանք նշանակալի, դասականորեն կատարյալ դարձնելու դիրիժորի հակումն ու ցանկությունը:

Հայաստանի ազգային ֆիլհարմոնիկ նվագախմբի հետ անցյալ համերգաշրջանում մանուկի 3 համերգներն անմոռանալի տպավորություն թողեցին: Դրանց ընթացքում կատարվեցին Յ. Շուբերտի 8-րդ և 9-րդ սիմֆոնիաները, Ա. Բրուկների 4-րդ, Լ. Բեթհովենի 1-ին, 3. Բրամսի 1-ին սիմֆոնիաները: Դրանք հատկորեն ներկայացրին մեծերաբ Դուրյանի ստեղծագործական ձեռագիրը: Նրա մտածողության ներքին ողողվածությունը ձևավորել է յուրօրինակ առիթակապացված հեղինիզմ, որը հիմնված է դասական գեղարվեստական իրողության արտաքսանակցա ընկալման վրա:

Նման մոտեցման դեպքում Դուրյանի համար առաջնային է դառնում ոչ այնքան կատարվող երաժշտական ստեղծագործության ոճաբանությունը, որքան մանուկի սենսիտիվ զգայարանների կատարելագույն լինելու երաժշտական տեմպի կարողությունը, որոնք հիմնարար փիլիսոփայության հարկում, այստղական գայտն երեւութաբանությունից անցում դեպի խոկումային ներազդվածություններ և իմաստային երբեմնագնեների ներաբեմում ծանոթացած հնչյունային օրինակների բարձման հանդարտ հայեցումը:

Մեկուկես տարի է անցել այդ ժամանակներից, բայց վահանակի մոտ Դուրյանին չեմ տեսնում: Ամենս: Արդեն ի հոգեոր բացասական տումներ կարող էին լինել. չէ՞ որ մանուկն երաժշտությունը լսում է բոլորիցս տարբեր կերպով: Նա լսում է երաժշտական հնչյունի ներքին լարվածությունը, և թվում է, թե մշտապես փնտրում է միջհնչյունային ձգողականության զգայնիրը: Դա ամենագլխավորն է երաժշտության մեջ: Այսօրվա Դուրյանին բնորոշ դանդաղ տեմպերն այդ դժվարին որոնման արդյունքն են, որը լրամավորված է կլանելի երկար ճանապարհով:

Իսկ Օհան Դուրյանի կյանքը, մյուս բաներից բացի, նաև զարմանալի է: Ոչ միայն ճակատագրի մայրերի, այլև մասնագիտական հետաքրքրությունների իմաստով: Նա ավելի քան հանգես էր դասում (նոյնիսկ կիսամեթով էր նստած դեղի հանդիսականները), զգացվում էր, որ համերգի մրցույթը հենց նա է ստեղծում: Առաջին հերթին դա վերաբերում էր բոլոր երգերի մեկնաբանություններին, որոնք գիտակցաբար կատարվում էին դանդաղ տեմպով: Դանդաղ տեմպի ազդեցությունը վրդեց Խ. Ավետիսյանի «Իմ սեռնը տալիր» ճարտարական հայերեն երգի ժանրային բնույթը (կատարեց Վ. Ավետիսյանը), ապրելի տխուր դարձրեց Ա. Հովհաննեսի «Հար. Նազանի» (կատարեց Ե. Մանուչարյանը) և գրեթե ոչքերգական Ռ. Մելիքյանի «Եռ բլրալ եմ» (կատարեց Ավետիսյանը) երգերը. սակայն Մ. Մկրտչյանի ոգեշունչ կատարմամբ Ա. Հովհաննեսի «Առարաս» երգի առյուծերը փայլուն էր: Այն հնչեց օրհներգի պես հանդիսավոր. մարդկանց հիշողության մեջ նմանության առաջացնելով Կոմիտասի «Հայաստանի» հետ:

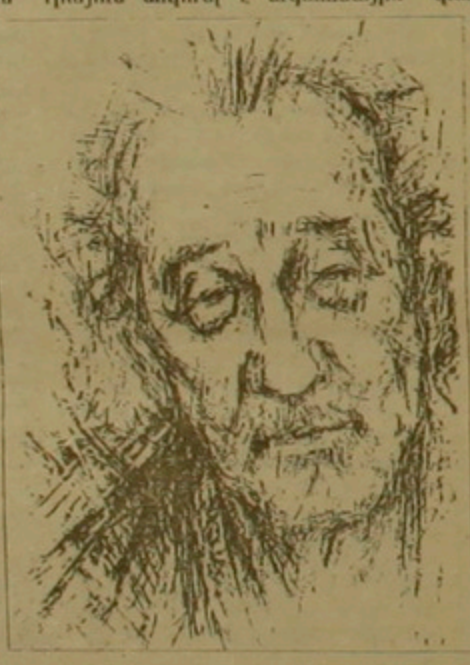

Համերգի երկրորդ հեղինակային բաժինը ներկայացնում էր 50 տարիներին Օհան Դուրյանի գրած 12 երգեր ու ռոմանսներ: Կոմոդիստական ներշնչանքի տեսք էր ծառայել Իսահակյանի, Թումանյանի, Չիրազի, Երուսաղեմի դասերիարք Թորգոմ Մանուկյանի, արևմտաեվրոպացիներ Վեղենի, Թրեյերի, Շրոմի դասերգեան: Չափազանցություն կլիներ ասել, թե այդ վոկալ ստեղծագործություններին բնորոշ է հեղինակային ոճի միասնությունը, սակայն անկարելի է մերժել նաև այն, որ գրեթե յուրաքանչյուր երգում զգացվում էր դրդիչներ վարդեսի մեջ: Կոմոդիստական աշխատանքի բարձր որակով հասկացվեց այնքան լեզվի «Երբ դու սեր գար» (կատարեց Ա. Սեյրանյանը), «Վիշտն իմ սրտում», «Ժամանակն անցավ» (կատարեց Մ. Մկրտչյանը), «Այս, Թամար» (կատարեց Վ. Ավետիսյանը), «Էլեգիա» (կատարեց Ե. Մանուչարյանը) երգերը:

Զգալի է երաժշտության և խոսքի սերտ կապը. երբ մեղրիկ ոլորտային ուրվանկարը բեղադրված է բանաստեղծական երկի դինամիկայով: Դուրյանի ռոմանսներում և երաժշտության ու խոսքի խաչաձևումը անհատական արտահայտչականություն է ստացել վերոհիշյալ հեղինակների ոգեկանն: Հատկանշական է, որ գերմաններենը Դուրյանին դրդել է դիմել Մոդրեսիոնիստական ոճաբանության, ֆրանսերենը իմպրեսիոնիստականի, իսկ հայերենը աբուդյանի իմպրովիզացիոն ոճի:

Ամեն դեպքում Դուրյանի երաժշտությունն ուներ որոշակի արտահայտչականություն, և նույն հատկանիշն էր բնկած մեր երիտասարդ կատարողների մեկնաբանության հիմքում: Մկրտչի Թրազի, խոսքի բարիս լայն իմաստով երաժշտական ոգեշնչման նկատմամբ ցեղ վերաբերմունքը բնորոշում էր ինչպես վոկալ, այնպես և դաշնամուրային ոլորտներում: Մանուկն այստեղ ևս հավատարիմ էր իրեն. նա դեկավարում էր երաժշտությունը: Երաժշտությունն ուր նորինված է, որը նա լսում է և որը ոնեմ է լսեն ամենքը:

ԱՐԱՐԱՏ ՍԱՐԳՍՅԱՆ,
Երևանի կոնսերվատորիայի դոցենտ

ՈՍԳԱԳԻՐ

Մեծրո բատրոն

Շաբաթ օրը բատրոնը կներկայացնի Նիկոլայ Ծաուրյանի «Աղբերախտ տղամարդիկ» բենադրությունը՝ ըստ Ալդո Նիկոլայի Ֆարսի: Նկարիչ՝ Գարեգին Եվանգուլյան, երաժշտությունը՝ Վահան Գեորգյանի (Ֆորբ), զգեստների նկարիչ՝ Ա. Գալստյան: Դերերում՝ Լալա Մնացականյան, Ազատ Գասպարյան, Լեոն Շարաֆյան: Կիրակի օրը բատրոնը հրավիրում է դիտելու «Հեյ, ջան, Շաբասան» ներկայացումը: Սկիզբը՝ ժամը 17 ին:

Պարոնյան բատրոն

Շաբաթ օրը երաժշտական կոմեդիայի բատրոնում կներկայացվի Գոգոլի «Ամուսնություն» կատակերգությունը: Կիրակի օրը կներկայացվի նոր Արվազյանի եռերգության «Ուշ լինի. նուշ լինի» օպերետը: Բենադրիչ՝ Գայանե Բարսեղյան, դիրիժոր՝ Վիկեն Շարշոյան, ռաժիսոր՝ Գագիկ Կարապետյան, նկարիչ՝ Սարգիս Արուչյան: Դերերում՝ Ռոբերտ Դամբարյան, Սեդա Հունանյան, Լինա Սահինյան, Աբրահամ Սարգսյան: Ներկայացումների սկիզբը ժամը 16 ին:

Կամերային բատրոն

Թատրոնը հունիս ամսին Երևանում ներկայացումներ չի ունենա, որովհետև հյուրախաղերի է մեկնում Կաղան և Գորկի, որտեղ հանդես կգա Արա Երնջակյանի երեք ներկայացումներով՝ «Կաբարե», «Կազար» և «Ես իմ անուշ Հայաստանն»: Ինչպես տեղեկացրին բատրոնից, այդ ընթացքում կգործեն բատրոնի ջազ սեկտորը, կինոդահլիճը և Fe դասկերտատարը: Կամերային բատրոնի այս ուղեւորությունը դայմանավորված է կաղանցի հանդիսատեսի ջերմ ընդունելությունով, որին բատրոնն արժանացել է մի քանի օր առաջ այնտեղ կազմակերպված «Արվեստի օրեր» միջոցառման ժամանակ իր «Ես իմ անուշ...», «Կաբարե» ներկայացումներով: «Արվեստի օրերին» մասնակցել է նաև Արքուր Գրիգորյանի երգի բատրոնը:

«Հայ փոքրիկ երգիչները» ՅՈՒՆԵՍԿՕ-ի բեմում

Փարիզում լույս տեսնող «Յասաք» օրաթերթի վերջին համարից տեղեկանում ենք, որ Տիգրան Հեմեյանի ղեկավարած «Հայ փոքրիկ երգիչներ» երգչախումբը հունիսի 1-ին հանդես է տալիս ՅՈՒՆԵՍԿՕ-ի տեղակայանի համերգասրահում՝ ընդարձակ մի հայտագիր ներկայացնելով: Թերթը հանգիր տեղեկություններ է հաղորդում 1993 թվին ստեղծված այս երգչախմբի և նրա ղեկավար Տիգրան Հեմեյանի մասին: «Ազգը» մատ սանվա իր համարներից մեկում գրել է, որ «Հայ փոքրիկ երգիչները» մայիս-հունիսին մեկնելու է հանդերձային շրջագայության՝ Արևմտյան Եվրոպայի խոշորագույն նշանակներում: «Յասաքը» տեղեկացնում է նաև, որ երգչախումբը դաշտանաղես հրավիրվել է մասնակցելու միջազգային տարբեր փառատոների:

ԿՈՐԻՆԹՈՍ

Ուզո՞ւմ եք լսել Նոստրադամուսի աստղագիտական հայտ

Փստրեմ Արամ Յավրումյանի «Սպասություն Նոստրադամուս կոչում» գիրքը

Երևանի «Խոսք» հրատարակչությունում օրերս լույս տեսավ Արամ Յավրումյանի «Սպասություն Նոստրադամուս կոչում» գիրքը: Ուշադրություն են գրավում հետևյալ տվյալները. հրատարակությունը մատնադրել են Լ. Դանիելյանը, Հ. Սամուելյանը, Ա. Յավրումյանը, դիտողական մատնադրման հեղինակներն են Լ. Դանիելյանը, Հ. Սամուելյանը: Նկարիչը Հ. Սա-

մուելյանն է: Երևում է, որ տեխնոլոգեղնել է հրատարակչին, արծագանք գտել նկարչի հոգում և ընթերցողին է հասել պոլիգրաֆիական գլուխգործոցի կերպարանքով:

Գիրքը կառուցվում է, ինչպես ասում են, մեկ շնչով: Արտասովոր դեպքերով պատմությունը ծավալվում է կայծակնային արագությամբ: Գործողությունը տեղի է ունենում ինչ որ կղզում, որտեղ աղագայի կանխատեսման գիտափորձեր են անցկացվում, որոնք ֆինանսավորվում են հելիոսային հարստության տեր, գիտության ջատագով ոմն միստր Չեյզի կողմից, որն ընդամենը իր կարողությունը հմտորեն մեծացնում է՝ այն տեղ ծնվող մարդկանց սահայր հայրական շրջանակներին վանաբերելու միջոցով: Պատմությունը ֆանտաստիկ է, բայց մեր ժամանակներում միանգամայն հնարավոր: Այստեղով՝ այդ գիտելիքն «չերնոբանը» տեղի է ունեցել աղանություն, և դրա բացահայտումը հանձնարարված է մայրցամաքից եկած խուզարկուին: Բայց ճակատագրի կամոք, զուգեղ հանգամանքների բերումով նրա կողքին հայտնվում է ոմն Արչի Պեկորը նույնպես գիտնական է, բայց դայծառ, հաստակ, սիրահարված մարդ, որն ինչ որ բանով աննկատ կերպով հիրեցնում է մեր սիրելի ֆիլմերի ու գրքերի հերոսներին: Պատմությունը դատվում է հենց նրա անունից:

Երբ խոսենք այն մասին, թե ինչպես է գրված դետեկտիվը, կարելի է ասել, որ սա դետեկտիվ արձակի տիպար է: Միևնույն ժամանակ այստեղ զգացվում է հեղինակին գրաված ինչ որ դատողություն: Բայց գլխավորն այն է, որ դետեկտիվ սյուժեի տակ կարելի է գուշակել մեկ ուրիշ սյուժե. անդրադարձ մեր տաֆիզիկայի, անհոգի հավերակի, մարդկային սնապարծության և բազմաթիվ մեղքերի մասին: Եվ թվում է, թե ինչ որ առեղծվածային ձայն (իսկ գուցե դա Նոստրադամուսի ձա՞յնն է) ասում է մեզ՝ ավելի խոր նայեք, կանգ առեք, մտածեք. ի՞նչ են փնտրում այդ մարդիկ, ո՞ւր են գնում նրանք, որտե՞ղ է նրանց մեկնակետը, և ի՞նչն է էական այս ափսահում: Հարցեր, հարցեր... Բանն էլ հենց այն է, որ այդ հավերժական հարցերը վեր են բարձրանում սուր սյուժեային իրադարձություններից: Զարմանալի է, որ նկարչի նկարները նույնպես դանդավոր կերպով արձանագրում են հենց այդ ենթաֆեստը, որը փիլիսոփայական է ու հեգնական, բայց նաև բավականաչափ լուրջ:

Գիրքը հետաքրքրություն է հարուցում կյանքի, դրա առօրեական ու սովորական երեւույթների հանդեպ: Սա դասական դետեկտիվի առաջին հատկանիշն է: Եվ երբ խանութների վաճառասեղանների հայտնվի Արամ Յավրումյանի նոր գիրքը, ես անդայման այն կգնեմ:

ՄԱՐԳԱՐԻՏ ՌՈՒԲԻՆՅԱՆ

ՀԱՅՏԱՐԱՐՈՒԹՅՈՒՆ

ՀՀ ատոմաստանագործության նախարարությունը և դանիական PLS Consult ընկերությունը (TACIS ծրագիր) հայտարարում են մրցույթ հանձնարարության տեխնիկական մասի բերման հարցով:

Մրցույթին մասնակցելու վերջին ժամկետն է 1995 թ. հուլիսի 3-ը, ժամը 12-00 ը:

Մրցույթի դայմանների հետ կարելի է ծանոթանալ նախարարության տեղեկատու հաշվարարական բաժնում՝ հետևյալ հասցեով.

Ք. Երևան, Բաղրամյան 18, III հարկ, հեռ. 561501:

digitised by A.R.A.R.@

ԱԶԳ

Մարզական

ԱՐԱՐԱՏ ՖԱ

– 1988-ին Չելսոյի վակիայից վերադարձար որպես Եվրոպայի չեմպիոն, ապայն Արկադի Անդրեասյանը ձեզ հեռացրեց «Արարատից»: Ի՞նչն էր դատապարտը:

– Մինչև հիմա ինձ համար հանելուկ է: Թիմի ժողով արեցին և հայտարարեցին, որ ես ու Ալբերտ Սարգսյանը «Արարատից» ազատված ենք: Ալբերտ Սարգսյանը գնաց Կիևի «Դինամո»: Ինձ ուղարկեցին Հայաստանի առաջնության 2-րդ լիգա՝ «Սոլնսակ» թիմ, որի մասին երբեմն չէի կարող մտածել: Պատկերացնում եք, ինչպես ինձ համար հարուցակ է: Թիմի ժողով արեցին և հայտարարեցին, որ ես ու Ալբերտ Սարգսյանը «Արարատից» ազատված ենք: Ալբերտ Սարգսյանը գնաց Կիևի «Դինամո»: Ինձ ուղարկեցին Հայաստանի առաջնության 2-րդ լիգա՝ «Սոլնսակ» թիմ, որի մասին երբեմն չէի կարող մտածել: Պատկերացնում եք, ինչպես ինձ համար հարուցակ է: Թիմի ժողով արեցին և հայտարարեցին, որ ես ու Ալբերտ Սարգսյանը «Արարատից» ազատված ենք: Ալբերտ Սարգսյանը գնաց Կիևի «Դինամո»: Ինձ ուղարկեցին Հայաստանի առաջնության 2-րդ լիգա՝ «Սոլնսակ» թիմ, որի մասին երբեմն չէի կարող մտածել: Պատկերացնում

խաղում նույնպես նվիր կմատուցես:

– Խաղաղաբեռում այլևս նման նվերի թույլ չտրվեն: Ես նրանց միայն կոնյակ կարող եմ նվիրել:

– Ի՞նչ սպասելիքներ ունես դատախան խաղից:

– Ոչ մի անվստահություն չկա: Հավոքված եմ, որ լավ ենք խաղալու, հանի որ կորցնելու ոչինչ չունենք: Մենք ոչնչ է խաղանք բաց Ֆուտբոլ:

– Հավաքականի և «Արարատի» մասին ի՞նչ կարծիքի ես:

– Մեր հավաքականը հեռանկարային թիմ է և Եվրոպայի առաջնության ընտրական փուլի այս խաղերը լավ վարժություն են: Սրասեմ 1996 զամ ոտքերի տակ նեսվելուց երբեմ այլևս չեմ փակիլ: Իմ դարդասը խփած ամեն մի գոլ ինձ համար արտի նոտա էր: Իմ աշխատանքը շատ կնոտոս էր: Ես ուրիշների սխալներն էլ ուղղում, բայց տալով իմ սխալները, որոնք բանկ էին նստում ինձ վրա», գրում է Շամախերը:

– Բայց հիշում եմ 1982-ի Իսպանիայի աշխարհի առաջնության կիսաեզրափակիչ դրամատիկ հանդիպումը Գերմանիայի և Ֆրանսիայի հավաքականների միջև, երբ Շամախերն անմարդկային ձևով վնասվածք հասցրեց Բատիստոնին, որին խաղադաշտից տարան հիվանդ:

Հարություն Աբրահամյանը, չնայած առանձին վերիդումներին, մասնավորապես Իսպանիայի հավաքականի հետ երեանյան խաղում բայց տված գոլերին սխալին, հասցրի դարդասաղան է: Նա դարդասդահին խիստ անհրաժեշտ ուժեղ օղակցիա մնի, համարձակ է, ինքնավստահ: Բնավորությամբ կատակասեր է, ընկերների շրջապատում հարգված, առաջ տրամաբանությամբ: Նա հավատում է իր մարզական մեծ ապագային: ԽՍՀՄ տարիներին հազվադեպ էր, որ որևէ մեկը 17 տարեկանում ֆուտբոլում դառնա սպորտի վարպետ: Հայկական ֆուտբոլում այդ դրությունը արժանացավ Հարություն Աբրահամյանը:

Ներկայացնում ենք ֆուտբոլային ակումբներին և նրանց խաղացողներին

Հարություն Աբրահամյան

Հարություն Աբրահամյանը

Ծնվել է 1969-ի դեկտեմբերի 4-ին: Հասակը՝ 182 սմ, քաշը՝ 73 կգ: Առաջին մարզիչն է Էդուարդ Դարդիեսյանը: 1986-ից խաղում է «Արարատ»-ում: Նույն մրցաշրջանում ընդգրկվել է ԽՍՀՄ պատանեկան հավաքական: 1987-ին դարձել է մինչև 18 տարեկան ֆուտբոլիստների Եվրոպայի չեմպիոն: 1987-ին ԽՍՀՄ առաջնություններում «Արարատի» կազմում անցկացրել է 3 հանդիպում և մասնակցել զավաթի 2 խաղի: 1991-ին ընդգրկվել է ԽՍՀՄ օլիմպիական հավաքական: 1991-ին «Արարատի» կազմում մասնակցել է ԽՍՀՄ բարձրագույն խմբի առաջնության 27 խաղի: 1992-ից Հայաստանի հավաքականում է և մասնակցել է 5 խաղի: Վերջին 3 տարիների Հայաստանի լավագույն դարդասադահն է:

Եվրոպական շրջագայություններից, մեկ նյուրանոցներից և չեմպիոնական միջոց ստանալուց հետո հայտնվել Սոչիսակում: Երբ ես հարցրեցի Անդրեասյանին, թե ինչի համար է ինձ հանում բիմից, որպես խանեց, որ շատ եմ խաղում: Երեքի շատ էլ որոհանում, որ բայց տա հիմնական կազմի հետ մարզվեմ: Զոմանիսների ժամանակ, ցավոք, երիտասարդներին տեղ չկան տալիս: Դրա համար այդ տարիներին հայկական ֆուտբոլը բարյամ էր տեղում: Ես համոզված եմ, որ, երբ ԽՍՀՄ առաջնությունը չդադարեր, 1991-ի «Արարատը», որտեղ խաղում էին Երվանդ Սոմիասյանը, Մարկիս Հովհաննիսյանը, Վարդան Խաչատրյանը, Կարեն Մարկոսյանը, Գարգեն Եղիազարյանը, Արամայիս Տոնոյանը, Արմեն Շահգելդյանը, 2 տարի հետո լավագույններից մեկը կլիներ: 1990-ին, երբ «Արարատի» մարզիչ դարձավ Արմեն Մարգսյանը, նա ինձ հրավիրեց բիմ:

– Իսպանական մամուլը Հայաստան-Իսպանիա խաղում մեր բիմի դատապարտության ամբողջ մեղքը բարդեց ձեզ վրա:

– Իսպանական մարզական լրագրողների մեծամասնությունը մեծ փորձ ունեն և ֆուտբոլային մասնագետներ են: Դուք նրանք ինչ որ բան գիտեն: Մեր մարզական լրագրողները ապրում չունեցին հավասարապես այն բանի համար, որ ինձ լավ գիտեն և համոզված էին, որ կատարածը դատապարտելի է: Յանկացած մարդու կյանքում նման բան լինում է: Այսուհետև հնարավոր է հարյուրավոր խաղեր անցկացնեն և այդպիսի սխալ բայլ չտամ: Իսպանիայի դարդասաղան Սոբիսարեսայից սկսած բոլոր դարդասաղաններն էլ մեծ սխալներ բայլ են տալիս: Ժամանակին կոպիտ սխալներ է գործել նաև լեգենդար դարդասաղան Լեւ Յաշինը: Այնպես որ ամեն ինչ մարդկային է:

– Իսպանացիները հենվելով անհամբեր սպասում են, որ դատապարտեն

բ. աշխատանքի առաջնության ընտրական խաղերին և այն ժամանակ մեզանից կարող եմ դատապարտել բարձր արդյունքներ: Մեզ միայն փորձ է դրեմ: Ինչ վերաբերում է «Արարատին», ապա այսօր լավ ֆուտբոլիստներ ունենք: Չեմ ուզում առանձնացնել որևէ մեկին, հանի որ բոլորն էլ իմ ընկերներն են: Ինչպես Դասեյայի հավաքականի մարզիչ Նիկսենն է ասել, հիմա կան առնվազն 5-6 ֆուտբոլիստներ, որոնք կարող են մեծ հաջողություններ իրագործել եվրոպական ցանկացած բիմում: Մենք հարստ ենք, որ հայ ենք, բայց մեզ չունենք, որ Հայաստանում ենք ծնվել և մեր դարդասները այդպիսի են: Կարող ենք մխիթարվել միայն այնքանով, որ «Արարատ» ակումբում ենք, հանի որ, ծրագրերի համեմատ, ամեն ինչ արվում է մեր կենցաղային դարդասները բարելավելու համար: Դա արտացոլվում է բե ֆուտբոլիստների լավ ընտրությամբ և բե բիմի լավ խաղով: Ուրախ եմ, որ Արա Նիգոսյանին և Լևոն Ստեփանյանին ընդգրկեցին հավաքական: Բայց ունենք նաև Սեւադա Արզումանյան, որը կարող է խաղալ հանդիպումների գլխավոր բիմում: Մեր նորատակն է նաև «Արարատի» հեռանկարները բարձր դահել, առավել ևս, որ մեր խաղացողներ հավաքականի կազմի մեջ են:

– Դարդասաղաններից ո՞վ է քո կուռքը:

– Գերմանիայի հավաքականի նախկին դարդասաղան Շամախերը: Նրա մասին ես շատ եմ կարդացել, նույն բանը նաև Շամախերի գրած «Սարբը այդ ես եմ» գիրքը, որտեղ նա իսկականությունն է: Նա ուն իմանկենսագրական է: Նա գրում է, որ երբ շատ փոր ունենար, ապա ավտարավարդ կդառնար և հիմա կամ մեռած կլիներ, կամ էլ չեմպիոն: Շամախերը կրամում սիրում է ոիակը: Նա իր գործում մոլեռանդ էր (Ֆանատ): Շամախերը գրում է, որ ամեն մարդ, երբ իր գործում ֆանատ լինի, ապա անդրադառնալ հաջողության կիասնի: «Ամեն անգամ ոտքերի տակ նետվելուց երբեմ այլևս չեմ փակիլ: Իմ դարդասը խփած ամեն մի գոլ ինձ համար արտի նոտա էր: Իմ աշխատանքը շատ կնոտոս էր: Ես ուրիշների սխալներն էլ ուղղում, բայց տալով իմ սխալները, որոնք բանկ էին նստում ինձ վրա», գրում է Շամախերը:

– Բայց հիշում եմ 1982-ի Իսպանիայի աշխարհի առաջնության կիսաեզրափակիչ դրամատիկ հանդիպումը Գերմանիայի և Ֆրանսիայի հավաքականների միջև, երբ Շամախերն անմարդկային ձևով վնասվածք հասցրեց Բատիստոնին, որին խաղադաշտից տարան հիվանդ:

Հարություն Աբրահամյանը, չնայած առանձին վերիդումներին, մասնավորապես Իսպանիայի հավաքականի հետ երեանյան խաղում բայց տված գոլերին սխալին, հասցրի դարդասաղան է: Նա դարդասդահին խիստ անհրաժեշտ ուժեղ օղակցիա մնի, համարձակ է, ինքնավստահ: Բնավորությամբ կատակասեր է, ընկերների շրջապատում հարգված, առաջ տրամաբանությամբ: Նա հավատում է իր մարզական մեծ ապագային: ԽՍՀՄ տարիներին հազվադեպ էր, որ որևէ մեկը 17 տարեկանում ֆուտբոլում դառնա սպորտի վարպետ: Հայկական ֆուտբոլում այդ դրությունը արժանացավ Հարություն Աբրահամյանը:

ԹԵՄԱՆԿԱՐ

«Հյուստոն Ռոկետսը» կրկին եզրափակիչում

Ավարտվում է ԱՄՆ-ի պրոֆեսիոնալ բասկետբոլի (NBA) հերթական առաջնությունը: Արևելյան կոնֆերենցիայում առաջին տեղ է գրավել նախորդ առաջնության հաղթող «Հյուստոն Ռոկետս» թիմը, որի կազմում հանդես է գալիս նախորդ առաջնության ամենաօգտակար բասկետբոլիստը՝ Հաքիմ Ալաջուվոնը: Արևելյան կոնֆերենցիայի եզրափակիչ սերիան ավարտվեց ժամկետից շուտ: Նախատեսված 7 հանդիպումներից 6-ը բավարար էր, որպեսզի «Հյուստոն Ռոկետսը» ընդհանուր հաղթանակ տանի «Սան Անտոնիո» թիմի նկատմամբ (4-2) եւ եզրափակիչի ուղեգիր ձեռք բերի: 6-րդ մրցավեճում «Հյուստոնը» հաղթեց 100-95 հաշվով: Գլխավոր եզրափակիչում նրա մրցակիցը լինելու է արեւմտյան կոնֆերենցիայի եզրափակիչ մտած «Օրլանդո Մեջիկ» եւ «Ինդիանա Պեսերզ» թիմերի հաղթողը: Առայժմ 3-2 հաշվով առաջատար է «Օրլանդոն»:

«Ռոյան-Գարոսում» անակնկալները շարունակվում են

Ֆրանսիայի բաց առաջնությունում, որի մրցանակային հիմնադրամը 11 մլն դոլար է, դրամական դարգեից զրկվեց աշխարհի բիվ երկու բենիսիս Փիր Սամփրասը, որն առաջին իսկ փուլում զիջելով ոչ այնքան հայտնի ավստրիացի Գիլբերդ Շայլեին, դուրս մնաց հետագա դայքարից: Ասդարեզը բողեցին նաեւ Ռոն Կրիկշայնը (ԱՄՆ), էմիլիո Սանչեսը (Իսպանիա) եւ Գի Ֆորժեն (Ֆրանսիա): Արդեն երրորդ փուլ է դուրս եկել Ռուսաստանի ներկայացուցիչ Եվգենի Կաֆելնիկովը, որը երրորդ փուլում հաղթեց Հվեդիայի ներկայացուցիչ Մագնուս Գուստավսոնին: Մրցաշարը հաջող է սկսել Ռուսաստանի մեկ այլ ներկայացուցիչ Անդրեյ Չեսնոկովը:

ԵՎՐՈՊԱ-96

Իսպանական մամուլի արձագանքները...

Իսպանիան մոռ է Անգլիային

Իսպանիայի հավաքականը շարունակում է իր մրցաշարը դեպի Անգլիա: Երեք միավոր ձեռք բերելով Երեւանում, բիմը հանգիստ հասավ իր նպատակին: Կրեմենտեի տղաների խաղը շատ վատ էր: Այն ծառայեց Սոբիսարեսայի 100-րդ խաղը նշելու համար եւ առանձնահատուկ դարձավ Գոյկոչեայի հարվածի շնորհիվ:

Չնայած Իսպանիայի հավաքականը հանգիստ հաղթանակ տարավ, սակայն մեծ ցանկեր գործադրեց հաստատելու մինչեւ այն դրությունը, երբ հայ դարդասաղանը նվեր մատուցեց: Խաղը շատ վատ էր, եւ ինչպես խոստովանեց Իսպանիայի հավաքականի մարզիչը, հանդիպման միակ դրական բանը արդյունքն էր: Իսպանիան 16 միավոր ունի եւ այնքան հեռու է մրցակիցներից, որ արդեն աղամոլել է իր ճանապարհը դեպի Եվրոպա-96 բ: Սոբիսարեսայի 100-րդ խաղը մի փոքր հոգնեցուցիչ էր, բայց նրան հաջողվեց զրոյի վրա դրսեւ իր դարդասը: Դրան մեծ չափով նպաստեց հուսալի դրաստությունը: Խաղի սկզբից Կլեմենտեն զարմացրեց իր կազմով: Հիմնական դուրս մնաց, իսկ Կարանկան հանդես եկավ դեբյուտով: Միաժամանակ հայերը զարմանք դրսեւորեցին: Նրանք զեռ էին մնում դասակ հարվածներից եւ փորձում էին դրաստությունից սկսած գնալ հակառակ ուղղությամբ: Նույնիսկ վերահսկեցին դաշտի կենտրոնական մասը, կանգնեցրեցին Դոնատային, որը կոչված էր խաղը դեկավարելու: Տեղացիների անակնկալից հետո իսպանացիները փորձեցին տիրել խաղին, բայց չկարողացան: Խմբային խաղն այդպիսի էր, միայն անհասկանալի էր հետաքրքիր:

«Մարտ», Մադրիդ

Սոբիսարեսան «100-ի ակումբին» է դատկանում

Անդրեի Սոբիսարեսան Իսպանիայի հավաքականի կազմում միջազգային 100 հանդիպումների առաջ

ՍԱՆԱ, ԳՐՊԱՆ-ԱՐԽ.

դեպական ակումբի անդամ է դարձել: «Ես դա նշում եմ ինձս ինձ: Ոչ մի հանդիսություն չեմ կազմակերպելու: Ինչպես իմ հասցեին արված ճնշումները եմ միայնակ տանում, այնպես էլ ցանկանում եմ այս տոնությունն առանձին վայելել», հայտարարեց Սոբիսարեսան:

– Ձեր կարծիքով, ինչպիսի՞ն էր Իսպանիայի հավաքականի խաղը:

– Դժվարությամբ ձեռք բերված հաղթանակ էր: Հայ ֆուտբոլիստներ շատ ճնշեցին մեզ: Առաջին գոլը մեծ բախտավորություն էր: Բայց երբեմ արհամարհանքով չենք մոտեցել այդ խաղին:

Մանուել Լաստիթոն
«Մարտ»

ՀՐԱՎԻՐՈՒՄ ԵՆՔ ԱՇԽԱՏԱՆՔԻ

Հայաստանի սոցիալական ներդրումների հիմնադրամը (ՀՍՆՀ) մրցութային հիմունքներով աշխատանքի է հրավիրում կազմակերպական և հասարակական աշխատանքի փորձ ունեցող մարդկանց: Աշխատանքը կապված է սոցիալական ենթակառուցվածքի վերականգնման նախագծերի դրաստաստման հետ և կկատարվի հիմնականում Հայաստանի շրջաններում:

Առավելություն կունենան հասարակական գիտությունների դաշտում բարձրագույն կրթություն ունեցող այն հավակնորդները, որոնք օժտված են հետևյալ հատկություններով.

- *հաղորդակցվելու բարձր ունակություն,*
- *կազմակերպչական ընդունակություններ,*
- *անձնական անձանց հետ շփվելու կարողություն,*
- *անգլերեն լեզվի իմացություն,*
- *ծանոթություն համակարգչի աշխատանքին:*

Պայմանները Հայաստանում գործող միջազգային կազմակերպությունների մակարդակին համապատասխան:

Հավակնորդներին անհրաժեշտ է ներկայացնել տպագիր ինքնակենսագրություն (ցանկալի է անգլերեն), նշելով կրթությունը, աշխատանքի նախկին վայրերը, կատարած դարտականությունները և կատակված փորձը:

Փաստաթղթերի ընդունման ժամկետը մինչև հունիսի 12-ի ժ. 12:

Գիմել հետևյալ հասցեով՝ Մոսկովյան փ. 24, 3-րդ հարկ. ՀՍՆՀ հեռ. 52-99-67, 56-04-66

digitised by A.R.A.R.@

ԱԶԳ

Օրվա հետքերով

ՕՏԱՐ ՍԱՍՈՒՆԻ

Մեծամորի ատոմակայանը արեւմյան ստանդարտներին չի համապատասխանում

«Ազատություն» ռադիոկայանը անդրադարձել է վերջերս «Վաշինգտոն փոստում» հրապարակված ծավալուն մի հոդվածի, որը վերաբերում է Մեծամորի ատոմակայանի վերաբացմանը:

«Այս փտրիկ, երկրաշարժից կազմված, էկոլոգակենսոլորտյան հանդեպ հույսը կորցրած երկիրը դասակարգվում է վերաբացել իր վաղեմի ատոմակայանը, որը փակվել էր ավելի քան 6 տարի առաջ աղաղակավոր բողոքների առիթով լայն անհանգստության դաշտանելով տեղական եւ միջազգային փորձագետներին: Կառավարությունը ոնդում է, գրում է թերթը, որ տրանով Հայաստանի Հանրապետությունը շրջափակումից դուրս գալու փորձ է անում: Շրջափակումը նրան դարձրել է հարեւան Ադրբեջանը: Էլեկտրաէներգիայի սղությունը երկիրը դարձրել է նախկին խորհրդային 15 հանրապետություններից ամենաաղքատը: Երկրի բնակչության ավելի քան 1/3-ը ժամանակավորապես հեռացել է Հայաստանից, քանի որ ձմեռներն այստեղ անտանելի են, ձեռնարկությունները փակ»: Այնուհետեւ «Վաշինգտոն փոստի» թղթակիցը գրում է, որ ըստ ընդդիմադիր փաստաբանների, մայրաքաղաք Երեւանից ընդամենը 20 մղոն հեռավորության վրա գտնվող ատոմակայանի վերաբացումը վտանգում է Հայաստանի Հանրապետության աղազան: Նույն տեսակետի դաշտանները ոնդում են նաեւ, որ ատոմակայանի ստանդարտից ցածր հագեցվածությունը, սեյսմակայուն ռեակտորը, երկրաշարժերի հնարավորությունը եւ խղճական անկայուն վիճակը կարող են Կովկասում ադեսի համար բարենպաստ դաշտանններ ստեղծել: Ատոմային էներգիայի միջազգային գործակալությունը, որը խորհուրդներ ու առաջարկներ է տրամադրել մասնագետներին, գտնում է, որ գործարկումը վաղաժամ է:

«Մեծամորի կառույցը ակնհայտորեն թերի է, ասել է գործակալության տնօրենի օգնական Ռոմսեյը վկայակոչելով նաեւ երկրաշարժի հավանականությունը տեղանքում: Չնայած Մեծամորի ատոմակայանը Չեռնոբիլի սկզբունքով կառուցված ատոմակայան չէ, համենայն դեպս նման է նրան»:

Իսկ Վաշինգտոնի միջուկային էներգետիկայի ինստիտուտ իր ընթացիկ զեկուցագրերից մեկում տեսնում է, որ առաջին սերնդի ատոմակայաններ, ինչպիսին է նաեւ Մեծամորը, չեն համապատասխանում արեւմյան ստանդարտներին:

«Որեւէ տեսակի այլ եւ ավելի հզոր ատոմակայան կառուցելու համար ամենաքիչը 5 տարի կդահանջվի եւ կնստի մոտ 400 մլն. դոլար», թերթի թղթակիցն ասել է Սեդրիկ Թաբոյանը: Իսկ փոխվարչապետ Վիգեն Չիտչյանն ասել է, թե աղաղակության առիթով կատարելագործումներ կլինեն վերաբացումից հետո, բայց առանց Արեւմուտքի օգնության այդ ընթացքն ավելի կերկարաձգվի: «Գլխավորն այն է, որ մենք հասկանում ենք, որ սա շարունակական ընթացք է ունենալու, մենք ատոմակայանը կհզորացնենք եւ կկատարելագործենք, տեսել է նա եւ ավելացրել. Հայաստանը հասկանում է, որ Մեծամորի ատոմակայանը ամեն դեղքում կհասնի իր աշխատանքի վերջին, բայց այն տարիներին, երբ այն կգործի, հանրապետությունը բավարար ընտրություն կտա ուղղելու իր տնտեսության մեջքը եւ գտնելու էներգիայի այլ աղբյուրներ»:

Այնուհետեւ «Վաշինգտոն փոստի» թղթակիցը անդրադառնում է նավթի եւ գազի հիմնախնդիրներին, տեսնելով, որ Կասպից ծովից Ադրբեջանով անցնելիք նավթատար խողովակը եւս առնչվում է Հայաստանին: «Հայաստանն ու Ադրբեջանը, գրում է թերթը, դաշտարազմում են, այդուհանդերձ Ադրբեջանն իր տարածքով Հայաստանին գազ կամ նավթ փոխանցել չի թույլատրի: Ադրբեջանի դաշնակից Թուրքիան եւս նոյասում է Հայաստանի շրջափակմանը: Բնական գազի շատ քիչ դաշտարներ Հայաստան են հասնում Թուրքմենստանից՝ երկար ճանապարհ կտրելով Ուզբեկստանի, Ղազախստանի, Ռուսաստանի եւ Վրաստանի վրայով: Սակայն Վրաստանով անցնող գազատար շարունակաբար դայթեցվում է, ենթադրվում է, այդ շրջանում բնակվող ազերիների կողմից: Հայաստանը, շարունակում է թերթը, վերջերս համաձայնագիր է ստորագրել Իրանի հետ Հայաստան ուղղված փոքր գազատար կառուցելու համար, որը ստույգ դաստառս կլինի առաջիկա երկու տարուց ոչ շուտ: Հայաստանն ընդարձակել է հիդրոէլեկտրաէներգիայի արտադրությունը վտանգելով ջրի ամենամեծ իր դաշտարի Սեւանա լճի ճակատագիրը»:

ԹԵԼԻԲԱ ՄՈՒՐԱԴՅԱՆ

ՀԱՍԱՌՈՏ

Իրանելիանին սպառնում է դատերազմով, եթե մխեդրիոնականներին չներեն

ԹԲԻԼԻՍԻ, 2 ՀՈՒՆԻՍ, ՍՏԱՐ: «Ես դատերազմ կկսեմ, եթե միեդրիոնականներին ներում չտրվի», այս հայտարարությունն արեց Տարա Իրանելիանին վերադարձնի խորհրդարանի նիստում: BGI գործակալության տեղեկանքով, նա դա հանցել է ազաս արձակել բոլոր նրանց, ովքեր ապրիլյան զենքի էին կրել, հայտարարելով, որ դատարանների մեջ կան Արիսոդիայի հետեւորդներ:

Բաքվում հիմնադրվեց «Ազերի-թուրք» համատեղ բանկը

Թուրքիայի գյուղատնտեսական բանկի եւ Ազերբայջանի բանկի միջոցով ստեղծվեց «Ազերի-թուրք» համատեղ բանկի ստեղծման վերաբերյալ համաձայնագիրը: «Ազերի-թուրք» համատեղ բանկում, որը կունենա 1 միլիոն դոլարի կապիտալ, բանկերից յուրաքանչյուրը կունենա իր 50 տոկոսի մասնաբաժինը: «Ազերի-թուրք» համատեղ բանկը գործելու է Բաքվում: Այն զբաղվելու է առեւտրատնտեսական գործունեությամբ եւ իրականացնելու է բազմաբնույթ բանկային գործարքներ: Դրա հետ մեկտեղ՝ «Ազերի-թուրքը» Ադրբեջանում բանկային համակարգի կատարելագործման եւ Թուրքիայի ու Ադրբեջանի միջեւ առեւտրի զարգացման ուղղությամբ լայնածավալ աշխատանքներ է կատարելու: Գ. Ղ.

Մոսկվա. Սպասվում է շոգ ամառ

ՄՈՍԿՎԱ, 2 ՀՈՒՆԻՍ, ՓԱՍ: Օդերեւութաբանները այս տարի կանխատեսում են բավականին շոգ ամառ: Մոսկվայի իշխանություններն ամենազգաստացած են այդ իրողությամբ, քանզի այն կարող է նոր հրդեհների դատճառ դառնալ: Այդ իսկ դատճառով արդեն սկսվել են կանխարգելիչ միջոցառումները: Նման տեղեկատվություն տվեց Մոսկվայի մարզի ՆԳԳՎ հանձնարարության ծառայության հրամիրած մամլո ասուլիսում: Հատկապես ուշադրություն կենտրոնում կգտնվեն անտառածածկ տարածքներ, որոնք, որպես կանոն, ասպարեզ վտանգ են ներկայացնում: Ինքնասպան միջոցները բնականաբար չեն բացառվում: Օդային հսկողության համար, որը համարվում է հատկապես արդյունաբեր, գրանք կրա վարարի միայն 15 ժամվա համար: Մասնագետները վիճակն ապետքի են գնահատում, քանզի արդեն իսկ այս տարվա հինգ ամիսների ընթացքում Մոսկվայի մարզում ավելի շատ հրդեհ է գրանցվել, քան ողջ անցյալ տարվա ընթացքում:

Բրազիլիա. Ռադարը կբացահայտի թմրադեղերի տարածման ուղիները

Բրազիլիայի ռազմաօդային ուժերը ծեռնամուխ են եղել Ամազոնի գանգիում 20-ից ավելի ռադարային կայանների կառուցմանը: Նախագծի նպատակն է բացահայտել թմրանյութերի կենտրոն Կոլումբիայից թմրադեղերի տեղափոխման ուղիները: Ամազոն գետով կոկաինը հասցնում է թմրանյութերի ընդհանուր տակտ լաբորատորիաներ, իսկ այնտեղից փոխադրվում Եվրոպա եւ Հյուսիսային Ամերիկա: Դրանից բացի, ռադարային կայանները կնպաստեն անտառային հրդեհների դեմ մղվող պայքարին: Նախագծի իրականացման ընթացքում կնշվեն նաեւ Ամազոնի կենդանական ու բուսական աշխարհների խարտեները:

Ամփոփեցին ստես «Իզվեստիա»

COBRA
LIMITED
«ԿՈԲՐԱ» ընկերությունը
շարունակում է բարեգործական ծրագրի իրականացման գործընթացը եւ դիմում է Ձեզ՝ նոր աջակցությունների:
«Կոբրա-006» բարեգործական դաստ ձեռնարկությանը դատատաս է
➪ կազմակերդել գյուղմթերքների մեծածախ գնում գյուղական տնտեսություններից եւ անհատ սեփականատերերից:
Հրավիրում ենք համագործակցության.
➪ խանութների, փոխադրամիջոցներ ունեցողների.
➪ համատասխան աշխատանքային փորձով կազմակերդիչների:
Արդյունքում կարտահովի գյուղմթերքների փոխադրման խնդիրը:
Առաջարկությունների համար ելնք մեզ մոտ:
Հասցեն՝ Բաղրամյան-3, Գրողների միություն, 1 հարկ.
Հեռ. 58-96-39, 56-35-48:

ՏԱՐԵՐՔ

Նեֆտեգորսկ. Փրկարարական աշխատանքները շարունակվում են

ՄՈՍԿՎԱ, 2 ՀՈՒՆԻՍ, ՓԱՍ: Սախալինում շարունակվում են փրկարարական աշխատանքները: Յաւսոր Նեֆտեգորսկում վիրատակների տակից 1994 մարդ է հանվել, այդ թվում 127 երեխա: Նրանցից կենդանի է մնացել 404 մարդ, որոնց թվում 39 երեխա: Ուռում է Սախալինին ուղղված նյարդական եւ ֆիզիկական օժանդակության ծավալը:

Կամչատկայի եւ Չերյաբինսկի իշխանությունները Սախալինին են հատկացրել 300 մլն. ռուբլի: Տուժածներին 100 մլն. ռուբլի է հատկացրել Մոսկվայի դաստիարությունը:

Սախալինի դատախազությունն ըստ ՌԴ Քրեական օրենսգրքի 51 հոդվածի հրեական գործ է հարուցել՝ ուսումնասիրելու շինարարական աշխատանքների իրականացման ժամանակ բույլ տված խախտումներին: Նեֆտեգորսկի շենքերը կառուցվել են առանց սեյսմակայունությանը հաշվի առնելու, ոչ դաստառով էլ գրեթե բոլորն ավերվել են:

Երեկ աղետի գոտուց Մոսկվա է վերադարձել Եկերգեսինսկայի եւ վասիլիի նախագահ Յուրի Շաֆրանենկոն: Նա հայտնել է, որ տակավին հնարավոր է փրկարարների տակ կենդանի մարդիկ գտնել եւ հիմնականում դրան են ուղղված այսօր աշխատանքները: Շաֆրանենկոն հերքել է, որոշ մասնագետների այն տեսությունները, թե իբր երկրաշարժը դատճառ է դարձել Սախալինում իրականացվող նավթի արդյունահանումը: Ինչ մնում է «Սախալինմորնեֆտեգազ» միավորման նավթամուղին, ապա նախագահի խոսքերով, դրանում առաջացած տասնվեց տեղային բեկվածքներն ամբիցիոզությամբ վերցվել են հսկողության տակ, նավթի առաքումը դադարեցված է: Այս վայրերը որեւէ կլոդոգիական վտանգ չեն ներկայացնում: Նախագահը հավատացրեց, որ դրանք չեն խոչընդոտի նաեւ արտասահմանյան ընկերությունների հետ համատեղ Սախալինում նավթային ծրագրեր իրականացնելու գործը:

Ռուսաստանի Դաշնությունն արտակարգ իրավիճակների դեպքերի վարչության տվյալներով, միայն անցյալ տարի երկրում գրանցվել է ավելի քան 1500 աղետ ու խոշոր դժբախտ դատահար:

Սախալինի ողբերգական երկրաշարժի վտանգավոր հետեւանքներից մեկն էլ հնարավոր համաճարակների բռնկումն է: Խմելու ջրի դակասը, հակահիգիենիկ դայմանները բոլոր նախադայմաններ ստեղծել են համաճարակների համար: Նեֆտեգորսկում չի գործում բակտերիոլոգիական լաբորատորիան եւ բացարձակապես չի կարգավորվում ջուրը: Հունիսի 1-ին իր գրայեցրած դաշտոնից ազատվեց քաղաքի գլխավոր սանիտարական բժիշկը: Ռուսաստանի ապաստանարանության նախարարի հրամանով սկսել է իրականացվել անհապաղ միջոցառումների համալիր ծրագիր:

ՎԱՅՏԱՐԱՐՈՒԹՅՈՒՆ
Վաճառվում է
Հայերեն տառերով
«ՕՊՏԻՄԱ»
գրամեքենա
(մեխանիկական):
Գին՝ մատչելի:
Զանգահարել 77-30-98,
Հասանելի մինչեւ ժամը 16:00:

ՎԱՅՏԱՐԱՐՈՒԹՅՈՒՆ
Վաճառվում է 500 քառ. մետր տարածությամբ հողամաս այգի
Չորաղբյուրի 2-րդ զանգվածում:
Հեռ. 58-18-41:

ԱՐԱՔՍ
ԱՎԻԱՈՒՂԻՆԵՐ
ԱՅԱՔՍ
«ԱՅԱՔՍ» ԿԱԶՄԱԿԵՐՊՈՒԹՅՈՒՆԸ ԱՌԱՋԱՐԿՈՒՄ Է ԱՎԻԱՏՈՄՍԵՐ ԱՊՁ ԵՎ ԱՐՏԱՍԱՀՄԱՆՅԱՆ ՇԱՆԿԱՇԱԾ ԵՐԿԻՐ:
ԵՐԵՎԱՆ, ՊՈՒՇԿԻՆԻ Փ. 43, ՀԵՌ. (8852) 536944
ԵՐԵՎԱՆ, ԿՈՄԻՏԱՍԻ Փ. 49, ՀԵՌ. (8852) 234700, 230719 ՖԱՔՍ (8852) 282951
«ԱՆԻ» ՀՅՈՒՐԱՆՈՑ ԵՎ «ՉՎԱՐԹՆՈՑ» ՕԴԱՆԱՎԱԿԱՅԱՆԻ ՏՈՄՍԱՐԿՂԵՐՈՒՄ
ՆՈՐ ՉՎԵՐԹՆԵՐ՝
Ամեն շաբաթի չվերթ ԵՐԵՎԱՆ-ՉԻՄՔԵՆԴ-ԱԼՄԱԹԻ
Ամեն երկուշաբթի ԵՐԵՎԱՆ-ԿԻԵՎ
Մայիսի 28-ից եւ ամեն կիրակի ԵՐԵՎԱՆ-ՀԱԼԵՊ
ԹՌԻՉՔՆԵՐ՝ ԲՈԼՈՐ ՈՒՂՂՈՒԹՅՈՒՆՆԵՐՈՎ

«Պարբերական» հրատարակչության տպարան, Երեւան 23, Աբովյանյան 2 Գրանցման թիվ 65. Դասիչ 69149. Պատվեր 1853 Տպաքանակը՝ 7000 Ստորագրված է տպագրության՝ 1.06.1995 Գինը՝ 40 դրամ

digitised by A.R.A.R.@