Azg
Azg armenian daily

20 ՅՈՒՆՈՒԱՐ 1994. ՀԻՆԳՇԱԲԹԻ. # 9 (512)

Գանդիին սպանողների դատավարությունն սկսվեց

ՆՈՐ ԴԵԼՀԻ,19 ՀՈՒՆՎԱՐ. BBC. Այսօր այստեղ ոստիկանության ամենախիստ հսկողության տակ սկսվեց Հնդկաստանի նախկին վարչապետ Ռաջիվ Գանդիի սպանության մեջ մեղադրվող 41 անձերի դատավարությունը: Ընդամենը 27 մեղադրյալներ են կանգնած դատարանի առաջ, մինչ մնացյալները կամ մահացել են, ինչպես սպանության գլխավոր կազմակերպիչը համարվող «Միայրանի Ջեկ» մականունով անձը, եւ կամ գտնվում են փախուստի մեջ: Դատավարությանը հրավիրված են 1114 վկաներ, որոնց հետագա անվտանգության համար ոստիկանությունը երաշխիքներ է տվել: Ռաջիվ Գանդին սպանվել էր 3 տարի առաջ, Մադրասում, ընտրարշավ մղելիս, իրեն «հիացողներից» մեկի մատուցած ծաղկեփնջի մեջ դրված պայթուցիկից:

ԱՅՑ

Վ. Փափազյանը կհանդիպի Կոզիրեւին

Հունվարի 14-ի երեկոյան մեկօրյա աշխատանքային այցով Մոսկվա մեկնեց ՀՀ արտգործնախարար Վահան Փափազյանը: Այնտեղ նա հանդիպելու է Ռուսաստանի արտգործնախարար Անդրեյ Կոզիրեւի հետ: Հանդիպման ընթացքում քննարկվելու են դարաբաղյան հակամարտության խաղաղական կարգավորման հարցերը: Ռուսաստանի արտգործնախարարության հետ հանդիպելու նպատակով Մոսկվա է մեկնել նաեւ Լեռնային Դարաբաղի Հանրապետության արտգործնախարար Արկադի Ղուկասյանը:

ՌՈՒՍԱՍՏԱՆ

Ելցինի եւ Չեռնոմիրդինի հանդիպումը

ՄՈՍԿՎԱ, 18 ՀՈՒՆՎԱՐ, ՄՆԱՐՔ: Ինչպես ՌՈՒԻ թղթակցին հայտնի դարձավ Կրեմլում վստահելի աղբյուրներից, ավարտվել է Ռուսաստանի նախագահ Բորիս Ելցինի եւ վարչապետ Վիկտոր Չեռնոմիրդինի աշխատանքային հանդիպումը, որը տեւել է 6 ժամից ավելի: Այնտեղ մասնավորապես քննարկվել է Ռուսաստանի նոր կառավարության ծեւված կազմի հարցը: Կրեմլի աղբյուրների տվյալների համաձայն, նախարարների նոր կաբինետի վերաբերյալ նախագահի հրամանագիր դեռեւս չի եղել:

Մյուս կողմից ՌՈՒՆԱ գործակալությանը տված հարցազրույցում Գրիգորի Յավլինսկին, որը համարվում է Բորիս Գայդարի հավանական փոխարինողներից մեկը, հայտարարեց, թե ինքը չի համաձայնի ստանձնել փոխվարչապետի պաշտոնը, որովհետեւ կաբինետի որոշ անդամներ մտածում են միայն շեղ գրասենյակների, բնակարանների եւ ավտոմեքենաների մասին:

Կոզիրեւի հայտարարությունը սխալ է ընկալվել

ՄՈՍԿՎԱ, 19 ՀՈՒՆՎԱՐ, BBC ԻՏԱՐ-ՏԱՍՍ: Ռուսաստանի արտգործնախարար Անդրեյ Կոզիրեւն այսօր ԻՏԱՐ-ՏԱՍՍ գործակալության թղթակցին հայտնեց, թե զանգվածային լրատվության միջոցները սխալ են ընկալել իր այն հայտարարությունը, թե Ռուսաստանը պետք է պահպանի նախկին խորհրդային հանրապետություններում իր «ռազմական ներկայությունը», պաշտպանելու համար ռուսական շահերը: Արտգործնախարարը թղթակցին ասել է, թե իր խոսքը չէր ենթադրում ռուսական զորքի պարտադիր ներկայություն, այլ մղված էր նրանց Ռուսաստան վերադարձի դժվարություններից: Վաճառքի ենթարկել է այդ հայտարարության գրագրությունը, ասելով որ, ըստ ամերիկացիների, այն հակասում է Մոսկվայում անցյալ շաբաթ կնքված Ելցին-Քլինթոն հանդիպման արձանագրությանը, որում նախատեսվում էր հաստատել բալթյան երկրներից ռուսական զորքի դուրսբերումը:

Մյուս կողմից, «բարեփոխելով» նախորդ օրը կառավարությունից հրաժարվելու մասին արած հայտարարությունը, Ռուսաստանի ֆինանսների նախարար Դմիտրին հայտնեց, թե պատրաստ կլինա, եթե հարգվեն իր նախապես դրած պայմանները [illegible] բանկի նախագահի փոփոխության մասին:

ՂԱՐԱԲԱՂ

Թեժ մարտեր ռազմաճակատի ողջ երկայնքով

Ադրբեջանցիները ոչնչացնում են միմյանց

Կարճատեւ զիջեւային ընդմիջումից հետո իրադրությունը ԼՂՀ ռազմաճակատում մնում է լարված:

Հունվարի 19-ի վաղ առավոտյան, ժ. 5:45-ին, ադրբեջանական բանակի ստորաբաժանումներն ուժգին հրթիռահրետանային նախապատրաստությունից հետո անցել են լայնածավալ հարձակման ճակատային գծի ամբողջ երկայնքով Քելբաջարի շրջանի Օմարի լեռնանցքից սկսած մինչեւ Իրանի սահման:

Թշնամու առավել խոշոր ուժեր հարձակում են ձեռնարկել Մարտակերտի շրջանում Մատաղիս, Հակոբ Կամարի եւ Լեւոնարխ-Մարտակերտ շրջկենտրոն հատվածներում:

Ադրբեջանական կողմից գործի են դրվել հրետանու բոլոր տեսակները, 22 տանկ եւ հետեւակի մարտական մեքենա: Ծանր մարտեր են մղվել նաեւ Աղդամի շրջանում Քենգերլի-Սալախլի եւ Փափրավենդ հատվածներում, ինչպես նաեւ Ֆիզուլու շրջանի Կարախանբեյլի-Ասաղի Արդուտահանլի հատվածում: Ինչպես տեղեկացրեց ԼՂՀ պաշտպանության բանակի պատասխանատու աշխատակից, կապիտան Սերժ Առուշանյանը, ժամը 17:50-ի դրությամբ մարտերը Աղդամի եւ Մարտակերտի շրջաններում դադարել են: Ադրբեջանական կողմից կան մի քանի տասնյակ զոհեր, որոնց թիվը ճշտվում է: Հայկական կողմից միայն մեկ զոհ է գրանցվել: Հայկական կողմից վիրավորվել է 4 ազատամարտիկ:

Ժամը 18-ի դրությամբ մարտերը շարունակվում էին միայն Ֆիզուլու եւ Հադրութի ուղղություններով, որտեղ, կասեցնելով թշնամու կատաղի գրոհները, դարաբաղյան կազմավորումները ծանր կորուստներ են պատճառել թշնամուն: Հրետանու դիտարկակով ոչնչացվել են ադրբեջանական 2 տանկ, եւս 1 տանկ դադրել է անգործ մնալ: Բացի այդ, ոչնչացվել է «Կամազ» մակնիշի մեկ բեռնատար մեքենա, որը տեղափոխելիս է եղել հետեւակային մեկ ջոկատ: Հետախուզության տվյալներով, զոհերի թիվը հասնում է 37-ի: Այս հատվածում հայկական կողմից կան 8 վիրավոր, զոհեր չկան: Թշնամու զոհերը կասեցվել է նաեւ Օմարի լեռնանցքում: Մաքրամանտիությունները ճշտվում են:

ԼՂՀ ռազմական հետախուզության տվյալներով, 2 օրվա ընթացքում գերի են վերցվել 9 ադրբեջանցի զինվոր եւ աղա, այդ թվում ազգությամբ լեզգիներ եւ թաթիներ:

Միեւնույն ժամանակ Սնարի գործակալությունը հայտնում է, թե հունվարի 19-ի առավոտյան ռազմաճակատի հարավարեւելյան հատվածում ադրբեջանական երկու գունդարակներ մարտի են բռնվել միմյանց հետ: Կան զոհեր եւ վիրավորներ:

ՀԱՄԵՌՈՏ

Քլինթոնն անձամբ ստուգում է աղեսի շրջանը

ԼՈՍ ԱՆՋԵԼԵՍ, 19 ՀՈՒՆՎԱՐ, Wall Street Journal, Super Channel: Անձամբ վերահսկու դառնալու համար երկուշաբթի օրը դատապարտված երկրաշարժի հետեւանքներին, նախագահ Բիլ Քլինթոնն այսօր ժամանեց Լոս Անջելես, իրենից առաջ այնտեղ ուղարկելով բնակարանաշինության եւ տրանսպորտի նախարարներին: Շուրջ 40 հոգու մահվան եւ ավելի քան 3000 անձերի վիրավորման պատճառ դարձած երկրաշարժին հետեւած ավելի մեղմ ցնցումները պատճառ են դարձել, որ շարից դուրս եկած գլխավոր 3 մայրուղիների, ինչպես նաեւ վթարային շինությունների վերակառուցումը ձգձգվի: Բազմաթիվ բնակիչներ, հատկապես Սան Ֆերնանդո հովտում (Վելի), վախենալով նոր ցնցումներից, գիշերում են պուրակներում: Առավորապես 20 հազար մարդ մնացել է անտուն, եւ ավելի քան 120 հազար բնակիչ զրկված է մնում էլեկտրական հոսանքի եւ ջրի մատակարարումից: Աղահովագրական ընկերությունները երեկ 1 միլիարդից 6 միլիարդ դոլարի բարձրացրեցին վնասների իրենց ընդհանուր հավելեցիոը: Նրանց կարծիքով, վնասված շինությունների վերականգնումը կպահանջի 1 տարի: Սկսկվում են դատական երկարատեւ գործեր այն բնակարանների նկատմամբ, որոնց տերերը վնասի հատուցման համար կդիմեն աղահովագրական ընկերություններին:

Բելգրադի ու Զագրեբի միջեւ դիվանագիտություններ

ԺՆԵՎ,19 ՀՈՒՆՎԱՐ, BBC: Սերբիայի եւ Խորվաթիայի ներկայացուցիչները այսօր ժնեւում ստորագրեցին դիվանագիտական փոխադարձ կարգերի հաստատման մասին մի համաձայնագիր, որը նախատեսում է նախկին Հարավսլավիայից մնացած այս 2 հանրապետությունների միջեւ տրանսպորտային, առեւտրական հարաբերությունների հաստատում: Բելգրադում եւ Զագրեբում պատշաճական ներկայացուցիչների, իսկ հետագայում դեսպանատների տեղծում: Կնքված պայմանագիրը, դիտորդների կարծիքով, բոսնիացի իսլամների վրա կարող է ճնշիչ ներգործություն ունենալ, առավել եւս դժվարացնելով Բոսնիայում հակամարտ 3 կողմերի միջեւ այս օրերին դարձյալ ժնեւում ընթացող բանակցությունները:

ԱՐԺԵԳՐԿՈՒՄ

Չեռնոմիրդինի խորհրդականը կանխատեսում է գերարժեզրկում

ԼՈՆԴՈՆ,19 ՀՈՒՆՎԱՐ, ԻՏԱՐ-ՏԱՍՍ-ԱՐՄԵՆՊՐԵՍ: Լոնդոնում գտնվող Ռուսաստանի վարչապետի խորհրդական Ա. Իլլարիոնովը հայտարարեց, «Կառավարության կազմից Ե. Գայդարի հեռանալուց եւ Բ. Ֆյոդորովի հրաժարականից հետո Ռուսաստանի քաղաքական կյանքում փաստորեն չեն մնա այնպիսի անձիք, որոնք նախապատվությունը կտային արժեզրկման դեմ պայքարին: Միանգամայն ակնհայտ է, որ նոր քաղաքականությունը կլինի «ամենաինֆլյացիոնը»: Եթե կազմվի արժեզրկման հակված կառավարություն, ապա կես տարի հետո հարց կծագի ոչ թե բարեփոխումների շարունակման, այլ երկրի փրկության մասին: Առնեն հուլիսին կարելի է սպասել 50 տոկոս արժեզրկում, տարեվերջին այն կհասնի 100 տոկոսի, դոլարի փոխարժեքը կհավասարվի 20000 ռուբլու, սպառողական ապրանքների կիսայալվի, պետությունը կփորձի կարգավորել գներ եւ ընդհանուր առմամբ կդիմվի կոմունիստական հակակարգի վերածնման ձգտում»:

Մոսկվայում դոլարը 1504 ռուբլի

ՄՈՍԿՎԱ, 18 ՀՈՒՆՎԱՐ, ՏՆՏԵՍ: Հունվարի 18-ին Մոսկվայի միջբանկային փոխանակային սակարկությունում հերթական անգամ ժամանակ առ ժամանակ դոլարի փոխարժեքն աճեց 102 ռուբլով եւ կազմեց 1 դոլարի դիմաց 1504 ռուբլի: Վաճառքի ծավալն ավելացավ 48 միլիոն 450 հազարով, հասնելով 155 միլիոն 150 հազար դոլարի: Նախնական պահանջարկը կազմում էր 163 միլիոն 200 հազար նախնական առաջարկը 128 միլիոն 250 հազար դոլար: Աճուրդին մասնակցում էր 83 բանկ:

ՍԵՐԾԱԿՈՐ ԱՐԵՎԵԼՔ

Սիրիան եւ Արաֆաթը մեղադրում են Իսրայելին

ԴԱՄԱՍԿՈՍ, 19 ՀՈՒՆՎԱՐ, ՄՈՆՏԵ ԿԱՌԼՈ ԲԱԳԴԱՍԱՐՅԱՆ: Սիրիայի արտգործնախարար Ֆարուկ Շարասան ամենախիստ բառերով քննադատեց Իսրայելին, շաբաթ օրը Ժենեւում նախագահներ Քլինթոն-Ասադ գագաթաժողովի նկատմամբ ցուցաբերած վերաբերմունքի համար: Նա հայտարարեց, թե Իսրայելն իրավունք չունի Գոլանի բարձրավանդակի ճակատագրի հարց հանդիսանալ: Այն գրավված տարածք է, եւ այնտեղ ապրող բնիկ ժողովուրդը (մեծամասնությունը դրուզներ) միշտ էլ պահանջել են իրենց հայրենիք է Սիրիայի մասը: Մյուս կողմից, Գոլանի հարցը հանդիսանում է ոչ միայն մասին վարչական Ցիցիսակ Ռաբինի առաջարկը գտնելու [illegible] իսրայելական տարբեր շրջանակների կողմից, որոնք դեմ են «փոխադարձության տարածքների փոխանակմանը» սկզբունքին:

ԲԵՅՐՈՒԹ, 19 ՀՈՒՆՎԱՐ, ԻՏԱՐ-ՏԱՍՍ-ԱՐՄԵՆՊՐԵՍ: Պաղեստինի ազատագրման կազմակերպության ղեկավար Յասեր Արաֆաթն Իսրայելին մեղադրեց պաղեստինցիների խնդրի ասիենական կարգավորման առնչվող երկկողմ հաշտության համաձայնությունների ձախողման մեջ: Արաբական «Ալ Հայաթ» թերթին տված հարցազրույցում նա իսրայելական կողմին դատապարտեց պաղեստինցիների հանդեպ անվստահության համար, որն զգացվում է Թաբայում ՊԱԿ-ի եւ Իսրայելի պատվիրակությունների հանդիպումների ընթացքում: Բանակցությունները դժվար են անցնում, խոստովանեց Արաֆաթը: Նրա խոսքերով, Իսրայելի ներկայացուցիչները մշտապես խուսափում են, խուսափում ստորագրված փաստաթղթերի կատարումից:

Իրանի հետ առեւտրի արգելքը մնում է

ՄԱԿ, 19 ՀՈՒՆՎԱՐ, ԻՏԱՐ-ՏԱՍՍ-ԱՐՄԵՆՊՐԵՍ: ՄԱԿ-ի Անվտանգության խորհուրդն անփոփոխ թողեց Իրանի դեմ ուղղված տնտեսական պատժամիջոցների սահմանը, որոնք 1991 թ. սահմանվել էին նրա Քուվեյթ կատարած ներխուժման պատճառով: Այդ մասին առաջարկ է այն հայտարարության մեջ, որով հանդես եկավ Անվտանգության խորհրդի նախագահ Կոնրադ Կոմանդարեն Չեխիա-Տրինիդադի օրը կայացած խորհրդակցություններից հետո:

Լրագրողների այն հարցին, թե Իրանն էլ ինչ դեսք է անի, որպեսզի առեւտրական պատժամիջոցները եւ նախնական իրավական նավթի արտահանման արգելքը վերացվեն, ՄԱԿ-ում ԱՄՆ մշտական ներկայացուցիչ Մադլեն Օլբրայթը նշեց. «Բաղդադը պետք է ընդունի Իրանի եւ Քուվեյթի միջազգային սահմանը, բարելավի երկրի հյուսիսում հանիրների շրջանում ապրող բնակչության վիճակը, լուծի Քուվեյթ կատարած ներխուժման բացերում պատճառված վնասի փոխհատուցման հարցը եւ կատարի Իրանի տարածքում զանգվածային քայքայման զենքի հակառակորդ միջազգային վերահսկման ծրագիրը»:

digitised by A.R.A.R.@

ՀԱՐՑ

Հայ-թուրքական շփումներ կա՞ն

Հայաստանի եւ Թուրքիայի միջեւ առայսօր դիվանագիտական հարաբերություններ չեն հաստատված, եւ հայ-թուրքական շփումները փաստորեն սահմանափակվում են միջազգային այս կամ այն կազմակերպության շրջանակներում երբեմն-երբեմն տեղի ունեցող հանդիպումներով: Ավելին՝ անցյալ տարվա փետրվարից սկսած Թուրքիան մասնակցում է Հայաստանի շրջափակմանը, եւ նույնիսկ միջազգային օգնությունը կամ Թուրքիայի տարածով չի հասնում Հայաստան, կամ ենթարկվում է մանրազնին ստուգման: Իսկ դարաբաղյան վերջին իրադարձություններից հետո ընդհանրապես Թուրքիայի տարածով Հայաստան ոչինչ չի մտել:

Եւ այնուամենայնիվ Հայաստանի արտգործնախարարությունից տեղեկացանք, որ թեեւ Հայաստանի եւ Թուրքիայի միջեւ դիվանագիտական հարաբերություններ չկան, այնուհանդերձ որոշակի շփումներ լինում են: Ներկայումս Հայաստանում է գտնվում թուրքական «Շոու Թի-Վի» ծրագրի թղթակիցը, որը հավատարմագրվել է Հայաստանի արտգործնախարարությունում: Ժամանակին Թուրքիան հայ «զբոսաշրջիկների» ամենասիրած երկրներից մեկն էր, սակայն ներկայումս Մարգարայի կամուրջը չի գործում: Տրանսպորտի նախարարությունից տեղեկացանք, որ այդ կամուրջը փաստորեն բացվել է մեկ անգամ, որից հետո կրկին փակվել է: Ներկայումս Հայաստանի զբոսաշրջիկները չեն կարող Հայաստանից Թուրքիա ուղիղ գծով խմբեր տանել, թեեւ, օրինակ, «Արմենթուրս» ֆիրման Օդեսայից ջերմանավով ուղերթներ է կազմակերպում դեպի Հունաստան, Թուրքիա եւ այլն:

Հայ-թուրքական գնում Վրաստանով, սակայն պարզվում է, որ այս ճանապարհը նույնպես անփորձանք չէ: Այս անգամ արդեն հիմնական խոչընդոտը Վրաստանի իշխանություններն են: Այսպես, անցած ամսվա վերջին Բաթումում Թուրքիայից վերադարձող հայ զբոսաշրջիկների մի խմբի տեղի մահեռանը պահել են 25 օր խլելով եղածչեղածը եւ կտրատելով նույնիսկ կոճակները ոսկի փնտրելու պատվակով, որից հետո դատարկածեռն ուղարկել Հայաստան: Իսկ Մարգարայի կամուրջը այդպես էլ չի գործում: Թուրքիայի իշխանությունները իրենց կիրճ ֆեդերատիվությունը բացատրում են «Թուրքիայի ներսում իշխանությունների նկատմամբ մեծ ճնշումով»: Այլ խոսքով ասած, իր թուրքական իշխանություններ ստաց կցանկանային Հայաստանի հետ բնականոն հարաբերություններ հաստատել, մանավանդ ընդդիմությունը դեմ է դրան: Փաստորեն, Հայաստանը հարեւան երկրներից ոչ մեկի հետ բարեգործական հարաբերություններ չունի, ճիշտ է, այդ դերին ամենահիշը հավակնում է թերեւս Թուրքիան, եւ այնուամենայնիվ որոշ կարող է շարունակել ծանր իրավիճակը:

ՇՐՋԱՆ

Նավթի-գազի միջազգային գիտաժողով Բաքվում

ԱՐՄԵՆ ԲԱՂԴԱՍԱՐՅԱՆ

Ինչպես հայտնի է, Խորհրդային Միության փլուզումից հետո ադրբեջանական նավթի նկատմամբ արեւմտյան նավթային ընկերությունների հետաքրքրությունը կտրուկ ավելացել է: Այն իր գագաթնակետին հասավ նախագահ Էլչիբեյի իշխանության օրոք, որի բացահայտ արեւմտամետ քաղաքականության շնորհիվ արեւմտյան բազմաթիվ նավթային ընկերություններ միմյանց հետ մրցում էին ադրբեջանական նավթային ներդրումների իրավունք ստանալ: Այս հանգամանքը բացատրում է այն տարածայնությունները, որոնք տեղ գտան մի քանի ամիս առաջ Ադրբեջանի, Ղազախստանի եւ Թուրքմենստանի միջեւ ընթացող բանակցությունների ժամանակ, որոնց ընթացքում նախատեսվում էր ձեռք բերել մի համաձայնություն, ըստ որի Կասպից ծովի առափնյա 10 մոնոնանոց հատվածը կհամարվեր որպես տվյալ ոլորտության սարածք: Մինչդեռ Ադրբեջանը պնդում էր «Տարածային ջրերի» 40 մոնոնանոց շերտի ընդունումը: Ինչպես:

Արեւմտյան նավթային ընկերությունները մրցում են միմյանց հետ ադրբեջանական նավթի արդյունահանման ասպարեզում ֆինանսական ներդրումների իրավունքի համար, եւ բնականաբար այդ ընկերությունները հետապնդում ցանկանում են ամենաարագ հարցերով ապահովել Ադրբեջանին, իրենց իսկ շահերից ելնելով: Մինչդեռ Հայաստանը ոչ միայն չի հիշատակվում այդ փաստաթղթերում, այլեւ նույնիսկ չի կարող գիտաժողովին մասնակցել որպես «հարեւան» երկիր, ինչպես, ասենք, Վրաստանը: Հայաստանի իշխանությունները շատ են սիրում ժամանակ առ ժամանակ խոսել հանրապետության տարածքում նավթի եւ գազի որոնման աշխատանքների համար անհրաժեշտ մի քանի տասնյակ միլիոն դոլլարը Հայաստանի մասին: Ադրբեջանը, կազմակերպելով նման գիտաժողով, ակնհայտորեն խոսում է միլիարդների մասին եւ ամենայն հավանականությամբ միանգամայն իրավացի է, քանի որ ադրբեջանական նավթն իսկապես բավականին հետաքրքրային է, եւ արեւմտյան ընկերություններ ժլատություն չեն ցուցաբերի:

Ի դեպ, ենթադրվում է, որ այդ գիտաժողովի ընթացքում կիմանան նաեւ Միջին Ասիայից եկողությունները՝ Թուրքմենստանի ներկայացուցիչները, որոնք ի դեպ, ցուցանակներ են կազմակերպիչների կարծիքով, ենթադրվում է ներկայացնել Թուրքմենստանի "Երկու կմնա" արդյունաբերական ընկերությունը: Հարց կմնա՝ արդյոք Հեղինեսանն այս «նավթային» խաղերից, թե ոչ՝ ժամանակը կցույց կտա: Մեզանից ոմանք չի կասկածել, որ դրանք մեծ նշանակություն ունեն Հայաստանի համար:

ԱՌՈՒՏԱՊԱՇՈՒԹՅՈՒՆ

Հիվանդանոց առանց գեռուցման եւ լույսի

Անցած տարվա հունվարին Երեւանի 4-րդ կլինիկական հիվանդանոցը, ապրելի ճիշտ, հիվանդանոցի՛ մասնաբաժիններից մեկը բացակայեց: Օգտվելով այն հանգամանքից, որ ամենեղ վերանորոգում է կատարվում, հարմար դատ ընտրելով, անհայտ անձինք ցանկացողներն այն վիճակին էին հասցրել որ Երեւանում անմիջիաբար տեղ չկա եվ թեեւ աստերի մեջ այն ճշգրիտությունը կա, թե հիվանդանոցը գնդարել է գործել, այդուհանդերձ, հիվանդ չի «կեղծանի մնացած» ժամանակ ընդունում է իր գործունեությունը:

«Ազգ» զրույցի ժամանակ հիվանդանոցի գլխավոր բժիշկ Լ. ՀՀ.Գրիգորյանը հայտնեց, որ հիվանդանոցում գործում են թերապեւտիկ, վիրաբուժական եւ հանդարտության ու մամ միակ հեպատոլոգիական վարակիչ բաժանմունքները, որտեղ, ի դեմ բոլորիս են ոսկու և ծանր դարոլոգիայով, դիտաբեռի հիվանդության բարդություններով տիպանդիս:

Հիվանդանոցն իր գործունեությունը սկսելով ի վիճակի է ընդունել 140 հիվանդ, սակայն այդ պահին գործում է ընդամենը 55 մարդ: Բնական է, որ ոչ մի հիվանդ չի ցանկանա սպասել հիվանդանոցում, որտեղ չեթերգում հասկացությունը խիստ դեֆիցիտային է:

Հիվանդանոցը ի սկզբանե 89 կառավարության թիվ 61 արդեն հանդիսացել դարձած որոշման մեջ, որով անկախ էլեկտրաանուցում պետք է սպասեն կենսաժամանակի ծրագրերը մասնավորապես՝ ՈՐՆ է ծառայության պատասար: Եթե 4-րդ կլինիկական հիվանդանոցը մտցված լիներ թիվ 61 որոշման մեջ, դեռեւս որոշակի հույս կարելի էր տածել անկախ էլեկտրամատակարարում ստանալու ուղղությամբ, ինչպես, որքան էլ տարօրինակ է, հիշյալ որոշումը շրջանցել է հիվանդանոցին: Ճիշտ է, հիվանդանոցը ունի գեներատոր, բայց հասկացված մառելանյութի բանակի աղնիվորեն է, որ այն հազիվ բավարարում է վիրահատությունների ժամանակ գեներատորը աշխատեցնելուն: Մասնավորապես, հունվարի 13-ին հիվանդանոցն ստացել է 500 լիտր դիզվառելանյութ, որը կբավականացնի մոտ 10 օր այն էլ՝ ներհիբյալ ծերով օգտագործելով:

Ջեռուցման հարցում էլ հիվանդանոցի բանալին չի բերել: Ինչպես հիվանդանոցի գլխավոր բժիշկը նշեց, իրենց ջեռուցման համակարգը միայն գազով աշխատելու համար է նախատեսված, թեեւ մինչեւ դեկտեմբերի 15-ն էլ, այնինչ, մինչեւ գազի հոսքի դադարելն էլ այն գործություն չուներ: Մի ջանքգեներում տեղադրված հեղուկ վառելիքի գեներատորը ինքնաբերաբար չեն կարող հիվանդասենյակների տաքությունը ապահովել: Հիվանդներից ոմանք հնարավորություն ունեն, սեփական նավթավառներով են ջերմանում, օգտվելով կամ իրենց, կամ հիվանդանոցի տրամադրած նավթից:

Իսկ ավելի դրա հնարավորությունը չունեն... սիրելի պետք է տաքանան կամ ջերմության մասին մտածելով, կամ էլ միջանցքների ջերմության հրենց բաժինը ձեռք գցելով:

Մայրաքաղաքի 4-րդ կլինիկական հիվանդանոցը, չնայած այս դժվարություններին, գործում է: Սակայն դա չպետք է հանգեցնի այդ որոշումից առհավետ «վտարվելուն»: Գոնե այս դեպքում գործի «լավ է ուշ, քան երբեք» սկզբունքը:

Գ. Ն.

ՀԱԿԻՐՄ

Հանդիպում Երեւանի քաղաքային խորհրդում

Հունվարի 18-ին Երեւանի քաղաքային խորհրդում տեղի ունեցավ քաղաքագլուխ Վահագն Խաչատրյանի եւ փոխքաղաքագլուխ Յուրի Բախչյանի հանդիպումը Հայաստանի Ռամկավար ազատական կուսակցության փոխատեղապետ Գարեն Կոստանդյանի, ՀՀ Գերագույն խորհրդում ՀՌԱԿ դաշտամավորական խմբակցության փոխնախագահ Պետրոս Քալաֆյանի եւ «Ազգ» թերթի տնօրեն Սարգիս Սարգսյանի հետ: Հանդիպումը կազմակերպվել էր քաղաքային իշխանությունների նախաձեռնությամբ:

Տեղի ունեցած զրույցի ընթացքում քննարկվեց Երեւան քաղաքում ստեղծված սոցիալ-քաղաքական իրավիճակը, ինչպես նաեւ երկուստեղ հետաքրքրություն ներկայացնող այլ հարցեր:

ՀՌԱԿ ներկայացուցիչները հրավիրեցին մայրաքաղաքի քաղաքագլխին մաս կազմել հունվարի 21-ին ՀՌԱԿ Հանրապետական վարչության գրասենյակում կայանալիք հանրապետության սոցիալ-տնտեսական եւ քաղաքական իրավիճակի քննարկումներին:

Հայաստանում կլինի 180 հազար գործազուրկ

ԵՐԵՎԱՆ, 17 ՀՈՒՆՎԱՐ, ՍՆԱՐ: Մասնագետների կանխատեսումների համաձայն 1994 թ. Երեւանում կլինի մոտ 80 հազար գործազուրկ, ըստ որում, այդ թվի կեսը կկազմի ֆողարկված գործազրկությունը: Ներկայումս Հայաստանի մայրաքաղաքում գրանցված է 20,7 հազար գործազուրկ, հայտնեց Երեւանի զբաղվածության կենտրոնի տնօրեն Խորեն Գարանյանը:

Նրա կարծիքով, աշխատանքի տուկայում մոտ ժամանակներս իրավիճակը կարող է վատթարանալ, եթե տնտեսությունը չգործի: Նա գտնում է, որ վիճակը կարող է մասամբ մեղմացնել պետական մակարդակով աշխատուժի արտահանումը մերձավոր եւ հեռավոր արտասահման:

Էկոնոմիկայի նախարարության կանխատեսման համաձայն Հայաստանում այս տարի պատեհնապես կգրանցվի շուրջ 180 հազար գործազուրկ:

Վանաձորը կունենա իր ալրաղացը

Ինչպես տեղեկացանք քաղխորհրդի նախագահի՝ բնակչության սոցապահովման հարցերով տեղակալ Մայիս Խաչատրյանից, Բաղրամյան թաղամասի վերջնամասում քաղաքի գործարար մարդկանց ջանքերով շուտով կավարտվի ալրաղացի շենքի կառուցումը: Արդեն մոնտաժում են հատոցները, որոնց մի մասի տեխնոլոգիական փոփոխություններից հետո լիարժեք կաղապարվի ցորենի մաքրումն ու աղալու համար անհրաժեշտ խոնավությունը: Սկզբնական շրջանում ալրաղացի հզորությունը կկազմի օրական 60 տոննա, իսկ հետագայում կլինի 120 տոննա, որը թույլ կտա սպասարկել նաեւ հանրապետության հյուսիսային շրջանների եւ քաղաքների բնակչությանը:

Կարմիր խաչի բուժքույրերը Վանաձորում

«Գրություն» բարեգործական միության Վանաձորի մասնաճյուղում աշխատող գրության 10 քույրեր խնամում են քաղաքի 200 միայնակ ծերերի: Մարդասիրական այդ գործին են ծառայում նաեւ Կարմիր խաչի 4 բուժքույրերն ու սոցիալական աշխատողը, որոնք օգնում են 60 միայնակ ծերերի ու հաշմանդամների:

1990 թ. հունվարյան ողբերգություն. հայացք Երեւանից

ԵՐԵՎԱՆ, 18 ՀՈՒՆՎԱՐ, ՍՆԱՐ: Նախկին միութենական կենտրոնի բողոքությամբ Բաքվում սանձազերծված հայկական ջարդերը «ռեսպուբլիկական ելուզակության հայ» անվանեց ՀՀ հատուկ ծառայության ղեկավարության լրատվության բաժնի պետ Ալեքսանդր Գրիգորյանը: Նա մասնավորապես հայտարարեց, որ բախվեցի հայերի 7 օր տեւած ջարդը, որի առիթն իր Պարաբաղի դեմքերն էին, իր կարծիքով, անհրաժեշտ էին հաղորդում արտակարգ դրության հայտարարելու համար, որի նպատակն այդ ժամանակ հանրապետության ժողովրդի ուժգին ճնշումն ենթարկված կոմունիստական վարչակարգի դեմ:

Գրիգորյանն ափսոսանք հայտնեց, որ Ադրբեջանի իշխանությունները, փորձելով քաղաքական գնահատական տալ հունվարյան ողբերգական օրերին, իր կարծիքով, մինչեւ օրս գիտակցաբար մոռացության են մատնում Բաքվից 200 հազար դուրս մղված հայ եւ ադրբեջանցի ժողովուրդների թալանված եւ առգրավված ունեցվածքի ճակատագրի հարցերը:

ՍՈՑԻԱԼԱԿԱՆ

Երեւանի հրեց ծառայության գանձ օրերը

ԵՐԵՎԱՆ, 18 ՀՈՒՆՎԱՐ, ՍՆԱՐ: Վաղուցից ի ոլորտի դարանում Երեւանն ապրում են «Ռիա» գիտի ընկերության չորս հրեշ-վերեւ եւ երկու հնամոր ստանդարտներ: Մեր մասին հայտնեց ՀՀ Կրոնի հրեշ դարաշրջանի գործարանի մի աշխատակիցը: Նախկինում Հայաստանի մայրաքաղաքում հերթը փոքրիկ եւ կանգնած լինում մոտ 60 մարդ:

Ամիսը գնդեղիների համար մայն, Երեւանում հրեշի աշխատանքը բարվոքանում է, հազիվ 30 մոտ գնդում: Այս կարգադրությամբ դրեթեմոնայնորեն բարելավեն աշխատանքը: Ամենը, հրեշ դարաշրջանի վարչությունը ստանում է նյութական ծառայություններ դիտարկված է կիսկտրանությունը: Դրա հետեւանքով, փաստորեն անհնար է զանգահարել 01:

Դեկտեմբերի յոթը 31-ի գիշերը Երեւանում բանկվեց երեք հոգեն, եւ բոլոր դեղերում տուժածներն իրենց մի ջոցներով հասան հրեշ դարաշրջան, հասանելիությամբ 01 զանգահարելու փորձերից:

ՈՒՍԱԿԱՎԱՐ ԱԶԳԱՅԻՆ ՕՐԱԹԵՐԹ
Տպագրվում է «Ազգ» թերթի տպարանում
Հասցե՝ Երեւան, Գ. Սեւանի 7
Հեռ. 521635
ԱԶԳ
LIBERAL DEMOCRATIC NEWSPAPER
Editor
H. AVEDIKIAN / phone 52 1635
47 Hakhnazarian St
Yerevan, Armenia, 375016
Published in U.S.A. by AZG Publishing Co.
22122 Sherman Way, Suite 203, Canoga Park, CA 91303, Call (818) 995-0435 Fax (818) 349-6819 for subscription rates
Publisher: Արտաքին հրատարակիչ
Dr. Krikor Kuborian
Գլխավոր Գրիգոր Գրիգորյան
Executive Director - Տնօրեն
Vartan Karaoghlanian
Վարդան Գարաղանյան
Production Manager -
Fatih Shoubookian
Արտադրության
Ֆաթիհ Շուբուքյան
«AZG» newspaper is published in U.S.A.
Արտասահմանի գնորդներ կարող են դիմել հետեւյալ հասցեներով՝
Telephone 7 8852 281425
Telefax 7 8852 285082
E-MAIL INTERNET ADDRESS
KEBKIAN @ REX.IASNET.COM
Azg

digitised by A.R.A.R.@

ՀՐՁԱՆ, ԱՊԱՀ

ԲԵԼԱՌՈՒՍ

Ո՞ւմ է ձեռնտու դրամական համակարգերի միավորումը

ՄԻՆՍԿ, 18 ՀՈՒՆՎԱՐ. ԲԻԶՆԵՍՏԱՍՍ: Մեկնաբանելով Եգոր Գայդարի հուժկու ակտիվությունը եւ դրա դրդապատճառները, Բելառուսի Նախարարների խորհրդի նախագահի առաջին տեղակալ Միխայիլ Մյասնիկովիչն այն կարծիքը հայտնեց, թե «Եգոր Թիմուրովիչի դիտումն ոչ թե Ռուսաստանի կառավարության, այլ լոկ դրա ռազմական տնտեսագետներից մեկի դիտառումման արտացոլումն է»:

Մյասնիկովիչը հիշեցրեց, որ Մոսկվայում կայացած հունվարի 5-ի խորհրդակցությունների ժամանակ, որոնք Բելառուսի դրամավիրակությունը վարչապետ Կերբիչի գլխավորությամբ ներկայացրել էր Գայդարի հետ, վերջինս չէր մատնել 2 երկրների դրամական համակարգերի միավորման հնարավորությունը: Նա միայն ենթադրել էր, թե բավական երկար գործընթաց է մինչեւ կես տարի, որի ընթացքում պետք է ճշտվեն որոշ զուգահեռներ, մեկ անգամ եւս վերլուծվի առեւտրի հավասարակշիռը:

Մյասնիկովիչն ընդգծեց, որ Բելառուսն իր կողմից հնարավոր ամեն ինչ անում է հարկային, բանկային, մաքսային, արտաքին տնտեսական գործընթացների համաձայնեցման համար: Դրա շուրջ բանակցություններ էին վարվում ամբողջ անցյալ տարվա ընթացքում: Շատ հարցերի առթիվ փաստաթղթերն արդեն ստորագրվել եւ իրականացվում են: Մենք արդեն աշխատում ենք համաձայնեցված հարկային, արտաքնագրային, գների հրապարակայնության շրջանակներում: Բելառուսի առաջին փոխվարչապետն իր հանդիպման ընթացքում ռուսաստանցիներին զգուշացրեց այն իսաբարկներից, թե դրամական համակարգերի միավորումն հնարավոր է կարճի ընթացքում լուծել իրենց դժվարությունները, կրճատեցնի բարդությունը: Միավորման նպատակն է վերացնել բոլոր խոչընդոտները դրամաշրջանային վերանախման ճանապարհին, որոնք ծագել էին այն բանից հետո, երբ Ռուսաստանը, ըստ էության, ազգային դրամ մտցնելով, դուրս էր եկել ռուբլու գոտուց եւ սկսվել էր կանխիկ ու անկանխիկ դրամաշրջանառության բնագավառում փոխարժեքների ստեղծագործական զարգացումը: «Ռուբլուի միջոցները ոչնչ է վատակել, դաժան պայմաններում բարձրացնելով արտադրության արդյունավետությունը, հիշեցրեց, որ այդ պայմանները Ռուսաստանում մեր արդյունաբերության ու գյուղատնտեսության պայմաններից լավ չեն: Կառավարությունների գործողությունները պետք է նպաստեն դրան: Եւ այստեղ նույնիսկ սկզբունքային նշանակություն չունի այն, թե որ արժույթը կլինի շրջանառության մեջ»:

Մյասնիկովիչը մերժեց այն պնդումները, թե դրամական համակարգերի միավորումը ձեռնտու է միայն Բելառուսին, թե Բելառուսն «ուզում է իր բոլոր թերությունները բաղդել Ռուսաստանի մեծ տնտեսության մեջ»: Բնավ էլ այդպես չէ, ասաց նա, տարբեր իրավահավասար գործընկերների հարաբերություններ են միասնական օգտի պայմաններում: Մենք գիտենք, թե Ռուսաստանի ձեռնարկություններն ինչպիսի դժվարություններ են կրում, պակաս ասենք՝ Բելառուսի արտադրանքը: Միեւնույն ժամանակ նրանք ամենաբարդ կվերացնի իրենց դժվարությունները, կրճատեցնի բարդությունը: Միավորման նպատակն է վերացնել բոլոր խոչընդոտները դրամաշրջանային վերանախման ճանապարհին, որոնք ծագել էին այն բանից հետո, երբ Ռուսաստանը, ըստ էության, ազգային դրամ մտցնելով, դուրս էր եկել ռուբլու գոտուց եւ սկսվել էր կանխիկ ու անկանխիկ դրամաշրջանառության բնագավառում փոխարժեքների ստեղծագործական զարգացումը: «Ռուբլուի միջոցները պետք է վատակել, դաժան պայմաններում բարձրացնելով արտադրության արդյունավետությունը, հիշեցրեց, որ այդ պայմանները Ռուսաստանում մեր արդյունաբերության ու գյուղատնտեսության պայմաններից լավ չեն: Կառավարությունների գործողությունները պետք է նպաստեն դրան: Եւ այստեղ նույնիսկ սկզբունքային նշանակություն չունի այն, թե որ արժույթը կլինի շրջանառության մեջ»:

Մյասնիկովիչը մերժեց այն պնդումները, թե դրամական համակարգերի միավորումը ձեռնտու է միայն Բելառուսին, թե Բելառուսն «ուզում է իր բոլոր թերությունները բաղդել Ռուսաստանի մեծ տնտեսության մեջ»: Բնավ էլ այդպես չէ, ասաց նա, տարբեր իրավահավասար գործընկերների հարաբերություններ են միասնական օգտի պայմաններում: Մենք գիտենք, թե Ռուսաստանի ձեռնարկություններն ինչպիսի դժվարություններ են կրում, պակաս ասենք՝ Բելառուսի արտադրանքը: Միեւնույն ժամանակ նրանք բ

ԱԶԳ

Իրատարա

ԱՍԲԻՐԱ

Մի ձեռքով երեք ձմերուկ

ՌՈՒԲԵՆ ԻՇԽԱՆԵՆՆ

Աղէտ է եկել Հայաստանի վրայ: Դժոխային ձմեռ, ցուրտ" եւ դրսում, եւ ներսում, երեկոների տանջալից խաւար, մահասեռ էլեկտրական հոսանք, խափանուած հեռախօսներ ու փոստ: Բայլայուած երթեւեկ, ապխատավարձի ու բոլորի ոչնչութիւն, սննդամթերքի անմատչելի գներ, թերասնում, բնակչութեան մեծ մասի բացարձակ աղքատացում: Սովի ուրուականը մեր շեմերին, մահացութեան խառակի աճ: Ամենի՛ սա անուանում են եղեռն: Ով հնար ունի փախչում է այս խենդուող երկրից:

Ով է մեղաւորը: Որո՞նք են դատճառները: Հայաստանցիներիս մի մասն ասում է մեղաւորը ղեկավարութիւնն է: Միւս մասը դնդում է, թէ դատճառը դատերազմն է ու երջափակումը: Վէճից խուսափելու համար դատճառներ երկու հաւասար մասի բաժանենք: մի կէսը դատերազմն ու երջափակումը համարենք, միւս կէսը ղեկավարութեան մեղքը:

Հիմա նայենք խարտեղին: Ահա մեր փոքրիկ, բայց եւ միակ իրական Հայաստանը՝ 29 հազար քառ. կիլոմետրանոց: Ծով չունի, նաւահանգիստ չունի: Շրջապատուած է չորս պետութիւններով, չորս մշտական հարեւաններով: Սա կոչում է ապխարհագրական փակուղի: Եւ սա անառարկելի փաստ է: Եթէ ուզում ենք, որ Հայաստանը գոյատեւի որդէս այդոլիսին, դէտք է կարող դահպանենք արտաքին աշխարհի հետ: Իսկ դա հնարաւոր է անել միայն չորս հարեւանների ունեցած կենսուղիներով երկաթգծային, խճուղային, օդային: Այլապէս այս միակ Հայաստանը կխեղդուի եւ արդէն խեղդւում է: Տարրական տրամաբանութիւնը թելադրում է, որ հարեւանների կենսուղիներից օգտուելու համար Հայաստանը դէտք է լաւ հարաբերութիւններ դահդանի յիշեալ չորսի հետ: Բայց մենք ամէն ինչ արեցինք այդ կենսուղիների հիմնական մասից զրկուելու համար: Ադրբեջանի կենսուղիներից զրկուեցինք, Թուրքիան էլ որդէս Ադրբեջանի գեղակից ու դաշնակից մեր առջեւ փակեց իր ուղիները, որոնք կարող էին ամենից օգտակարը լինել մեզ համար: Անելին, մեր կուսակցութիւնների մեծ մասը Հայաստանի այս աղէտալի վիճակում կանգնել հող է ուզում Թուրքիայից (Հայ դաս եւ այլն): Միեղի հայեր, այս կտոր հողն է մեր ոտքի տակից գնում, եկէք մտածենք ինչդէս դահենք այս եղածը, մի՞թէ հարեւանից հող դահանջելու ժամանակն է, մանաւանդ յայտնի բան է, որ դահանջելով հող չենք ստանում, այլ միայն բռնամութիւն եւ արիւն է լինում:

Անկասկած է, որ Ադրբեջանի ու Թուրքիայի նկատմամբ մեր ունեցած վերաբերմունքի մէջ գլխաւոր դերը կատարում է մեր կենսաբանական հակաբարդութիւնը: Դա կիրք է, բարդոյթ, խակ դրանք բաղմականութեան մէջ կործանարար են: Քաղաքականութեան մէջ, կարծեմ, դէտք է իշխեն ոչ թէ կիրքն ու բարդոյթը, այլ բանականութիւնը, տրամաբանութիւնը, հաշուարկը, դիտանագիտութիւնը:

Միւս հարեւանի Իրանի հետ մենք կարող էինք եղբայրական հարաբերութիւն հաստատել, այս 3 տարիներին նրա հոդով գազամուղ: երկաթգիծ, խճուղի կառուցել մեզ համար: Ոչ մէկը չարեցինք:

Մնացին Վրաստանի կենսուղիները, որոնք ամենից դիր վստահելիներն են: Իսկ մեր «բաջերը» դա հանդում էին հայկական զօրք մտցնել Ջաւախք, որ նշանակում է դատերազմ նաեւ Վրաստանի հետ եւ վերջին մնացած կենսուղիների փակում:

Վաս չի լինի, եթէ այս միակ իրական Հայաստանի բարէզը խեն երջաղատող չորս հարեւաններով (դրանց տարածքները վառ ներկած) փակցուէր մեր կուսակցութիւնների, եիմնարկների, խորհրդարանի, կրթարանների դատերին, որ ամէն որդէ տեսնենք մեր ապխարհագրական փակուղի լինելը եւ հասկանանք, որ բռնամութիւնն ու դատերազմը մեր մշտական հարեւաններ հետ մեզ կկործանեն:

Մեր այժմեան անկախութիւնը ինչդէս 18-ին այնդէս էլ 91-ին ելաւ մեր կամքից անկախ: Ոչ մի հանրաքուէ, ոչ մի շարժում մեզ անկախութիւն չէին տայ, եթէ չլուծարուէր ԽՍՀՄ-ը: Մեր, ինչդէս եւ ԽՍՀՄ-ի միւս հանրադետութիւնների անկախութիւնը հետեւանք էր երեք խոշոր դաւանական ազգերի որոշման ԽՍՀՄ-ը ցրելու վերաբերեալ: Մենք ոչ թէ դուրս եկանք ԽՍՀՄ-ից, այլ դուրս մնացինք

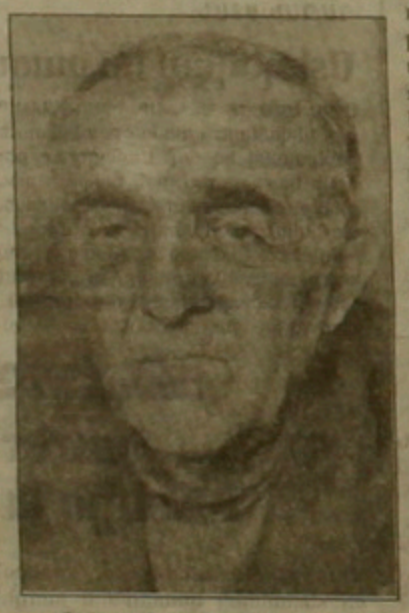

զոյն ձգում է: Մեզ՝ հայերիս համար անկախ դետականութիւն ունենալը մեծագոյն դարգեւ է, եւ այն դէտք է լիներ մեր ազգային շարժումների գերագոյն նդատակը: Բայց այդդէս չեղաւ: Մենք ուզեցինք մի ձեռքով երկու ձմերուկ բռնել եւ անկախութիւն ունենալ, եւ դատերազմել հարեւանի հետ: Պարզուեց, որ դա անհնար է: Ժամանակին գրողներ կային (Ռ. Սարդարեան եւ ուրիշներ), ասացին, որ այդ երկուսն ունենալը մեր ուժերից վեր է, նրանց ամէն տեսակ անվայել դիտակներ փակցրին: Երբ տոդեհիս հեղինակը հեռուստատեսութեամբ խօսեց ու թերթերում գրեց, որ մենք դէտք է անհապաղ խաղաղութիւն հաստատենք, քարկոծեցին չարաչար: Խաղաղութիւն, հաշտութիւն բառերն արտասանելն ու գրելն անգամ հանցանք էր համարւում: Մեղադրում էին թիկունքից հարուածելու, թուրքամոլութեան, դաղայրութեան մէջ: Խնդրեմ միաժամանակ, եւ անկախութիւն, եւ դատերազմ զորբնքացի արդիւնքը ընկել ենք անդունդը: Մեր կուսակցական «հերոսները» կասեն «Բա Ղարաբաղը»: Միշտ այն կարծիքին եմ եղել, որ արցախեան հիմնահարցը կարող է լուծում գտնել միայն հայ-ադրբեջանական բանակցութիւնների ու համաձայնութեամբ, առանց միջնորդի: Մեր-նցից շատերն ասում էին «Պարտուածների հետ չեն բանակցում: մի բանի յարդանակ տանենք, որ բանակցեն մեզ հետ»: Արցախահայերը ոչ թէ մի բանի, այլ շատ յաղթանակներ տարան, այն էլ փայլուն, բայց բանակցութիւնները հիմա աւելի հեռու են, քան դրանից առաջ: Որոշեցինք միջազգայնացնել արցախեան հարցը չմտածելով, որ մեր հարցերի միջազգայնացումը միշտ մեզ է հարուածել: Կամ հաշտեցնող միջնորդի փոխ եկէք յոյս դնում, թէեւ փորձը ցոյց է տուել, որ ռուսական, եւրոդական կամ ամերիկեան միջնորդը կողմնակալ է Ադրբեջանին է դատշտանելու, ուստի խաղաղարար չէ (միայն Իրանը կարող է լինել անաչառ միջնորդ):

Այդդէս, մի ձեռքով երկու ձմերուկ: Բայց մենք դա հիշ համարեցինք, փորձեցինք մի ձեռքով երեք ձմերուկ դահել: Երրորդը դատերազմի դոյժաններում սեփականաշնորհումն ու գներին ազատութիւն տալն էր: Գերմանացիները երբ գրաւեցին Ուկրաինան ու Բելոռուսիան, կոլտնտեսութիւնները դահդանեցին, բանի որ գիտէին դատերազմի ժամանակ դրանք գտնուած մնտեսաձեւեր են: Իսկ մենք որոշեցինք եւ անկախութիւն, եւ դատերազմ, եւ սեփականաշնորհում: Շատ չէ՞ր այս լդարիկ Հայաստանի համար: Ես մտեսագէտ չեմ, շատ հեռու եմ դրանից, բայց ուսումնասիրեանս ժամանակ կարդացել եմ, որ արդիւնաւէտ են գիւղական խոշոր մնտեսութիւնները եւ անարդիւնաւէտ են մանրերը: Մենք մանրացրինք մեր խոշոր մնտեսութիւնները: Հողերի մի մասը մնաց անմշակ, անասնաբուծարանները, հաւաբուծարանները, խոզաբուծարանները ոչնչացուեցին: Եւ այս ամէնը դատերազմի դոյժաններում: Մենք այն ազգն ենք, որը գետը չտեսած՝ կոշիկները հանում է: Մի՞թէ չէր կարելի սդասել: Կամ մի՞թէ չէր կարելի կոլտնտեսութիւններն ու խորհնտեսութիւնները վերածել բաժնետիրական ընկերութիւնների եւ կամ նման մի բանի: Կողոդոտեցին նաեւ գործարանները: Ալաւերդու դղնձաձուլարանը այսօր կարող էր անկախ Հայաստանին հսկայական միջազգային տարադրամ բերել, կողոդոտուեց: Ոչնչացուեց Սդիտակի շաքարի գործարանը, որ կարող էր Հայաստանին շաքարով աղահովել եւ այլն:

Պատերազմի ժամանակ խելացի ազգը առուտրի հիմնական մասն իր դետութեան ձեռքին է դահում, սննդամթերքի հիմնական մասի բաշխումը բնակչութեանը կատարում է կտրոնային համակարգով, գների վրայ խիստ հսկողութիւն է սահմանում: Մենք տրա հակառակն արեցինք: Սա է երրորդ ձմերուկը:

Մեզ համար կարելի է նաեւ մի այլ ասացուածք մէջբերել՝ «Մուկը ծակը չի գտնում, ցախտելն էլ դոչից է կաղում»:

Մարգարէ չեմ ու չեմ կարող ասել, թէ ինչդէս դիտի դուրս գանք այս անդունդից, բայց մի բան հաստատ գիտեմ երբ մենք հաշտ լինենք մեր չորս հարեւանների հետ, կազատենք այս տաժանակրութիւնից, իսկ եթէ կարողանանք բարեկամանալ մեր այդ հարեւանների հետ, կդառնանք ապխարհի ամենաբարգաւաճ ազգերից մէկը: Հայի առուտրական հանճարը կէնեցանի երկիրը, եւ հայ տարը իշխող կլինի տարածաշրջանում, մանաւանդ Մերձկովկասում:

Վերջում ինձ թոյլ եմ տալիս մի ասացուածք էլ մէջբերել «Թուրքն ասում է՝ հայի վերջին խելքը իմը լիներ»: Ուզում եմ հաւատալ մեր վերջին խելքին: Արդեօք ելքի՞ է դրա դոյթը: Արդեօք փրկութեան դոռն կգտնե՞նք նրանով:

KSIMEXTOUR

Հարգելի Տիկնայք եւ Պարոնայք

«Քսիմեքսուր-Երեւան» ֆիրման առաջարկում է նոր ուղերթներ համարաւէտ «Ֆլոդոր Շալյապին» ջերմանաւով:

Հունական Ակրոդոլիս եւ եգիդտական բուրգեր, փարիզյան Սոնմարսր եւ իսդանական կորիդա, հին Երուսաղեմ եւ ամստերդամյան կարմիր լաղտերներ՝ այս բոլորը մեր երջագայութիւններում:

1994 թ. շրջագայութիւնների ծրագիր

Շրջագայութիւն

# 1	10.01-16.01	Օդեսա-Պիրեյ (Աթենք)-Սամբուլ-Օդեսա
# 2	18.01-30.01	Օդեսա-Պիրեյ-Նեապոլ-Մալթա-Սամբուլ-Օդեսա
# 3	01.02-05.02	Օդեսա-Սամբուլ-Օդեսա
# 4	06.02-17.02	Օդեսա-Հայֆա-Աշդոդ (Երուսաղեմ)-Անթալիա-Ռոդոս-Սամբուլ-Օդեսա
# 5	18.02-16.03	Օդեսա-Պիրեյ-Ջենովա-Հռոմ-Նեապոլ-Մալթա-Սամբուլ-Օդեսա
# 6	07.03-23.03	Օդեսա-Նեապոլ-Բարսելոն-Վալենսիա-Ալիկանտե-Մալթա-Սամբուլ-Օդեսա
# 7	24.03-08.04	Օդեսա-Պիրեյ-Ջենովա-Մարսել-Բարսելոն-Վիլ-Ֆրանշ (Նիցցա, Կանն, Մոնտե Կառլո)-Մալթա-Սամբուլ-Օդեսա
# 8	09.04-22.04	Օդեսա-Պիրեյ-Պորտ-Սաիդ (Կահիրե)-Հայֆա-Լիմասոլ-Ռոդոս)-Սամբուլ-Օդեսա
# 9	23.04-10.05	Օդեսա-Պիրեյ-Նեապոլ-Բարսելոն-Պալմա-դե Մալյորկա-Մալթա-Սամբուլ-Օդեսա
# 10	11.05-04.06	Օդեսա-Պիրեյ-Նեապոլ-Կադիս-Սանտա Կրուս-Ֆունշալ (Իսդ.)-Կասաբլանկա-Ջիբրալթար-Բարսելոն-Մալթա-Սամբուլ-Օդեսա
# 11	06.06-29.06	Օդեսա-Պիրեյ-Հռոմ-Բարսելոն-Ջիբրալթար-Լիսաբոն-Հավր-Փարիզ-Թիլբերի (Լոնդոն)-Ամստերդամ-Համբուրգ-Սանկտ Պետերբուրգ
# 12	30.06-16.07	Սանկտ Պետերբուրգ-Կոպենհագեն-Օսլո-Ամստերդամ-Համբուրգ-Ստոկհոլմ-Հելսինկի-Սանկտ Պետերբուրգ
# 13	17.07-09.08	Սանկտ Պետերբուրգ-Համբուրգ-Ամստերդամ-Թիլբերի-Հավր-Լիսաբոն-Ջիբրալթար-Բարսելոն-Հռոմ-Սամբուլ-Օդեսա
# 14	10.08-25.08	Օդեսա-Պիրեյ-Բարի-Վենետիկ-Տրիեստ-Պուլա-Կորֆու-Սամբուլ-Օդեսա
# 15	26.08-11.09	Օդեսա-Պիրեյ-Չիվիտավեկիա (Հռոմ)-Ջենովա-Մարսել-Մալթա-Սամբուլ-Օդեսա
# 16	12.09-25.09	Օդեսա-Պիրեյ-Ալեքսանդրիա-Պորտ-Սաիդ-Լիմասոլ-Անթալիա-Ռոդոս-Սամբուլ-Օդեսա

■ «Քսիմեքսուր-Երեւան» ֆիրման կօգնի Ձեզ ձեւակերպել արտասահմանյան անձնագրեր եւ մուտքի վիզաներ

■ «Քսիմեքսուր-Երեւան» ֆիրման տրամադրում է զեղչ մինչեւ 12 տարեկան երեխաներին 50 %, նորադսակներին, մշտական հաճախորդներին եւ անվանակոչիկներին 10 %

■ «Քսիմեքսուր-Երեւան» ֆիրման ցանկության դեպքում ամրագրում է ավիատոմսեր մինչեւ Օդեսա եւ տեղեր հյուրանոցում:

■ «Քսիմեքսուր-Երեւան» ֆիրման հույս ունի, որ Դուք հարգելի բարեկամներ, մեր երջագայութիւնների ընթացքում Ձեզ կգդաք ինչդէս Ձեր տանը:

Հիշեք, որ գրուանակը կյանք է:
Մեծ ջերմանաւը՝ գեղեցիկ կյանք:
Դուք համաձա՞յն եք: Եթե այո, ապա մինչ հանդիպում մեր շրջագայութիւններում:
Քանզահարեք եւ եկեք:

375025 ք. Երեւան, Կորյունի (Կիրովի) փող. 5, հեռ. 523-144

digitised by A.R.A.R.@

ԱԶԳ

Միջազգային

Խորհրդարանական վաղաժամկետ ընտրությունների արդյունքների հրապարակումից հետո Իտալիայում կսեղծվի երկրորդ հանրապետությունը: Ժողովրդավարությունը հազվադեպ է ականատես լինում նման հեղաշրջումների: Դա հիշեցնում է Ֆրանսիայում չորրորդ հանրապետության հոգեվարքը: Բայց Ֆրանսիայում գոնե կար գեներալ դը Գոլը, որն սպասում էր իր ժամին: Մինչդեռ Իտալիայում ներկայումս չկա որևէ պաստական անձնավորություն կամ անվիճելի «փրկիչ»: Ձախ ուժերի ղեկավարն է հանգուցյալ կոմկուսի քաջ զինվոր Ակիլե Օկետտոն, որը փորձում է ստեղծել իտալական սոցիալ-դեմոկրատիա: Մինչդեռ մասնավոր հեռուստատեսության «կայսր» Սիլվիո Բեռլուսկոնին «Միլան» ֆուտբոլային ակումբի նախագահը, փորձում է նոր կուսակցություն ստեղծել, անչափ «ֆուտբոլային» կարգախոսով. այն կոչվելու է «Առաջ, Իտալիա»: Հանրային կարծիքի հարցումները ցույց են տալիս միայն մեկ մարդու անվիճելի հեղինակությունը, դա դասավոր Անտոնիո դի Պիետրոն է: Սակայն նա բաղաքականությանն առնչվում է լոկ այնքանով, որ բանտարկում է Իտալիայի կաբառակերներին:

Երկրում ներկայումս գոյություն ունեցող քաղաքական կազմավորումների մի մասը վարկաբեկված է, մյուսները մասամբ վարկաբեկված, երրորդներն էլ միանգամայն նոր են և դեռ չեն հասցրել վարկաբեկվել: Պատահական չէ, որ իտալացիները դժվարանում են ընտրություն կատարել: Այժմ Իտալիայում շատ տարածված է կոալիցիաներ կազմելը: Դեկտեմբերի սկզբներին կայացած տեղական մասնակի ընտրություններում ձախերը մեծ հաջողության հասան: Հռոմում, Նեապոլում, Տրիեստում, Պալերմոյում և Ջենովայում իրենց թեկնածուների ընտրությանը հասնելով, ձախերը ցուցադրեցին համախմբման իրենց ունակությունը: Նրանք կարողացան փակել անջատական միտումներ ունեցող լոմբարդական լիգայի, ինչպես նաև հարավում գործունեություն ունեցող նեոֆաշիստների ճնշումարիը: Ձախ ուժերը երազում են ապրել այնպես, իրենց ձեռքը վերցնել երկրի ղեկավարումը:

Ժողովրդավարական ձախ կուսակցության նախկին կոմկուսի կենտրոնակայանում ներկայումս փորձում են խայտաբղետ դաշինք ստեղծել սոցիալ դեմոկրատ դարձած նախկին կոմունիստներից, բնապահպաններից, ձախ կաթոլիկներից, սոցիալիստներից, հակամաֆիական ակտիվիստներից և դահրդանողական մարքսիստներից, ձգտելով ստեղծել ընտրական համաձայնություն և կառավարական ծրագիր: Անվիճելի առաջատար Ժողովրդավարական ձախ կուսակցությունը ստանալու դեպքում հաջողության հասավ, սակայն դրա անջատականությունը վախեցնում է ընտրողներին: Անցյալ տարվա ամառվանից լիգայի կողմից Միլան քաղաքի կառավարումը բազմաթիվ քննադատություններ է հարուցում:

Երկրի հարավում քրիստոնեա-դեմոկրատների տեղն արագորեն գրավեցին Իտալիայի Սոցիալական շարժման նեոֆաշիստները: Նրանց երիտասարդ ղեկավար Ջանֆրանկո Ֆինին փորձում է արագորեն ազատվել Մուսոլինիի ժառանգությունից: Նա իրեն հորջորջում է «հեթանոսական» ղեկավար, հավակնելով ավելի մոտիկ լինել Շիրակին, քան Էր Պենին: Նեոֆաշիստները կարողացել են հրապուրել դահրդանողական ընտրողների մի մասին, դառնալով Հռոմի երիտասարդների, մասնավորապես ադրատ քաղաքների բնակիչների առաջին կազմավորումը: Սակայն Իտալիայի սոցիալական շարժումը դեռևս չի կարողացել ազատվել «սեւաշիկավորների» շորջոտներից:

Իրականում Իտալիայի ձախ ուժերի դաշինքին կարող է հակադրվել բերեւս միայն Սիլվիո Բեռլուսկոնին: Երկրում հովանավորվող մասնավոր հեռուստատեսության տիրակալը, Միլանի ֆուտբոլային ակումբի գործունեյա մեկենասն այժմ ուզում է դառնալ հակակոմունիզմի չեմպիոն: Նա «Առաջ, Իտալիա» կուսակցության կազմավորումը վստահել է 5-դ հեռուստալիքի նախկին գլխավոր տնօրեն Անջելո Կոդինյոնիին: Տեղական ակումբների ձեռով կազմակերպվող կուսակցությունը հրաժարում է փոքր ու միջակ ձեռնարկություններին բազմաթիվ ղեկավարների, որոնք ցանկանում են քաղաքականությամբ զբաղվել: Ժողովրդավարական ձախ կուսակցության գործիչներից մեկը Բեռլուսկոնիի մասին ասում է, որ նա կուսակցություն է ստեղծում լոկ իր հեռուստատեսային կայսրությունը փրկելու նպատակով: Ազգային 5 հեռուստալիքներով և 100-ից ավելի տեղական կայաններով Բեռլուսկոնին իր թեկնածուների ընտրությունն առաջնորդելու բոլոր միջոցներն ունի: Նա ձախ ուժերի բերեւս միակ լուրջ ախոյանն է:

Պատրաստեց
ՊԵՏՐՈՍ ԲԵՇԻՔՅԱՆԸ

Այս տարվա մարտին Իտալիայում կկայանան խորհրդարանի վաղաժամկետ ընտրություններ: Ձախ ուժերը հավակնում են դրանցում հաղթել և տնօրինել երկրի ճակատագիրը: Մինչդեռ աջերը դեռևս որոնում են այն մարդուն, որը կկարողանար իրենց համախմբել:

ԵՎՐՈՊԱ

Իտալիան ընտրություններից առաջ

թյուն կամ անվիճելի «փրկիչ»: Ձախ ուժերի ղեկավարն է հանգուցյալ կոմկուսի քաջ զինվոր Ակիլե Օկետտոն, որը փորձում է ստեղծել իտալական սոցիալ-դեմոկրատիա: Մինչդեռ մասնավոր հեռուստատեսության «կայսր» Սիլվիո Բեռլուսկոնին «Միլան» ֆուտբոլային ակումբի նախագահը, փորձում է նոր կուսակցություն ստեղծել, անչափ «ֆուտբոլային» կարգախոսով. այն կոչվելու է «Առաջ, Իտալիա»: Հանրային կարծիքի հարցումները ցույց են տալիս միայն մեկ մարդու անվիճելի հեղինակությունը, դա դասավոր Անտոնիո դի Պիետրոն է: Սակայն նա քաղաքականությանն առնչվում է լոկ այնքանով, որ բանտարկում է Իտալիայի կաբառակերներին:

Երկրում ներկայումս գոյություն ունեցող քաղաքական կազմավորումների մի մասը վարկաբեկված է, մյուսները մասամբ վարկաբեկված, երրորդներն էլ միանգամայն նոր են և դեռ չեն հասցրել վարկաբեկվել: Պատահական չէ, որ իտալացիները դժվարանում են ընտրություն կատարել: Այժմ Իտալիայում շատ տարածված է կոալիցիաներ կազմելը: Դեկտեմբերի սկզբներին կայացած տեղական մասնակի ընտրություններում ձախերը մեծ հաջողության հասան: Հռոմում, Նեապոլում, Տրիեստում, Պալերմոյում և Ջենովայում իրենց թեկնածուների ընտրությանը հասնելով, ձախերը ցուցադրեցին համախմբման իրենց ունակությունը: Նրանք կարողացան փակել անջատական միտումներ ունեցող լոմբարդական լիգայի, ինչպես նաև հարավում գործունեություն ունեցող նեոֆաշիստների ճնշումարիը: Ձախ ուժերը երազում են ապրել այնպես, իրենց ձեռքը վերցնել երկրի ղեկավարումը:

Ժողովրդավարական ձախ կուսակցության նախկին կոմկուսի կենտրոնակայանում ներկայումս փորձում են խայտաբղետ դաշինք ստեղծել սոցիալ դեմոկրատ դարձած նախկին կոմունիստներից, բնապահպաններից, ձախ կաթոլիկներից, սոցիալիստներից, հակամաֆիական ակտիվիստներից և դահրդանողական մարքսիստներից, ձգտելով ստեղծել ընտրական համաձայնություն և կառավարական ծրագիր: Անվիճելի առաջատար Ժողովրդավարական ձախ կուսակցությունը ստանալու դեպքում հաջողության հասավ, սակայն դրա անջատականությունը վախեցնում է ընտրողներին: Անցյալ տարվա ամառվանից լիգայի կողմից Միլան քաղաքի կառավարումը բազմաթիվ քննադատություններ է հարուցում:

Երկրի հարավում քրիստոնեա-դեմոկրատների տեղն արագորեն գրավեցին Իտալիայի Սոցիալական շարժման նեոֆաշիստները: Նրանց երիտասարդ ղեկավար Ջանֆրանկո Ֆինին փորձում է արագորեն ազատվել Մուսոլինիի ժառանգությունից: Նա իրեն հորջորջում է «հեթանոսական» ղեկավար, հավակնելով ավելի մոտիկ լինել Շիրակին, քան Էր Պենին: Նեոֆաշիստները կարողացել են հրապուրել դահրդանողական ընտրողների մի մասին, դառնալով Հռոմի երիտասարդների, մասնավորապես ադրատ քաղաքների բնակիչների առաջին կազմավորումը: Սակայն Իտալիայի սոցիալական շարժումը դեռևս չի կարողացել ազատվել «սեւաշիկավորների» շորջոտներից:

Իրականում Իտալիայի ձախ ուժերի դաշինքին կարող է հակադրվել բերեւս միայն Սիլվիո Բեռլուսկոնին: Երկրում հովանավորվող մասնավոր հեռուստատեսության տիրակալը, Միլանի ֆուտբոլային ակումբի գործունեյա մեկենասն այժմ ուզում է դառնալ հակակոմունիզմի չեմպիոն: Նա «Առաջ, Իտալիա» կուսակցության կազմավորումը վստահել է 5-դ հեռուստալիքի նախկին գլխավոր տնօրեն Անջելո Կոդինյոնիին: Տեղական ակումբների ձեռով կազմակերպվող կուսակցությունը հրաժարում է փոքր ու միջակ ձեռնարկություններին բազմաթիվ ղեկավարների, որոնք ցանկանում են քաղաքականությամբ զբաղվել: Ժողովրդավարական ձախ կուսակցության գործիչներից մեկը Բեռլուսկոնիի մասին ասում է, որ նա կուսակցություն է ստեղծում լոկ իր հեռուստատեսային կայսրությունը փրկելու նպատակով: Ազգային 5 հեռուստալիքներով և 100-ից ավելի տեղական կայաններով Բեռլուսկոնին իր թեկնածուների ընտրությունն առաջնորդելու բոլոր միջոցներն ունի: Նա ձախ ուժերի բերեւս միակ լուրջ ախոյանն է:

Պատրաստեց
ՊԵՏՐՈՍ ԲԵՇԻՔՅԱՆԸ

ՏԵՂԵԿԱԳԻՐ

Կիրառարակվի 500 առաջատար ընկերությունների ցանկը

ՎԱՇԻՆԳՏՈՆ, 17 ՀՈՒՆՎԱՐ, ԲԻԶՆԵՍ ՏԱՍՍ-ԱՐՍԵՆՊԵՍ. 1994 թ. հունվարի 20-ին կիրառարակվի «Ֆայնենշլ բայմզի» ԲՏ 500 12-դ թողարկումը, որը նախկինում լույս էր տեսնում ԲՏ ՅՈՒՐՈՊԵԱՆ 500 անունով:

ԲՏ 500-ը Եվրոպայի, Մեծ Բրիտանիայի Միացյալ Թագավորության և Հյուսիսային Իռլանդիայի խոշորագույն ընկերությունների, վերազգային ընկերությունների զարգացման միտումների վերաբերյալ առաջատար տեղեկագիր է: Ներկա հրատարակության մեջ հրատարակվում է այն փոփոխությունների տեսությունը, որոնք որոշ ուղղություններում (ներառյալ Մեծ Բրիտանիան) հանգեցրել են տնտեսական անկումից դուրս գալու առաջին նշանների հայտնվելուն, ինչը իր հերթին հանգեցրել է ֆինանսական ուղղությունների վիճակի բարելավման:

Տեղեկագիրը ցույց կտա, թե ինչպես անհամաչափ տնտեսական վերելքն անդրադարձել է եվրոպական առաջատար ընկերությունների բաժնետոմսերի գնահատումների վրա, ինչպես նաև այն, թե անկումն ինչպես է ազդել արդյունաբերական տարբեր ընկերությունների, ծրագրերի ու երկրների վրա: Հրատարակման պատճառն մեջ առաջին անգամ այս տարվա թողարկումը տվյալներ կպարունակի ամերիկյան ու ճապոնական 100 առաջատար ընկերությունների ակտիվների ուսումնական արժեքի վերաբերյալ:

ԲՏ 500-ի արտասահմանյան թղթակիցների հոդվածները լուսաբանում են Եվրոպայի տնտեսության տարբեր միտումները: Դրանք նվիրված են ծագող եւ անկում ապրող տնտեսական «աստղերին» եւ դրանց բոիչների ու անկումների պատճառներին: Հիմնական տեսությունները նվիրված են Բրիտանիային, Ֆրանսիային, Գերմանիային, Իտալիային, Իսպանիային, Բենիլյուքսի եւ Եվրոպայի հյուսիսի երկրներին: Հատուկ հոդվածներ են հրատարակվում Աբեւելյան Եվրոպայի փոփոխությունների եւ արեւելաեվրոպական, ամերիկյան ու ճապոնական ընկերություններում երկարատեւ ներդրումների արդյունավետության վերաբերյալ:

ԲՏ-ի փորձագետները նաեւ ցնցում են առնում այն հարցերը, թե անցյալ տարին որքանով է հաջող եղել կոնկրետ ծրագրերում առաջատար ընկերությունների համար, ինչ ընկերություններ են մերժել իրենց կոնկրետ գործունեության մեջ ընդհանուր ծրագրային միտումները եւ ինչու:

Լոնդոնում ԲՏ-ի մասնաճյուղի հեռախոսն է. 44 (71) 873 4074, էլեկտրոնային հասցեն՝ ■

ԱՆԳԼԻԱ

Գրազ 1994 թ-ին «չ»-պատահելիքների վրա

Նկատի ունենալով, որ մարդկանց մի խումբ միշտ էլ պիտի է գրազ գալ որևէ բանի նույնիսկ անկարելի բաների վրա, բրիտանական գրազի ֆիրմաներից մեկը (իսկ Անգլիայում ֆուտբոլի մրցումներից սկսած մինչեւ տվյալ հարվա շերի բլի աքը գրազի ենթակա է) հայտարարել է կոռամների մրցույթ-գրազ ամենամիջ հավանական եւ նույնիսկ արտաքոց դեպքերի պատահելու հավանականության շուրջ, որին մասնակցել են շատ շատերը, զանկություն ունենալով շահել մեծ գումարներ:

Եւ այսպես 1994 թ. «չ»-պատահելիքները ըստ Ուիլյամ Հիլլ ֆիրմայի գրազին մասնակցողների.

Բիլ Քլինտոնը հրաժարվելու է պաշտոնից (8:1):

Միխայիլ Գորբաչովը փոխարինելու է Բորիս Ելցինին Ռուսաստանի նախագահական աթոռում (10:1):

Էլվիս Փրեսլիի կենդանի լինելը ապացուցվելու է (250:1):

Չարլզ թագաժառանգ իշխանը հրաժարվելու է գահից (5:1):

Էլիզաբեթ թագուհին հրաժարական է տալու (50:1):

ՆԱՍԱ-ն ոչի հասնի արտերկրացիների գոյությունը (100:1):

Պիտի ապացուցվի, որ շոտլանդական Լոխ Նեսի հրեշը կենդանի է (150:1): ■

ՀԱՅԱՍՈՏ

ԱՐԳԵՆՏԻՆԱ

Միացյալ միջուկային զենքի արգելման պայմանագրին

ԲՈՒԵՆՈՍ ԱՅՐԵՍ, 18 ՀՈՒՆՎԱՐ, ԻՏԱՐ-ՏԱՍՍ-ԱՐՍԵՆՊԵՍ: Արգենտինան պաշտոնապես հարեց Լատինական Ամերիկայում միջուկային զենքն արգելելու Տլատելոլկոյի պայմանագրին: Պայմանագիրը վավերացրել էր երկրի ազգային կոնգրեսն անցյալ տարվա վերջերին: Երեքշաբթի օրն Արգենտինայի ներկայացուցիչները պայմանագրի վավերացմանն առնչվող փաստաթուղթն ի պահ հանձնեցին Լատինական Ամերիկայում զենքի արգելման կազմակերպությանը, որի կենտրոնակայանը գտնվում է Մեխիկոյում:

ԿՈԼՈՒՄԲԻԱ

Մահափորձ ֆինանսների նախարարի դեմ

Երկուշաբթի օրը Կոլումբիայի ֆինանսների նախարարը հազիվ խույս տվեց Բոգոտայում իր դեմ կազմակերպված մահափորձից: Հարձակիչ ռումբը պայթեց իր մեքենայի կողքին՝ մեծ վնասներ պատճառելով փողոցում գտնվող մյուս մեքենաներին: Երկրի ընբոստ խմբավորություններից մեկը ստանձնեց արարքի պատասխանատվությունը: Կիրակի օրն ընբոստները մայրաքաղաքի մոտակայքում առեւանգել էին ամերիկացի 2 միսիոներների, որոնց հետը դեռեւս չի գտնվել:

ԻՐԱՆ

Թեհրանում անցկացվում է զարգացմանը նվիրված սեմինար

ԲԱՔՈՒ, 18 ՀՈՒՆՎԱՐ, ՆՈՅՅԱՆ ՏԱՊԱՆ. Հունվարի 17-19-ը Թեհրանում անցկացվում է Կենտրոնական Ասիայի եւ Կովկասի զարգացմանը նվիրված միջազգային սեմինար: Դրա ավարտից հետո սպասվում է հայ-ադրբեջանական հակամարտության կարգավորման խնդրի քննարկում: ■

«ՆՈՅ» ԲԱՆԿԸ

Իրավաբանական եւ ֆիզիկական անձանց համար բացում է եւ վարում ռուբլով եւ տարադրամով հաշիվներ:
Կատարում է դրամարկղային սպասարկում ռուբլով եւ տարադրամով:
Գնում եւ վաճառում է տարադրամ կանխիկ եւ անկանխիկ հաշվարկներով:
Կատարում է փոխանցումներ ՀՀ տարածից դուրս:
Տրամադրում է կանխիկ վարկեր ռուբլով եւ տարադրամով:
Ընդունում է ավանդներ եւ դրանց դիմաց վճարում է՝ ՀՀ եւ ՌԴ ռուբլով՝ 3 ամիս 45%
6 ամիս 100%
ԱՄՆ-ի դոլլարներով՝ ամենամսյա վճարում 5%
3 ամիս 20 %
6 ամիս 45 %
500 եւ ավելի ամերիկյան դոլլարով ավանդի դիմաց ամենամսյա վճարում 7 %
3 ամիս 25 %
6 ամիս 60 %
Դիմեք մեզ Երեւանի հետեւյալ հասցեներով

Պուշկինի 9 (մուտք Աբովյան փողոցից) հեռ. 58-28-36
Հանրապետություն 67 հեռ. 56-51-07
Չեխով 23 հեռ. 46-25-27
Մարշալ Բաղրամյան 79 հեռ. 27-05-16
Կոմիտաս 52 հեռ. 23-12-55, 23-08-52
«Անի» հյուրանոց 507, 514 սենյակներ հեռ. 59-45-14, 56-49-30

«ՆՈՅ» բանկը հայտնում է իր ավանդատուներին, որ 500 եւ ավելի ամերիկյան դոլլարով ավանդների դիմաց վճարվող տոկոսադրույքները հունվարի 15-ից բարձրացվում են՝ ամենամսյա վճարում 7%
3 ամիս 25%
6 ամիս 60%

digitised by A.R.A.R.@

ԱՀԳ

Մշակույթ

Ռիշար Ժերանյան. «Հայաստանն ինձ համար անսիսահարինելի ստեղծագործական խթան է»

ՏԱՏԵՎԱՅԻ ԳԱՐՍԵՎԱՆՅԱՆ

Ս փյուռհայ արվեստի մասին ոլորտերացումը թերի կլիներ առանց Ֆրանսարնակ հայազգի նկարիչ Ռիշար Ժերանյանի անունի: Ժերանյանի ինքնատիպ ստեղծագործությունն: Այդելով քառասուներորդ դարի կեսերին Փարիզում, բազմազան գեղարվեստական ուղղությունների եւ դպրոցների շրջանում, նկարիչն, այնուամենայնիվ, զերծ մնաց ժամանակակից արվեստում տիրող ձեւափոխման եւ խաբարման միտումներից՝ ուղեգրելով դասական իրականության արվեստի մարդկային հումանիստական արժեքները:

Ռիշար Ժերանյանը ծնվել է 1921 թվականին: Սեբաստիայում, որտեղից ընտանիքի հետ փոխադրվել է Դրանսիա: 1937 թվականին ավարտել է Մարսելի գեղարվեստի դպրոցը, իսկ 1946-ին փարիզյան Գրանդ Շոմիերի եւ Ժուլիեն ակադեմիան:

Պատերազմից հետո Ժերանյանը հաստատվեց Փարիզում եւ դարձավ մայրաքաղաքային ցուցահանդեսների մշտական մասնակիցը: Նրա աշխատանքները ցուցադրվել են «Աբեանայի սալոնում», «Ակ կախեների սալոնում», «Դրանսիայի արվեստի նկարիչներ» ցուցասրահներում՝ բազմիցս արժանանալով դիպլոմների եւ մրցանակների, այդ թվում՝ նաեւ Փարիզի Խարտային վարչության շքանշանի, Եվրոպայի խավարագույն գծանկարի առաջին մրցանակի:

1940-54 թվականների երկարում հասակ բաղահաստում են նկարչի գեղարվեստական նախասիրությունները ու համակրանքները դասական իրականության արվեստի սկզբունքներ: Ռիշար Ժերանյանը ձգտել է ստեղծագործել

ԱԶԳ

Մարզական

ԱՍՏՂԵՐԻ ՈՒՂԻՆ

Քրիստոֆ Գալֆայան. «Նրա ներկայությունը ճնշում էր»

Այսպես է հայտարարել 50 մ լողաստարածության Ֆրանսիայի չեմպիոն, Եվրոպայի փոխչեմպիոն, միջերկրական խաղերի չեմպիոն Քրիստոֆ Գալֆայանը ֆրանսիայի լողի հավաքականի առաջատար եւ բազմաիցողսակիր Ստեֆան Գարոնի մասին, որը վերջերս որոշել է բողոքել մեծ ապորդը:

«Հիմա ինձ համար լավ հեռանկարներ են բացվում հավաքականում: Ես հույս ունեմ վերելքով հանդես գալ սեպտեմբերի 1-ից 11-ը Հռոմում կայանալիք աշխարհի առաջնությունում», ավելացրել է հայազգի լողորդը:

Ստեֆան Գարոնն ասպարեզը բողոքում է 27 տարեկան հասակում: Նա Քրիստոֆ Գալֆայանի գլխավոր մրցակիցն էր, թե 50 եւ թե 100 մ լողաստարածություններում: Ընդ որում, 100 մետրում Ֆրանսիայի ռեկորդակիրն է (49,18 վրկ): Ստեֆան Գարոնին է պատկանում նաեւ 200 մ լողաստարածության Ֆրանսիայի ռեկորդը՝ 49,19 վրկ: Նա 1985 թ. 100 մ տարածությունում նվաճել է Եվրոպայի չեմպիոնի կոչումը: 1987 թ. Գարոնը աշխարհամասի առաջնությունում 1-ին տեղ է գրավել նաեւ 4 անգամ 100 մ փոխանցումալողում: Նույն մրցաշրջանում 2-րդ մրցանակիր է դարձել 100 մ մրցատարածությունում:

Ստեֆան Գարոնը օլիմպիական խաղերի կրկնակի բronզե մեդալակիր է (100մ 1988 թ., 1992 թ.), աշխարհի 1986 թ. առաջնության փոխչեմպիոն (100 մ): Ավելորդ չէ նշել, որ Գարոնի հասակն է ուղիղ 2 մետր: Ցավոք, ժամանակն առագահոս է:

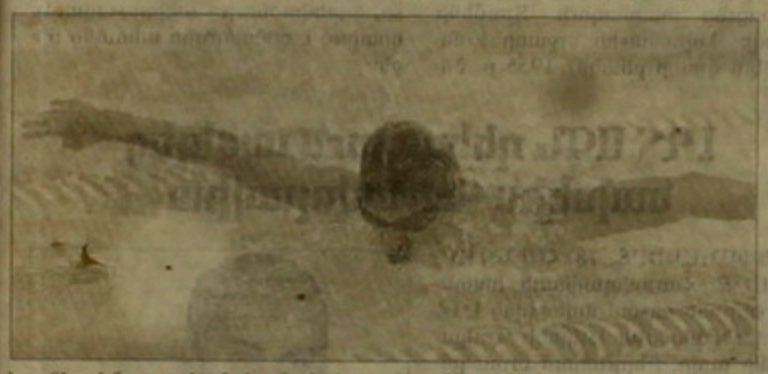

Մեծ սպորտին այս տարի հրաժեշտ են տվել նաեւ այնպիսի աշխարհահռչակ մարզիկներ ինչպիսիք են օլիմպիական խաղերի, աշխարհի բազմակի չեմպիոն ու ռեկորդակիր լողորդ Մարկ Բիոնդին, 5000 մ վազքաստարածության աշխարհի 1987 թ. չեմպիոն ու ռեկորդակիր, 1984 թ. օլիմպիական խաղերի չեմպիոն Սալիդ Ամիհան, «Ֆորմուլա 1-ի» աշխարհի հաղթակի չեմպիոն Ալեն Պրոստը եւ այլոքներ:

ՎԻՃԱԿԱԽԱՂ

«Տոտոկալչիո» բախտախաղը

Ինչպես հայտնի է, Իտալիայում ֆուտբոլի առաջնությունը, որ կոչվում է «կալչիո», հետաքրքրում է ողջ Իտալիային: Բայց ամբողջ Իտալիան չի հետաքրքրվում միայն ֆուտբոլային խաղերով: Շատերին գրավում է այդ հանգամանքը, որ «կալչիոն» խրախուսում է դարձել միլիոնատեր «Տոտոկալչիո» կոչված բախտախաղը:

Յուրաքանչյուր ֆուտբոլային խաղի հաստատ «Տոտոկալչիոն» ունենալ [illegible] 13 խաղերի հետեւանքով [illegible] գրանցում է իր ուղած արդյունքներ: Եթե հանդիպումներից հետո 13 [illegible] ճիշտ [illegible] հաղթող դարձնում է խոշոր գումարներ: Մեզանում «Տոտոկալչիոյի» 3 հաղթողներ, որոնք ճիշտ կռահել են 13 խաղերի արդյունքները, [illegible] 5 միլիարդանոց [illegible] ստացողներ կազմում է 6 միլիոն դոլար: [illegible] մեկ անձ է:

«Տոտոկալչիոյի» խաղարկությունները: Բայց հետաքրքիրն այն է, որ այդ խաղարկման վերջին հանդիպումն 83-րդ ռոպեին համակարգիչն արդեն գտել էր արդյունքը 3 միլիոնատերերին: (2 խաղընկեր [illegible] հանդիպման հաշիվը, որը մի քիչ ավելի էր [illegible] 12-ը, որոնց արդյունքներն արդեն դարձել էին համասեռ՝ 0-0): Երբ Զուլա անունով Հռոմի բիմի խաղացողը գրավեց [illegible] 3 միլիոնատերերի [illegible] 3 բախտավորներ [illegible] Ամենամեծ գումարը [illegible] «Տոտոկալչիոյի» 3 հաղթողներ, որոնք ճիշտ կռահել 13 խաղերի արդյունքները, [illegible] 5 միլիարդանոց [illegible] 6 միլիոն դոլար: [illegible] մեկ ռեկորդ է:

ՀԵՏԱՔՐՔՐԱԿԱՆ

Բունդեսլիգայի նոր ռեկորդը

Նոր մրցաշրջանում «Կառլսրույե» բիմի դարպասպահ Օլիվեր Գահնը դարձավ Մյունխենի «Բավարիա» հանդեսային բիմում: Կնքված պայմանագրի համաձայն, նա պետք է ստանա 16,5 միլիոն Ֆրանկ, ինչը նոր Ֆինանսական ռեկորդ է Գերմանիայի Բունդեսլիգայի առաջնություններում:

Մրցախաղ բոնգֆամարտիկներ

Լեգենդար Մուհամեդ Ալիից 2 անգամ պարտված, բայց դրդեֆեսիոնալ դինգոյի երբեմն [illegible] գեղեցիկ լեգենդի [illegible] Նուվալոն, ըստ լրագրողների, [illegible] մարզիկ էր: Բայց [illegible] զարմանալիորեն կյանքը Նուվալոյին դինգից դուրս նոր [illegible] ունի: Մի քանի տարի առաջ Նուվալոյի 20-ամյա որդին անհետացել է եղել [illegible] տակ: Վերջերս նրա 30-ամյա [illegible] ունեցավ: Այս մեծ դժբախտությունից [illegible] 50-ամյա Նուվալոյի [illegible] կինը նույնպես մահացավ [illegible] դաժան կյանքը ծնկի է բերում անվախ բոնգֆամարտիկ: ■

ԽՈՇԱՆԿԱՐ

Ուոդդլը դատվեց

Մարսելի «Օլիմպիկի» եւ Անգլիայի հավաքականի նախկին ասող Քրիս Ուոդդլը, որը հիմա խաղում է Անգլիայի «Շեֆֆիլդ» թիմում, նոր տարվա գիշերը թիմակից իր 2 ընկերների՝ Վուդսի եւ Պալմերի հետ, որոնք Անգլիայի հավաքականի անդամներ են Լոնդոնի իրենց հյուրանոցից գաղտնի դուրս են եկել մոտ 3 և անց 30 ռոպեին եւ գնացել մի դիսկոտեկ՝ ժամանակ անցկացնելու:

Այս գաղտնիքը բացահայտեց «The sun»-ը՝ արաբերը. միաժամանակ տղաները հանցանքի մեջ բռնված ֆուտբոլիստների նկարները: Նույն օրը, կեսօրից հետո Ուոդդլի թիմը «Շեֆֆիլդը» ոտքի է հանդիպել «Քուինզ Պարկ Ռեյնջերսի» հետ: «Շեֆֆիլդը» Անգլիայի ֆուտբոլի պատմության ընթացքում ամենամեծ տուգանքները տվեց իր խաղացողներին:

Ուոդդլը իր թիմին պետք է վճարի 20 հազար ֆունտ ստեռլինգ. Պալմերը՝ 12, Վուդսը՝ 10 հազարական:

Ռոմարիոն՝ թիվ մեկ բրազիլացին

Բրազիլացի մի խումբ լրագրողներ Ռոմարիոյին, որն «էյնդհովենից» տեղափոխվելով «Բարսելոն», գերազանց խաղ է ցուցադրում, ճանաչել է Բրազիլիայի 1993 թ. լավագույն ֆուտբոլիստ: Լավագույն թիմի տիտղոսը նվաճել է հանրահայտ «Սան Պաուլոն», որը 2-րդ անգամ անընդմեջ դարձավ միջմայրցամաքային գավաթակիր:

Կառլոս Մունոսի մահը

Էկվադորի հավաքականի 29-ամյա խաղացող Կառլոս Մունոսը ավտոբուսի զոհ դարձավ: Ըստ նախնական տվյալների, նրա մեքենան [illegible] ուղղությունից առաջ տեղափոխվեց իր թիմի՝ էկվադորի «Բարսելոնի» մարզադաշտ: Վերջինս այս տարի նվաճել է երկրի չեմպիոնի կոչումը:

Կանանց աշխարհի առաջնություն

Մի խումբ ամերիկացիներ Ռիյադ Կոֆի անունով մեկի գլխավորությամբ ուզում են Միացյալ Նահանգներում 1999 թ. կազմակերպել ֆուտբոլի կանանց աշխարհի 1-ին առաջնությունը:

Ճապոնիան գույներին հակառակ

Յոկոհամայի մրցումներում գունավոր կիմոնո կրելու համար ճապոնիան որոշել է ի նպաստ թողնել իր ծիրանագույն գույները չգործադրել Հունգարիայում կայանալիք միջազգային մրցումներում:

Պառենը նորից լավագույնը կլինի

«Եթե ժան Պիեռ Պառենը վերադառնա Մարսելի «Օլիմպիկ», եւ եթե էլ մնան «Օլիմպիկի» նախագահ Ռոնալդ Տասին, հայտարարել է «Օլիմպիկ» նախագահ Բերնար Տապիի:

Ամենաարագ խփված գնդակը

Իտալիայի «Ցվենտուս» գլխավոր թիմի խաղացող Պեռոլիոն, որն իր երկրի լավագույն ռմբարկուներից մեկն է, աշխարհում ամենաարագ գոլի հեղինակը դարձավ: Այդ ռեկորդը գրանցվեց Կիպրոսի հավաքականի դեմ խաղում, որը Հարավսլավիայի հավաքականը ջախջախեց 3:1 հաշվով: Պեռոլիոն գնդակը խփեց հանդիպման 3-րդ վայրկյանին: Երբ այն մտցվեց խաղի մեջ, առաջին իսկ փոխանցումից հետո [illegible] գնդակի դարձրեց: «Երբ ընկերս Տոմավինին, գնդակը փոխանցեց ինձ, զգացի, որ մրցանակ [illegible] զգալիորեն հեռացել է, որոնք ինձ հարվածել: Այն էլ ուժեղ եւ գեղեցիկ ստացվեց: Բայց ես չգիտեի, որ դարձել է դարձան ֆուտբոլի պատմության մեջ ամենաարագ գոլի հեղինակը»: ■

ՄՐՑՈՒՅԹ

Նուրեդին Մորսելին 1993 թ. աշխարհի լավագույն մարզիկ

ԳԲԻԳՈՐ ԱՄԻԲԶԱՅԱՆ
սեփ. թղթ., Ֆրանսիա

«Ազգը» վերջերս գրել է, որ ամերիկյան թերթերից մեկի հարցմամբ 1500 մ. վազքաստարածության աշխարհի չեմպիոն Նուրեդին Մորսելին ճանաչվել է 1993 թ. աշխարհի թիվ մեկ թերթ լայելեը: եւ ահա «էկիպ» մարզական հանրահայտ թերթի հարցմամբ ալժիրցի վազորդն ընդհանրապես ճանաչվել է անցյալ մրցաշրջանի աշխարհի լավագույն մարզիկ: Նուրեդին Մորսելին շահել է 169 միավոր: 2-րդ տեղում է 100 մ արագավազքի աշխարհի չեմպիոն ու եվրոպայի ռեկորդակիր (9,87 վրկ) Լինֆորդ Քրիստին (154, Անգլիա), 3-րդը ճանաչվել է անկրկնելի բասկետբոլիստ Մայքլ Ջորդանը (147, ԱՄՆ), 4-րդը հեծանվորդ Միգուել Ինդուրայնը (122, Իսպանիա): Ալեն Պրոստը 6-րդ տեղում է (83):

Նուրեդին Մորսելին ծնվել է 1970 թ. փետրվարի 28-ին Տենես քաղաքում:

Նրա հասակն է 172 սմ, քաշը՝ 62 կգ:

Մորսելին 1-ին անգամ 1500 մ վազքաստարածության աշխարհի չեմպիոն է դարձել 1991 թ. (Ճապոնիա), որը կրկնել է անցյալ տարի Շտուտգարտում:

1992 թ. Բարսելոնում կայացած օլիմպիական խաղերում Նուրեդին Մորսելին իր սիրած վազքաստարածությունում՝ 1500 մ. անհաջողության է մատնվել (7-րդ տեղ): Անցյալ տարի նա հաղթել է հանդես եկած բոլոր մրցումներում, իսկ Ռիադ քաղաքում սեպտեմբերին տեղի ունեցած միջազգային մրցաշարում, մեկ մղոն վազքաստարածությունում սահմանել է աշխարհի ռեկորդ (3 ռոպե 29,20 վրկ):

Նուրեդին Մորսելին հայտարարել է, որ առաջիկայում մտադիր է ռեկորդներ սահմանել 1500, 2000, 3000, 5000 եւ 10000 մետր վազքաստարածություններում:

Ահա «էկիպի» բոլոր ժամանակների չեմպիոնները

1980 Ե. Հեյդեն (լեռնավազք, ԱՄՆ)
1981 Սերգեյ Կոռ. (բ/ատլ., Անգլ.)
1982 Պաոլո Ռոսսի (ֆուտբոլ, Իտալիա)
1983-84 Կարլ Լյուիս (բ/ատլ., ԱՄՆ)
1985 Սերգեյ Բուբկա (բ/ատլ., ԽՍՀՄ)
1986 Դիեգո Մարադոնա (ֆուտբոլ, Արգենտինա)
1987 Բեն Ջոնսոն (բ/ատլ., Կանադա)
1988 Գրիֆֆիս জոյներ (բ/ատլ., ԱՄՆ)
1989 Գրեգ Լեյմոնդ (հեծանիվ, ԱՄՆ)
1990 Աերտոն Սենա (ավտոարշավ, Բրազիլիա)
1991 Կարլ Լյուիս
1992 Մայքլ জորդան (բասկետբոլ, ԱՄՆ)
1993 Նուրեդին Մորսելի (բ/ատլ., Ալժիր)

Բաջջոն նաեւ «Օնզի» դափնեկիր

Իտալիայի հավաքականի եւ «Յուվենտուսի» խաղացող Ռոբերտո Բաջջոն տարբեր հանդեսների, թերթերի ու ամսագրերի կողմից ճանաչվում է ճանաչվել լավագույն ֆուտբոլիստ: Ֆուտբոլային դպրոցներում դա բացառիկ դեպք է, երբ բարձն էլ անվերապահորեն առավելությունը տալիս են նույն խաղացողին: 1993 թ. իրոք շատ հաջող է եղել այդ տարեդարձ ֆուտբոլիստի համար: Ռոբերտո Բաջջոն [illegible] «Օնզի» [illegible] մոտիվ ֆուտբոլային հեղինակավոր ամսագրի հարցմամբ էլ ճանաչվել է աշխարհի լավագույն ֆուտբոլիստ: Այդ մրցույթում 2-րդը Ալեն Բոմբոնն է (Խորվաթիա), որը հանդես էր գալիս Մարսելի «Օլիմպիկում», այնուհետեւ տեղափոխվել է Հռոմի «Լացիո» թիմը: «Օնզի» ամսագրի բրազիլացի Ռոդարիոն Լ. Բ-ը Բաջջոյին հանձնեց բրազիլացի խաղացողի [illegible]

Առաջ «Օնզի» 18-րդ մրցույթի արդյունքները

1. Ռոբերտո Բաջջո (24,29 տոմս)
2. Ալեն Բոմբոն (12,28)
3. Ռոմարիո (10,02)
4. Էրիկ Կանտոնա (7,90 «Մանչեսթր»)
5. Բազիլ Բոլի (5,91 «Պարմա»)
6. Ժան Պիեռ Պառենը (5,57 «Միլան»)
7. Էնցո Տիֆո (5,57 «Մոնակո»)
8. Ֆրանկ Սաքի (4,25 «Միլան»)
9. Վալդո (3,25 «Պարի-Սեն Ժերմեն»)
10. Պենիս Բերգկամպ (3,25 «Բոստրա»)

Ըստ «Օնզի» աշխարհի 1993 թ. խորհրդանշական հավաքականը

Բեռնարդ Լամա (Ֆրանսիա)
Պաոլո Մալդինի (Իտալիա)
Մաուրո Տասոտտի (Իտալիա)
Բազիլ Բոլի (Իտալիա)
Ռոնալդ Կուման (Հոլանդիա)
Գիանլուկա Վիալլի (Իտալիա)
Վալդո (Բրազիլիա)
Ռոբերտո Բաջջո (Իտալիա)
Էնցո Տիֆո (Բելգիա)
Ալեն Բոմբոն (Խորվաթիա)
Ռոմարիո (Բրազիլիա)
Մարկիզ Ռայմոնդ Գոտշալկ (Բելգիա)

«Օնզի» բոլոր մրցույթների հաղթողները

1976 Ռոբի Ռենսենբրինկ (Հոլանդիա)
1977 Քեւին Քիգան (Անգլիա)
1978 Մարիո Քեմպես (Արգենտինա)
1979 Քեւին Քիգան
1980 Կառլ Հայնց Ռումմենիգե (ԳՖՀ)
1981 Կառլ Հայնց Ռումմենիգե
1982 Պաոլո Ռոսսի (Իտալիա)
1983 Միշել Պլատինի (Ֆրանսիա)
1984 Միշել Պլատինի
1985 Միշել Պլատինի

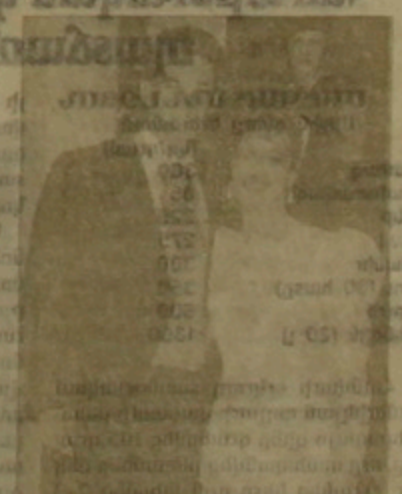

1986 Դիեգո Մարադոնա (Արգենտինա)
1987 Դիեգո Մարադոնա
1988 Մարկո Վան Բաստեն (Հոլանդիա)
1989 Մարկո Վան Բաստեն
1990 Լոթար Մաթեուս (Գերմանիա)
1991 Ժան Պիեռ Պառենն (Ֆրանսիա)
1992 Խրիստո Ստոյիչկով (Բուլղարիա)
1993 Ռոբերտո Բաջջո (Իտալիա) ■

digitised by A.R.A.R.@

Օրակարգ

ՄՐՑՊԵՏԱԿԱՆ

Բաբկեն Արարքցյանը Արեւմտյան Եվրոպայում

ՀՀ ԳԽ նախագահ Բաբկեն Արարքցյանը, որ նախորդ շաբաթ, ոլաշտոնական այցով մեկնել է Արեւմտյան Եվրոպա, հունվարի 17-ին Կոպենհագենում մասնակցել է ԵԱՀԽ խորհրդարանական վեհաժողովի կոմիտեի նիստի աշխատանքին: Այնուհետեւ ունեցել նախագահությունների ու ազգային պատվիրակությունների ղեկավարների հանդիպումներ Վիեննայում կայանալիք միջգումարտական նիստի կազմակերպումի:

ՀՀ ԳԽ մամուլի կենտրոնից Նոյյան տպագիր գործակալությանը հայտնեցին, որ մշտական կոմիտեի նիստին ներկա են եղել եւ ելույթ ունեցել Դանիայի վարչապետ Պոլ Նայրուպ Ռասմուսենը, ԵԱՀԽ գլխավոր քարտուղար Վիլհելմ Հյունցը, Լեռնային Ղարաբաղի հարցով ԵԱՀԽ Մինսկի խմբի նոր նախագահող Յան Էլիասենը:

Ռուսաստանի Դաշնության խորհրդարանական ընտրությունների ընթացքի եւ արդյունքների վերաբերյալ լսել է ընտրությունների կենտրոնական հանձնաժողովի նախագահ Նիկոլայ Ռյաբովի հաղորդումը եւ ԵԱՀԽ խորհրդարանական վեհաժողովի դիտորդների խմբի հաշվետվությունը:

Նիստում ներկայացվել են մի շարք քաղաքական նախագծեր վերաբերող մասնավորապես Բոսնիա-Հերցեգովինայի, Մակեդոնիայի հիմնախնդիրներին, առանձնապես չեն ընդունվել:

Հայաստանի ոլատվիրակները կոդեմնացնում ունեցել են նաեւ աշխատանքային հանդիպումներ, որոնց մասին կարդալ կարող եք հաջորդ համարում տեղադրվող հարցազրույցում ներկայացնող հարցերի լայն շրջանակ:

Բ. Արարքցյանին ուղեկցում էր Մեծ Բրիտանիայում Հայաստանի արտակարգ եւ լիազոր դեսպան Արմեն Սարգսյանը:

Հունվարի 17-ին խորհրդարանի նախագահ Բ. Արարքցյանը Ստրասբուրգում հանդիպումներ է ունեցել Եվրոխորհրդարանի նախագահ Է. Գարիգ, որտեղ հանդիպում ունեցավ Փարիզ, որտեղ հանդիպում ունեցավ Փարիզի քաղաքապետ Ժակ Շիրակի հետ: Ղեպքի ընթացքում արծարծվեցին հայ-ֆրանսիական հարաբերություններին առնչվող քաղաքական եւ տնտեսական հարցեր, ինչպես նաեւ տարածաշրջանային քաղաքականության եւ Լեռնային Ղարաբաղի հիմնահարցին վերաբերող խնդիրներ:

ման ընթացքում Բ. Արարքցյանը ելույթ է ունեցել եւ պատասխանել ներկաներին հետաքրքրող հարցերին: Առաջ Եվրախորհրդարանի նախագահը պատասխանական ճաշկերույթ է տվել ի պատիվ Հայաստանի խորհրդարանի նախագահին:

Ստրասբուրգում Բ. Արարքցյանին ուղեկցում էին դեսպան Արմեն Սարգսյանը եւ Եվրոպական ընկերակցությունում Հայաստանի ներկայացուցիչ Քրիստիան Տեր-Ստեփանյանը: Հունվարի 19-ին ՀՀ ԳԽ նախագահը Ստրասբուրգից մեկնեց Փարիզ, որտեղ հանդիպում ունեցավ Ֆրանսիայի Ազգային ժողովի նախագահ Բերնարդ Ֆոլոնի հետ:

Եւս մեկ ճշտում

Այս օրերին հաճախակի են դարձել հարցերը, որոնց հեղինակները խնդրում են պարզաբանումներ տալ Հայաստանի տարածքում վայրաստյալ գործարքներ կատարելու եւ արտոնագրերի տրման վերաբերյալ: Ինչպես արդեն հայտարարվել է մամուլում, 1994 թվականի հունվարի 1-ից իրենց ուժը կորցրած պիտի համարել նախկինում տրված բոլոր արտոնագրերը վայրաստյալ գործառնություններ կատարելու վերաբերյալ: Այս սուհետեւ նման արտոնագրերը դարձյալ կտրվեն ՀՀ կենտրոնական բանկի կողմից, սակայն արդեն հատուկ հանձնաժողովի ստեղծումից հետո, եթե հասատարի տվյալ կազմավորման վայրաստյալ աշխատելու նպատակահարմարությունն ու անհրաժեշտությունը: Սակայն կազմակերպություններ կային, որոնք արտոնագիր են «գնել» բանկից մեկ տարվա համար, ասենք օգոստոս ամսին: Տրամաբանական է, որ այդ արտոնագիրը ուժի մեջ պիտի լիներ մինչեւ 1994 թ. օգոստոսը: Սակայն ինչպես պարզաբանեցին մեզ ՀՀ կենտրոնական բանկում, նույնիսկ ընդամենը մեկ տարբ «աշխատած» պայմանագիրն անգամ կորցրել է իր ուժը: Եւ ավելացրին, որ միաժամանակ անց հնարավոր է, որ արդեն հիշատակված հանձնաժողովը որոշում կայացնի նախկինում տրված արտոնագրերի գործունեության ժամկետի երկարացման առնչությամբ, սակայն դարձյալ ընդգծվում է, որ խիստ անհրաժեշտության եւ նպատակահարմարության դեպքում: Արդարացի՞ են նմանատիպ վճիռներն ու որոշումները, թե՞ ոչ, նույնիսկ իրավաբանության փասի առաջ, դա բողնենք իրավաբաններին: Երեւի կարելի է նաեւ (տեսականորեն) հետ պահանջել արտոնագրի վարձի այն չափը, որը մնացել է «չօգտագործված», կան նման դիմումների կոնկրետ հասցեատերերը (ՀՀ դրամաշրջանառության կարգավորման պետական հանձնաժողով եւ ՀՀ կենտրոնական բանկ), բայց որքան մեզ հայտնի դարձավ, նման ցանկություն հրատարակվեց միայն մեկ անգամ: Գուցե դրանք հարցերը, որոնց հետեւանքներն են դարձել հարցերը, որոնց հետեւանքներն են դարձել հարցերը, որոնց հետեւանքներն են դարձել