Azg
Azg
armenian daily

21 ԱՊՐԻԼ 1994. ՀԻՆԳՇԱԲԹԻ # 73 (576)

SABCO
SABCO
OVERSEAS TRADING LTD.

LIMASSOL CENTRE,
BLOCK B, SUITE 307,
P. O. BOX 6543
TEL. +357-5-370962
FAX. +357-5-370945

OUR BANKERS: B. E. M. O. BANK, LIMASSOL, CYPRUS; FEDERAL BANK OF THE MIDDLE EAST, LIMASSOL, CYPRUS; BANK OF CYPRUS, LIMASSOL, CYPRUS; HELLENIC BANK, LIMASSOL, CYPRUS

Հայաստանի եւ ԱՊՀ երկրների համար
Կիպրոսի եւ Ռոտերդամի պահեստներից
ՕԽՎԽՈՏ, ՄԹԵՐՔ, ԽՄԻՉՔ, ԿՎՅՈՒՅՔ
ուղիղ հասցեատիրոջը՝ նավով եւ իմենաթիոով

ՀՈԱԿ

Հանրապետական վարչության հայտարարությունը

Ինչպես հայտնի է մամուլից ու հեռուստատեսությունից, Հայաստանի Ամենավար ազատական կուսակցությունը վերջերս լայն ռնարկումներ էր անցկացրել Հայաստանում աղաղեսականացման ու մասնավորեցման (սեփականաշնորհում) հարցի շուրջ: Բացի նեկուսակցական ռնարկումներից, վարչությունը կազմակերպել էր նաեւ բաց խորհրդակցություն՝ տարբեր կուսակցությունների ներկայացուցիչների, մասնագետների եւ հանրապետության վարչապետի մասնակցությամբ: Ամփոփելով դրանք, մեկ անգամ ես դրսեւորելով մասնավորեցման հարցում իր սկզբունքային դիրքորոշումը, վարչությունը հանդես է գալիս հետեւյալ հայտարարությամբ.

Մասնավոր սեփականությունը շուկայական տնտեսության հիմնարար սկզբունքներից է: Այս նկատառումով էլ մասնավորեցման անհրաժեշտությունը ՀՈԱԿը համարում է շուկայական բարեփոխումների առաջնահերթ խնդիր, միաժամանակ մատնանշելով այդ գործի մեծագույն բարդությունը: Այդպես էլ նշված է ՀՈԱԿ ծրագրում. «Մասնավորեցումը շուկայական համակարգի ձեւավորման անհրաժեշտ պայմանն է, որի իրականացման չափանիշը տնտեսական ռեսուրսների օգտագործման արդյունավետության ասիճանն է, եւ ոչ սեփականության ձեւը: Խիստ վարկածային համարելով տնտեսության կայծակնային մասնավորեցման հնարավորությունը, ՀՈԱԿը առաջնային է համարում մասնավորեցման նախապայմանների ստեղծումը՝ կառավարման առաբեկենտրոնացում, տնտեսական հարաբերություններում պետական ձեռնարկությունների սեփականության սուբյեկտի կարգավիճակի առահովում...»:

Հայաստանում, որը նախկին խորհրդային հանրապետություններից առաջինն էր, ուր սկսվել էր մասնավորեցումը, այժմ այդ գործընթացը տեղատույս է տալիս: Չեն կատարվել «սեփականաշնորհման» արդեն ընդունված ծրագրերը, ուշանում է 1994 թ. ծրագրի իրագործումը: Գերագույն խորհրդի եւ կառավարության անհամաձայնեցված գործողությունների հետեւանքով չեն ընդունվել կարեւորագույն հիմնական օրենքներ՝ սեփականաշնորհման օբյեկտների ազատի եւ մրցույթի, բաժնետիրական ընկերությունների եւ արտասահմանյան կապիտալ ներդրումների ոլորտների եւ այլն: Եղած որոշումները շատ հաճախ հակասական են եւ իրարամերժ, ուշանում է վաուչերների բաշխումը բնակչությանը: Նման դեպքերում, հասարակության ներսում «սեփականաշնորհման» նկատմամբ սկսել է ձեւավորվել անվստահության եւ վախի մթնոլորտ, որն անխուսափելիորեն մեծացնելու է դիմադրությունը շուկայական բարեփոխումների նկատմամբ եւ ծավալելու «հավասար բաշխման» գաղափարները:

Հայաստանի Հանրապետությունում իրագործվող օրենսդրորեն անբավարար ապահովված «սեփականաշնորհումը», առանց արժատական բարեփոխման, անխուսափելիորեն հանգեցնելու է արտադրական ներուժի լարադաց ված մասնատմանը եւ անարդյունավետ ու անվերահսկելի «շնորհմանը» ա ռանձին «ընտրյալներին»: Այսպիսի դեպքերում ազատական շուկայական տնտեսության փոխարեն ՀՀում կարող է ձեւավորվել մենաշնորհային ավատատիրական ասիական կարգի տնտեսություն իր քաղաքական կառույցներով: Վերջինս երբեմ չի կարող առահովել իր քաղաքացիների բարեկեցիկ, անվտանգ եւ արժանավայել կյանքը:

ՀՈԱԿ ՀՎ գտնում է՝

Մասնավորեցումը մնում է տնտեսությունը շարունակական ինքնազարգացման վիճակից դուրս բերելու հիմնական ուղիներից մեկը՝ այն կիսաթափ տնտեսական ակտիվությունը եւ կծեւավորի իրական ժողովրդավարության հիմքերը:

Մասնավորեցման ծավալումը կոժանդակի նաեւ երկարատեւ ներդրումների իրականացմանը, որը էականորեն կկայունացնի տնտեսական կացությունը եւ դեպքերներ կստեղծի հետագա տնտեսական աճի համար:

ՀՈԱԿ Հանրապետական վարչությունը, հավատարիմ մնալով տնտեսության մեջ ազատականության սկզբունքին, դատապարտում է սեփականաշնորհման գաղափարը եւ դրանից բխող գործընթացները եւ հանրապետության նախագահին, Գերագույն խորհրդին ու կառավարությանը կոչ է անում արագացնել ընդունված ծրագրերի կատարումը:

ԴԱՐԲԱԿՈՂ

Հարավ-արեւելքում ծանր դաշտանական մարտեր

Թշնամու օդուժը կրկին ռմբակոծեց Ստեփանակերտը

ՎԱՀՐԱՄ ԱՂԱՍԻՆՅԱՆ

ՍՏԵՓԱՆԱԿԵՐՏ, 20 ԱՊՐԻԼ. Ռազմական գործողությունների ծանրության կենտրոնը տեղափոխվել է զարաբաղյան ճակատի հարավարեւելյան հատվածը, որտեղ այսօր վաղ առավոտյան ադրբեջանական կազմավորումները հրետանային ուժգին նախապատրաստությունից հետո անցել են լայնածավալ հարձակման Ֆիզուլու շրջանի Կարախանբեյլի եւ Ալիանլի գյուղերի ուղղությամբ: ԼՂՀ դաշտանային դաշտային դիրքերի ուղղությամբ: ԼՂՀ դաշտանային դաշտային դիրքերի ուղղությամբ: Այսօր մոտ ժամը 17-ին ադրբեջանական բանակի մի քանի ռազմական իմենաթիոներ կրկին խախտել են ԼՂՀ օդային սահմանը եւ ռմբակոծել Ստեփանակերտի բնակելի թաղամասերը: Կան վիրավորներ եւ ավերածություններ: Ռմբակոծմանը ականատես եղան Քերոլայն Քոկսը եւ նրան ուղեկցող օտար լրագրողներ:

Գարնանային զորակոչ

Երեկ, Հայաստանի Հանրապետության նախագահ Լեւոն Տեր-Պետրոսյանը հրամանագիր է ստորագրել 1994 թ. գարնանային զորակոչ անցկացնելու մասին, որտեղ ասվում է. «Զինապարտության մասին» Հայաստանի Հանրապետության օրենքի 16 հոդվածի համաձայն, որոշում եմ.

1. 1994 թ. մայիս-հուլիս ամիսներին անցկացնել արական սեռի այն քաղաքացիների ժամկետային զինվորական ծառայության գարնանային զորակոչ, որոնց 18 տարին լրանում է մինչեւ զորակոչի օրը, ինչպես նաեւ այն քաղաքացիներին, որոնք կոչվել են նախկինում ստացած տարկեցման իրավունքը:

2. 1994 թ. հունիս-հուլիս ամիսներին Հայաստանի Հանրապետության զինված ուժերի շարքերից դուրս եկած սահմանված ժամկետը ծառայած զինծառայողներին:

3. Հայաստանի Հանրապետության կառավարությանը ձեռնարկել անհրաժեշտ միջոցներ գարնանային զորակոչը կազմակերպելու եւ անցկացնելու, այդ թվում ժամկետային զինվորական ծառայության զորակոչվելու համար այլ դեպքերում գտնվող Հայաստանի Հանրապետության 18 տարին լրացած արական սեռի քաղաքացիների համատասխան զինկոմիսարիատներ ներկայանալն առահովելու ուղղությամբ:

Ելցինը դատապարտ է անձամբ որոշում ընդունել Ղարաբաղի հարցի կարգավորման վերաբերյալ

Բաքվի ռադիոն հաղորդել է, որ ԱՊՀ դեսպանությունների դեկավարների դռնփակ նիստում նախագահ Ելցինը հրաժարական կոչով դիմել է Ադրբեջանի եւ Հայաստանի նախագահներին եւ ընդգծել է, որ այդ դեռոում ինքը դատապարտ է գալ տարածաշրջան եւ տեղում որոշում ընդունել հակամարտության կարգավորման վերաբերյալ: Այս տեղեկությունն ապրիլի 18-ին Մինսկում ԱՊՀ գործադիր քարտուղարության կենտրոնակայանում, լրագրողներին հայտնեց գործադիր քարտուղար Իվան Կորոչենյան: *ԼՏ*

ՏԱՐԱՌՈՍ

Ռուբլու գոտի մտելը հեշտ չէ

ՔՅՈԼՆ, 20 ԱՊՐԻԼ, ԼՈՅՅՍ ՏՍՊՍԼ. «Գերմանական ալիք» ռադիոկայանը հաղորդում է, որ ԱՊՀ երկրների կառավարությունների ղեկավարների խորհրդի նիստից հետո Բելառուսի վարչապետ Կեբիչն ասել է, թե «ԱՊՀ երկրների տնտեսական գործունեությունը հակակարգող միջոցեսական տնտեսագիտական կոմիտեի փոխարեն ստեղծվեց անորոշ մի մարմին, որը զուտ խորհրդակցական դեր ունի»: Կեբիչն ասել է, որ ռուբլու գոտի դատապարտ են մտնել Ղազախստանն ու Հայաստանը, բայց նրանք դրանք է անցնեն այն ուղին, որի համար Բելառուսից դատանջվեց երկու տարի:

ՀԱՀ-ում ընտրական փակուղին բացվեց

ՅՈՀԱՆԵՍԲՈՒՐԳ, 20 ԱՊՐԻԼ, ՍՏՅ. Ղարաբաղյան հանրապետությունում բազմաստիճան ընտրությունները կկայանան ճիշտ մեկ շաբաթ հետո: Ընտրական փակուղին բացվեց, երբ Զուլու ցեղախմբի առաջնորդ Բուրելեգին հրաժարվեց իր հայտարարած բոյկոտից եւ համաձայնություն տվեց, որ ընտրությունները կայանան որոշված թվականին: Փոխարենը, Բուրելեգին նախագահ դր Ֆլերից եւ Աֆրիկյան ազգային կոնգրեսի առաջնորդ Մանդելայից խոստում ստացավ, որ սահմանադրական հանրաքվեի ենթարկվելու են Քուա Զուլուի բաղավորությունը:

ԲՈՍՆԻԱ

Ելցինը առաջարկում է գագաթաժողով անցկացնել

Կարաջիչ. «Սերբերը կդատապարտվեն բոլոր մասշտաբի միջոցներով»

Բոսնիայի սերբերի դիրքերին ՄԱԿի գլխավոր քարտուղար Բուտրոս Ղալիի կոչի համաձայն օդային նոր հարվածներ հասցվելու դեպքում «տեղի կունենա հակամարտության ահավոր ծավալում, կծագի դատերազմ», Սարաեւոյի մերձակա Պալե քաղաքում երեկ հայտարարեց բոսնիացի սերբերի ղեկավար Ռադովան Կարաջիչը: Լրագրողների հարցերին դատասխանելիս նա ընդգծեց, որ սերբերը «կդատապարտվեն բոլոր մասշտաբի միջոցներով» եւ մատիր չեն «դատսիվ կերպով ադասել» ՆԱՏՕ-ի ռազմաօդային ուժերի օդային գրոհներին: Կարաջիչի կարծիքով նման օդային հարձակումների կոչտը «ոչ թե նդատասում են հաշտության բանակցություններին», այլ լոկ երջանում տում են իրադրությունը:

Մյուս կողմից, ՄԱԿ-ի գլխավոր քարտուղարի դատասանական ներկայացուցիչ Ջո Սիկսը, նույն օրը Նյու Յորքում հայտնեց, թե ՆԱՏՕ-ն ադայմտ չի դատասխանել Բոսնիայի 6 «անվտանգ երջանների» օդային հարվածներ հասցնելու ՄԱԿ-ի գլխավոր քարտուղարի խնդրանքին:

Իր հերթին, Բորիս Ելցին երեկ Մոսկվայում հայտարարեց, թե հաշտարարային ընկերակցությունը կոչված է վճռական միջոցներ ձեռնարկելու Բոսնիայի ճգնաժամի քաղաքական լուծման համար: Ռուսաստանի նախագահի մամլո ծառայության տարածած հայտարարության մեջ նշվում է, որ «Բոսնիայի ու Հերցեգովինայի հակամարտությունը հայտնվել է վտանգավոր ծավալման եզրին, չնայած Ռուսաստանի եռանդուն դիվանագիտական ջանքերին, որոնք ձեռնարկվել են ՄԱԿ-ի, միջազգային ընկերակցության մյուս անդամների հետ համատեղ: Բոսնիացի սերբերի ղեկավարությունը դեռեւ է կատարի Ռուսաստանին տված խոստումները, դադարեցնի հարձակումները եւ հետ քաշվի ՄԱԿ-ի կողմից «անվտանգության երջան» հայտարարված Գորաժդե քաղաքից, դադարեցնի արգելափակումը ՄԱԿ-ի ուժեր մտցնելու համար, աղաբերգափակի Բոսնիայում ու Հերցեգովինայում ՄԱԿ-ի անձնակազմը»: Այս կապակցությամբ, ընդգծեց Ռուսաստանի նախագահը, «հավատում եմ ՄԱԿ-ի մասնակցությամբ Ռուսաստանի, ԱՄՆ-ի եւ Եվրոպական միության գագաթաժողով անցկացնելու առաջարկությունը»:

ԱՌՈՒԼԻՍ

Ղարաբաղի խնդրում հաղթողներ չեն կարող լինել

Հարրի Գիլմոր. «Երջափակումներն ու էմբարգոն անօրինական են»

ՏԱՏՈՒՆ ԱՍԱՏՐՅԱՆ

«Հայաստանը մնում է ժողովրդավարական երկիր, ժողովրդավարական կառավարությամբ, որն աշխատում է զարգացնել այդ ընթացքը եւ գնում է դեպի շուկայական հարաբերություններ», այս հայտարարությունն արեց Հայաստանում Ամերիկայի Միացյալ Նահանգների արտակարգ եւ լիազոր դեսպան Հարրի Գիլմորը, երեկ իր առաձնատանը հրավիրված մամուլի ասուլիսին, որին հրավիրել էին «Ազգ», «Երկիր», «Լրագիր», «Ռեսպուբլիկա Արմենիա», «Գոլոս Արմենիի» բերբերի. Սնարֆ եւ Նոյյան Տաղան գործակալությունների թղթակիցները: Մոտ երկու ժամ տեւած անկաշկանդ զրույցի ընթացքում շատ հարցեր շոշափվեցին, որոնք կարելի է բաժանել մի քանի խմբի:

Նախ, հարց տրվեց ամերիկյան կերոսինի բաշխման ընթացքի մասին, թե ինչպես դրանք է մինչեւ հիմա չիրացված կերոսինները ասա-

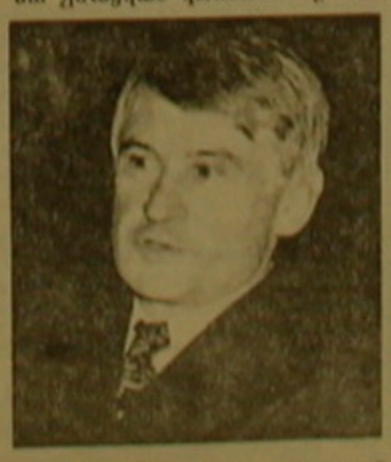

նան իրենց հասանելիքը: Դեսպան Գիլմորը դատասխանեց, թե շուտով Հայաստանի կառավարությունը եւ ՀՀ-ում ԱՄՆ

Տես # էջ 2

digitised by A.R.A.R.@

ԱԶԳ

տեղական

Սկիզբը էջ 1

դեսպանությունը հանդես կգան մի հայտարարությամբ, որ կնշվեն բաշխման հետ կապված բոլոր նոր որոշումները: Ընդ որում, եւ՝ հայկական կողմը, եւ ամերիկյան թիմը հակված են, որպեսզի մնացած կերոսինը Բաթումից բերվի Հայաստան եւ դահվի մինչեւ մյուս ձմեռ: Նրա ասելով, մինչեւ հիմա Երեւանում կերոսին են ստացել 125 հազար, վում էր նույն բանային, թե ինչո՞ւ այդ դեպքում ԱՄՆ-ն կերոսինը չտեղափոխվեց Թուրքիայի տարածքով, որը լիովին վերահսկում է իր ներքին օդակները: Դեսպան Գիլմորի ասելով, իհարկե, ԱՄՆ-ի կառավարությունը կնախընտրեր, որ Թուրքիան թույլ տար իր տարածքով Հայաստան բերել կերոսին: «Բայց Թուրքիայի կառավարությունը ինքնիշխան է եւ չի ենթարկվում որեւէ մեկին», նշեց կենտրոնատեղին), ինչ որ որոշումներ չեն ընդունվում, որոնք սահմանափակումներ դնեն մասնակից երկրների գործունեության վրա», ասաց Հարրի Գիլմորը:

Ղարաբաղյան խնդրի հարցում դեսպան Գիլմորը, մեծ նշանակություն տալով ԵԱՀԽ-ի եւ այլ շահագրգիռ դեսպանությունների ջանքերին, հայտարարեց, թե Ղարաբաղի հակամարտությունը չի կարող հաղթա-

ԱՍՈՒԼԻՍ

Ղարաբաղի խնդրում հաղթողներ չեն կարող լինել

Հարրի Գիլմոր. «Շրջափակումներն ու էմբարգոն անօրինական են»

Գյումրիում 40 հազար եւ Վանաձորում 35 հազար մարդ: Միեւնույն ժամանակ, նշելով կերոսինի տեղափոխման հետ կապված դժվարությունները, հատկապես կապված Վրաստանի տարածքի հետ, հայտնեց, թե կերոսինի ծրագիրն ընդհանուր առմամբ կարելի է համարել հաջողված: Դեսպանը հերքեց այն խոսակցությունները, թե կերոսինի ուշացման հարցում իրենց մեղքի բաժինն են ունեցել նաեւ ամերիկյան ոչ կառավարական կազմակերպությունների ներկայացուցիչներ, որոնք բացակայել են Հայաստանից: Նա հայտնեց, որ անգամ մի քանի շաբաթով արձակուրդի մեկնած դաշտնասար անձինք տեղում բողել են փոխարինողներ, որոնք ցանք ու եռանդ չեն խնայել այդ խնդիրը լուծելու հարցում: Ինչ վերաբերում է Վրաստանի կառավարության հետ հարաբերություններին, առա նրա դեղդմամբ եւ ԱՄՆ-ն, եւ Հայաստանը ամենաբարձր մակարդակով շարունակում են հաղորդակցվել վրացական կողմի հետ: «Բայց նաեւ բացատրել ենք, որ Վրաստանի դժվար դայմաններում վրաց կառավարությունը չի իշխում բոլոր օդակների վրա», ասաց դեսպանը եւ նշեց, թե որոնցի գալիք ձմռանն էլ նույն խնդիրներ չծագեն, արդեն իսկ ձեռնարկվում են միջոցառումներ, որ հնարավորին չափ լուծվի այդ խնդիրը:

Մյուս հարցն ուղղակիորեն առնչվում էր նույն բանային, թե ինչո՞ւ այդ դեպքում ԱՄՆ-ն կերոսինը չտեղափոխվեց Թուրքիայի տարածքով, որը լիովին վերահսկում է իր ներքին օդակները: Դեսպան Գիլմորի ասելով, իհարկե, ԱՄՆ-ի կառավարությունը կնախընտրեր, որ Թուրքիան թույլ տար իր տարածքով Հայաստան բերել կերոսին: «Բայց Թուրքիայի կառավարությունը ինքնիշխան է եւ չի ենթարկվում որեւէ մեկին», նշեց դեսպանը:

Հարցին, թե ինչպիսի դիրքորոշում կունենան ԱՄՆ-ն եւ Թուրքիան Կիպրոսի հարցում ՆԱՏՕ-ի անդամներ Հունաստանն ու Թուրքիան ունեն տարբեր մոտեցումներ: Նույն ձեւով նաեւ ՆԱՏՕ-ի անդամներ Ֆրանսիան, Թուրքիան եւ Հունաստանը տարբեր կերպ են վերաբերվում Հայաստանին: Այլ հարց է «Համագործակցություն հանուն խաղաղության» ծրագիրը, որն ունի խաղաղական բնույթ, բայց նախատեսված է նախկին Խ. Միության եւ Արեւելյան Եվրոպայի հանրապետությունների համար, որոնցի ծանրությանն աղագա խաղաղության ապահովման տարբեր երկրների ծրագրերին: Մինչեւ անգամ մի շարք երկրներ արդեն միացել են այդ ծրագրին:

«Այսինքն, երբ ես խոսում եմ Կովկասի նկատմամբ իրականացվող խաղաղարարության մասին, նկատի ունեմ, որ Բրյուսելում ՆԱՏՕ-ի նակ բերել կողմերից որեւէ մեկին:

ԱՄՆ-ի դաշտանական դիրքորոշումն այն է, որ շարունակվեն Մինսկի խմբի շրջանակներում ընթացող բանակցությունները: Այն հարցին, թե Հայաստանի առաջին փոխարտգործնախարարի կարծիքով, դեռեւս ԵԱՀԽ-ի եւ Ռուսաստանի ծրագրերը չեն միավորվել եւ անգամ Ղարաբաղի խնդիրը հնարավոր է լուծել առանց ԵԱՀԽ-ի, դեսպան Գիլմորը արտահայտեց իր վերաբերմունքը, ասելով, թե դրա. Լիդարիտյանը այն էջաթիվ փորձագետներից է, որոնք բաջանոր են Ղարաբաղի խնդրին, եւ երբ նա ասում է մերձեցում չկա՝ դա լուրջ խոսակցություն է փորձագետի կողմից:

Խոսելով Ադրբեջանի կողմից իրականացվող շրջափակումների մասին, դեսպան Գիլմորը հայտարարեց, թե ԱՄՆ-ի կառավարությունը անօրինական է համարում շրջափակումներն ու էմբարգոն, ինչպես նաեւ դատապարտում է Հայաստանի խաղաղների օդային ռմբակոծումները: Վերջում դեսպանը հայտնեց նաեւ, որ ապրիլի 24-ին ինքը կայցելի Եղեռնի զոհերի հիշատակը հավերժացնող հուշարձան:

«Ինձ համար հաճելի է, որ այդ դիսով ես հնարավորություն ունեմ իմ հարգանքը մատուցել հայ ժողովրդին ու Հայաստանին», եզրափակեց նա, խոստանալով հետագայում ես շարունակել նման հանդիպումները:

ԱՊՀ

Սեւծովյան համագործակցության խորհրդարանականների նիստը

ԱՆԿԱՐԱ, 20 ԱՊՐԻԼ, ՆՈՅՅԱՆ ՏԱՊԱՆ: Ինչպես հաղորդել է «Թուրքիայի ձայն» ռադիոկայանը, այսօր սկսվեց Սեւծովյան տնտեսական համագործակցության խորհրդարանականների համաժողովի բնաջնջիչությունը, առեւտրի, տեխնիկայի ու շրջակա միջավայրի հարցերով զբաղվող կոմիտեի նիստը: Նիստին մասնակցում են Թուրքիայի, Ռումինիայի, Վրաստանի, Ալբանիայի, Հայաստանի, Ադրբեջանի, Մոլդովայի, Ռուսաստանի շուրջ հարյուր խորհրդարանականներ: Նիստը կտեւի երկու օր:

Երկու հանդիպում Հայաստանի եւ Նախիջեւանի ներկայացուցիչների միջեւ

Ապրիլի 19-ին ըստ նախնական դայմանավորվածության ՀՀ Վայքի շրջանի սահմանագծում տեղի ունեցավ հանդիպում Հայաստանի եւ Նախիջեւանի ներկայացուցիչների միջեւ, որոնք մասնակցում էին Հայաստանի եւ Նախիջեւանի հարակից երկու շրջանների զինվորական հրամանատարության, գործադիր իշխանությունների եւ ՆԳ մարմինների ներկայացուցիչներ: ՀՀ դաշտպանության նախարարության մամուլի կենտրոնից հայտնեցին, որ կողմերը քննարկեցին կողմերի միջեւ հեռախոսային եւ այլ կապի վերահաստատման խնդիրներ: Պայմանավորվածություն ձեռք բերվեց Բարձրունի գյուղի սահմանամերձ հիսուն հեկտար ցանքատարածությունում գյուղատնտեսական աշխատանքները վերականգնելու մասին: Նույն օրը Մեղրու սահմանագծում տեղի ունեցավ հանդիպում Մեղրու եւ Օդուբաղի շրջանների դատվիրակությունների միջեւ: Օդուբաղի շրջանային իշխանությունների դատակարման դատճառով Նախիջեւանի կողմից հանդիպմանը մասնակցում էին միայն ժողովրդական ճակատին չենթարկվող զինվորական հրամանատարության ներկայացուցիչներ: Սահմանային միջադեպերը կանխելու նդատակով դայմանավորվածություն ձեռք բերվեց երկուսեթ ուժեղ վերահսկողություն եւ հեռախոսակապ հաստատել զինվորական ստորաբաժանումների միջեւ: ԼՏ

«Առաջին քայլը դետք է անեն իշխանությունները»

«Այս տարվա փետրվար ամսից սկսած ներկա եւ նախկին իշխանավորների փոխադարձ մերկացումները, ՀՀ նախագահի լռությունն ու անտարբերությունը Հայաստանում ստեղծել են բուն նավոր մթնոլորտ: Այս ամենը, ավելացրած օրվա հաց ճարելու հոգսը, ազգային նկարագրի աղճատումը, արտագաղթը, բացասաբար են անդրադառնալու մեր ազգային նդատակները իրագործելու ջանքերի վրա», Նոյյան Տաղան գործակալության բդրակցին ասաց Հայաստանի Հանրապետական կուսակցության խորհրդի նախագահ Անդրանիկ Մարգարյանը: Նրա կարծիքով, բացահայտումների այս շարքը կարող է կազմալուծել դետական շատ կառույցներ, որոնք լավ կամ վատ աշխատում էին, եւ որոնք անհրաժեշտություն են ցանկացած դետության համար:

Ըստ ՀՀԿ խորհրդի նախագահի, այս ամենն առաջացուցում է, որ ժամանակն է ստեղծել Ազգային համաձայնության ժամանակավոր կառավարություն, որի մեջ կմտնեն բոլոր այն քաղաքական ուժերը, որոնք դատրաստ են իրենց վրա վերցնելու երկիրը ճգնաժամային իրավիճակից դուրս բերելու դատասխանատվությունը: ՀՀԿ-ն գտնում է, որ այս աշխատանքներին դետք է մասնակցի նաեւ ՀՀՇ-ն:

Անդրանիկ Մարգարյանը իշխանությունների վրա քաղաքական ազդեցության լծակներ է համարում սահմանադրության համար դայքարը եւ ժամանակավոր կառավարություն կազմելու ընթացքը: Ազգային համաձայնության հասնելն անհրաժեշտ է ներքին քվազի կայունությունը իրական դարձնելու եւ հարեւան դետությունների ներքին խառնակ վիճակի կրկնությունից խուսափելու համար: «Ընդդիմության մեջ կան ուժեր, որոնց նշանաբանն է. «ինչքան վատ՝ այնքան լավ»: Մենք այդ դիրքորում չենք: Այդ դատճառով գտնում ենք, որ ազգային համաձայնության հասնելու գործում առաջին քայլը դետք է կատարեն իշխանությունները», ասաց Անդրանիկ Մարգարյանը:

ԱՆԿՐԱԴԱՐՁ

Մոսկվայում Հայաստանը ստորագրել է երկու որոշում

Երկու օր առաջ կայացավ մամուլի ասուլիսում, ՀՀ էկոնոմիկայի առաջին փոխնախարար Վարդան Մովսիսյանը, դատասխանելով մեր հարցին, նշել էր, թե Մոսկվայում կայացած ԱՊՀ հերթական վեհաժողովի ժամանակ վճարային միության համակարգի մասին փաստաթուղթ էին ստորագրել: Էկոնոմիկայի նախարարության մամուլի քարտուղար Գեւորգ Ստեփանյանի ասելով, տեղի է ունեցել որոշ բյուրեղացություն, քանի որ փոխնախարարը նկատի է ունեցել համաձայնագրերի ստորագրումն ընդհանրապես: Այնինչ Հայաստանն ստորագրել է երկու որոշում. «ԱՊՀ Տնտեսական միության անդամ երկրների վճարային միության հայեցակարգի նախագծի մասին» եւ «Բազմակողմ հաշվարկների միջոցով տական բանկի նախագծի եւ միջոցով տական բանկի աշխատանքների սկիզբը առաջիկայում միջոցառումների մասին»:

ՀԱՅՏԱՐԱՐՈՒԹՅՈՒՆ

Վաճառում եմ սեփականաշնորհված քառ. շենքի (հինգ հարկանի) երկրորդ հարկի վեց սենյականոց բնակարան երկոդանի դատշգամբներով 6X1 եւ 13X2.20 մ, երկու խոհանոց, երկու բաղնիք, երկու հեռախոս:

Զանգահարել օրվա բոլոր ժամերին: Լեոյի 9, բն. 6: Հեռ. 53.46.56, 53.46.57: Հարությունյան Հ.

ՀԱՄԱԿԱՐԳՉԱՅԻՆ ԿԱՊ

Մի քանի ժամում՝ աշխարհի ցանկացած ծայրը

ՄԱՐԻՈՆԱ ԵՐԵՄՅԱՆԸ

Դեռ երեկ անհեռակայելի էր թվում հաշված ժամերի, նույնիսկ տարիների ընթացքում նմանկը Հայաստանից, ասենք ... Հոնդուրաս կամ Մեքսիկա հասցնելը: Այսօր դա հնարավոր է դարձել հակառակ բոլոր շրջափակումների, էկեկտրոնային փոստի համակարգչային կապի բազմաթիվ ծառայություններից մեկի շնորհիվ, որ հանդիսանում է հանրապետությունում իր հանձնարարությունները առաջարկում Ռուսաստանի «Ռելկոմ» ազգային հեռուստահաղորդակցական կապի ներկայացուցիչ «ՄՏԴ ԳՐՈՒՊ» սահմանափակ դատասխանատվությամբ ընկերությունը:

Իսկ նրա հիմնական ծառայությունն է տեղեկատվական տարածքումը, այսինքն, դրանց սանում են եւ տրամադրում ցանկացած գիտական, առեւտրային, տեղեկատվական, գովազդային եւ այլ տեղեկատվություն: Սակայն խմբի գիտնականներ, համակարգչային ծրագրավորող Դմիտրի Մուրաղյանի, տեխնիկական տնօրեն Արմեն Տեր-Հովհաննիսյան-Ցիցինյանի եւ առեւտրային տնօրեն Բորիս Դեմիրխանյանի գլխավոր խնդիրը դարձավ «Ամենտ» միասնական ազգային համակարգչային ցանցի ստեղծումը: Այսօր արդեն գործում է հայաստանի առաջին ազգային ցանցի «Մինի Մոդելը» Հայաստանի «Ամենտ» գիտական ցանցը: Այն ստեղծվել է Հայաստանի Հանրապետության Գիտությունների ազգային ակադեմիայի բազայի վրա վերջինիս 30 գիտահետազոտական ինստիտուտներով, նախագահությամբ եւ ֆունդամենտալ գրադարանով: Նրա գլխավոր հանգույցը տեղավորված է ակադեմիայի ինֆորմատիկայի եւ ավտոմատացման հիմնախնդիրների ինստիտուտում, որի տնօրենն է ԳԱԱ թղթակից անդամ, դրոֆեսոր Յուրի Շոմոյանը: «Ամենտ» ցանցն այժմ առաջին հերթին տարածում է դետական հիմնարկներին ու խոշոր բանկերին:

Աշխարհում գոյություն ունեն բազմաթիվ համակարգչային ցանցեր, բացառում է Բորիս Դեմիրխանյանը, «Ամենտը» կողմնորոշված է դեպի «Ինտերնետ» համաշխարհային համակարգչային ցանցը, որը միավորում է դրանցից շատերը, ավելի ճիշտ գործնականում գրեթե բոլոր մասնագիտացած եւ ազգային համակարգչային ցանցերը: Իսկ ինչ վերաբերում է «Ամենտին», առա մեր խնդիրն էր ոչ միայն տեղեկատվություն ստանալ դրսից, այլեւ ունենալ հանրապետության ներսում աշխատող ցանց, որտեղ յուրաքանչյուր բաժանորդ կարող է ինքն էլ իր հերթին կուտակել ու բաշխել տեղեկատվությունը: տալ այն «Ամենտի» հանձնարարությունների եւ «Ինտերնետի» միջոցով արտասահմանցի ադատորդներին: Ուստի այժմ շարունակվում է գիտության տարբեր ճյուղերին, հանրապետության արդյունաբերությանը վերաբերող տվյալների բազայի ստեղծումը: Ծրագրվում է ունենալ նաեւ տվյալների բանկ Հայաստանի գործարար մարդկանց մասին եւ այլն»:

... Սեղմում ես հարկավոր ստեղը, եւ համակարգչի էկրանին առկայծում են գույնզգույն լույսերը: Ծդբակցությունը ճանաչում է ընկնում... Ամենատը երկու երեք ժամ հետո այն կհասնի հասցեատերը: Կարդ աշխատում է ինքնավար կարգով եւ օրվա բոլոր ժամերին մատչելի է տարածողներին: «Ամենտի» գլխավոր համակարգչի մեջ դահեստավորվում են բոլոր տվյալները գրանցված բաժանորդների մասին, նրանց «հասցեները», նշանաբառերը: Բացի գրանցման ծառայություններից, գլխավոր հանգույցը կատարում է նաեւ բդրակցության առանման լավագույն երդուղու որոնման գործընթացում ամենակարճը: «Իր «լույսը» կարող է մեզ մոտ վառել ամեն ոք, ասում է Արմեն Տեր-Հովհաննիսյան-Ցիցինյանը, դրա համար դատարաստ հարկավոր է դառնալ մեր բաժանորդը: Երբ մեզ չի հետաքրքրում գիտական տեղեկատվությունը, կարող ենք, ասենք, բերք «բաժանորդագրվել» միայն այն տարբերությամբ, որ այդ բերքով չեք կարող «շրջանցման» վառարան վառել»:

Ինչդիսի՞ն կլինի «Ամենտը»: Հայաստանի ազգային ցանցի ընդհանուր համաստյքը կտեղծեն նաեւ իրենք բաժանորդները, ակտիվորեն մասնակցելով վերջինիս զարգացման ու կազմավորման բարդ ընթացքին:

Ինքնագնա

ՈՒՍԿԱՆԱՐ ԱԶԳԱՏԱԿԱՆ ՕՐԱԹԵՐԹ
Հրատարակչության Դ տարի
Պարբերական եւ հրատարակիչ
«Ազգ» թերթի հիմնադիր խորհուրդ
Երեւան 375010, Հանրապետության 47
Թաղ 562941 տելեքս 243266 CPIRI SU
Գլխավոր խմբագիր
ՅԱԿՈԲ ԱԵՏԻՔԵԱՆ / հեռ. 521635
Խմբագիր
ՀԱՍԼԵՏ ԳԱՍՊԱՐԵԱՆ / 529221
Տնօրեն
ՍԱՐԳԻՍ ՍԱՐԳՍԵԱՆ / 562863
A STYLE համակարգչային
ծառայություն / 581841
Ոճը եւ տարածումը ՊԱՌԵԼ ԴԱԼԱՔԵԱՆԻ
Apple Macintosh
համակարգչային շարվածքը
«Ազգ» թերթի
Azg
ազգային օրաթերթ
LIBERAL DEMOCRATIC NEWSPAPER
Editor
H. AVEDIKIAN / phone: 521635
47 Hanrapetoutian st.,
Yerevan, Armenia, 375010
Published in U.S.A. by AZG Publishing Co.,
22122 Sherman Way, Suite 203, Canoga Park,
CA 91303. Call (818) 598-0423 Fax:
(818)340-9819 for subscription rates.
Publisher - Հրատարակիչ
Dr. Krikor Krikorian -
Դոկտ. Գրիգոր Գրիգորեան
Executive Director - Տնօրէն
Vartan Karaoghlanian -
Վարդան Գարաւողլանեան
Production Manager -
Raffi Shoubookian
Արտադրութիւն
Ռաֆֆի Շուպուքեան
«ԱԶԳ» օրաթերթը հրատարակվում է ԱՄՆ
«ԱՐԻՆԱՆ» ՍՊԸ-ի համակարգչային կապով
Հեռախոս 7 8852 281425.
Թաղ 7 8852 285082
E-MAIL INTERNET ROOT.
YEREVAN @ REX IASNET. COM

digitised by A.R.A.R.@

ԱԶԳ

ԵՐԿՐԱՄԱՍ

ԹԲԻԼԻՍԻ

«Վրաստանը պետք է պատրաստ լինի ռազմական լուծմանը»

ԹԲԻԼԻՍԻ, 19 ԱՊՐԻԼ, ՆՈՅՅԱՆ ՏԱՊԱՆ. Իր ռադիոելույթում Վրաստանի ղեկավար էդուարդ Շեւարդնաձեն ասաց, որ ԱՊՀ ղեկավարների առաջ դրված Աբխազիայի խնդրի խաղաղ կարգավորման ծրագիրը համարում է առավել իրատեսական, քան երբեւ ՄԱԿի խաղաղարար ուժերի տեղաբաշխումը: Նրա խոսքերով, չնայած շարունակվող բանակցություններին, Վրաստանը պետք է պատրաստ լինի հակամարտության ռազմական լուծմանը: Գլխավոր խնդիրը գաղթականների տուտափույթ վերադարձն է, ուստի նախապատվությունը կտրվի ՄԱԿի կամ ԱՊՀի այն տարբերակին, որը թույլ կտա այդ հարցն անհապաղ լուծել: Վրաստանի ղեկավարի խոսքերով, եթե ՄԱԿի ուժերը հակամարտության գոտի մտնեն միայն օգոստոսին, արդեն այդ ժամկետները Վրաստանի համար անընդունելի կլինեն: Ուստի Մոսկվայում ընդունված հայտարարությունը գաղթականների վերադարձի հնարավորություն է տալիս, նշեց Շեւարդնաձեն: Ապրիլի 19-ին ժնեւում սկսվեցին վրաց-աբխազական բանակցություններ: Կենեւակվեն Վրաստանի տարածային ամբողջականությունը ապահովելու Վրաստանի եւ Աբխազիային ինքնիշխանություն տալու աբխազական կողմի պահանջները:

«Ռեգոնաս» թերթի տեղեկատվությամբ՝ Վրաստանի նախագահ Էդուարդ Շեւարդնաձեն հանդիպում է ունեցել Ռուսաստանի նախագահ Բորիս Ելցինի հետ: Հանդիպմանը քննարկվել է Աբխազիայի հակամարտության կարգավորման նոր տարբերակով բանակցությունների շարունակման օգտին: Հարցման մասնակիցների 23,2 տոկոսը հանդես է եկել ռազմական գործողությունները վերսկսելու օգտին: 17,5 տոկոսը դժվարացել է պատասխանել այդ հարցին:

«Հայերը հարձակվում են չորս ճակատով»

Վերջին ամիսներին իր սեփական հոգսերի բեռան տակ կքած Անկարան կարծես դադարել է Ղարաբաղի հարցում նախկին ակտիվությունը դրսևորելուց: Թուրքական դիվանագիտության ջանքերն էլ հիմնականում ուղղված են Բոսնիային, եւ հայ-ադրբեջանական հակամարտության լուսաբանումն իրականացվում է հիմնականում թուրքական լրատվական միջոցների Բաքվի թղթակիցների հաղորդագրությունների հիման վրա եւ, որպես կանոն, առանց մեկնաբանությունների: Այնուամենայնիվ, այդ հաղորդագրությունները հետաքրքրություն են առաջացնում եւ դեղերը ներկայացնում են Ադրբեջանի դաշտանության նախարարությանը Ձեռնտու տեսանկյունից: Ստորեւ բերվում է բերված «Տյուրքիյե» թերթից հաղորդագրությունը, չնայած մեկ շաբաթվա վաղեմիությանը, պատկերացում է տալիս ռազմաճակատի իրադարձությունների թուրքական ընկալման մասին:

Ղազախի ուղղությամբ: Թարքառ հաղորդում կան մեծ հանգամանքներ զոհեր եւ վիրավորներ: Չորս ճակատներում մարտերի բեռնվածությունն ստիպեց ադրբեջանական բանակում տագնապի ազդանշան հնչեցնել:

Համաձայն տարածաշրջանից ստացվող լուրերի, ադրբեջանական բանակը դիմեց հակահարձակման Լաչինի ձեռքում գտնվող Գյոյլիսանն ու Թալիշը: Գյոյլիսանը, որ դարձյալ հայերի ձեռքում է, ամրացրեց հայերի դիրքերը: Գյոյլիսանը, որ դարձյալ հայերի ձեռքում գտնվող Գյոյլիսանն ու Թալիշ

ԱԶԳ

հրատարակ

Խորհրդարանի հանձնաժողովն անզո՞ր է

Այս թեմային առնչվող իմ նախորդ հոդվածում («Կրճատումներ հեսին թվով», «Ազգ», մարտի 15), գրել էի այն մասին, որ կառավարությունը, ի դեմս ոչ այն է բարձրագույն կրթության եւ գիտության (ԲԿԳ), ոչ այն է էկոնոմիկայի նախարարության, սկսած հունվարից, կրճատել էր մի շարք գիտական թեմաների հատկացումներ: Առավել արտառոցն այն էր, որ այդ կրճատումը կատարվել էր հեսին թվով. վերջերս մարդկանց հայտարարել էին, որ նրանք հունվարից ազատված են աշխատանքից: Իմ այն հոդվածում կար կշտամբանք նաեւ Գեղարքունի խորհրդի լեզվի, գիտության եւ կրթության հանձնաժողովի հասցեին, որը, ինչպես ինձ թվում էր, գրեթե անտարբեր էր գիտության եւ գիտաշխատողների գլխին եկածի առթիվ:

Հանձնաժողովի նախագահ Ռաֆայել Ղազարյանը եւ նրա տեղակալ Ռաֆիկ Արզարյանը որոշ ճշտումներ արեցին այս կարգադրությամբ: Նրանք հանձնարարեցին, որ հեսին թվով մարդկանց աշխատանքից ազատելը (եթե իմ գրածը համապատասխանում է իրականությանը) ոչ թե դարձյալ անթույլատրելի է, այլեւ «դատարանի գործ է»: Ավելին, մի Ղազարյանը հիշեցրեց, որ անցյալ տարի մարդիկ աշխատանքից ազատելը հունվարի 15-ից հետո չի թույլատրվում: Դրանք ինձ թվում էին ինչպես գեղեցիկ, այնպես էլ տեղական բնույթի իշխանության մարմիններում: Ինչ վերաբերում է ՀՀՇ-կոմկուս խաղաղական դայֆարին, կարելի է ասել, որ այն ըստ էության տեղի չունեցավ, այստեղ վճռորոշ դեր կատարեց ժողովրդի մեծամասնության խիստ դժգոհությունը կոմունիստական բռնատիրական կարգերից եւ կոմկուսի յոթանասնամյա նամյա տիրապետությունից: Ձվարկված երկու դատաձաներն էլ բավարար են ասելու, որ այնուամենայնիվ Հայաստանում լիարժեք ժողովրդավարական ընտրություններ չեն կայացել:

«Ժողովրդավարական գործունեության էությունը, համայնային եւ ազգային կյանքում նրա խաղաղաշունչ գործունեությունն է: Առանց այդ լայն ու տեւական մասնակցության, ժողովրդավարությունը կսկսի թուլանալ եւ կդառնա փոքր թվով խմբերի եւ կազմակերպությունների մենաշնորհը»: Այս տխուր դատապարտն է իշխում ներկայիս Հայաստանում, որի շարունակումը հղի է ծանր հետեւանքներով՝ բռնատիրական համակարգի վերականգնմամբ ու արմատավորմամբ: Ժողովրդի մի հոծ զանգված կրկին լիովին անտարբերությամբ է լցված կառավարման ողջ համակարգի, գործընթացների, նաեւ սեփական ճակատագրի նկատմամբ:

«Դեմոկրատական (ժողովրդավարական) պետությունը չի կարող երաշխավորել, որ կյանքը բոլորի համար հավասար կլինի: Դա իր դատապարտությունը չէ: Սակայն ոչ մի դեպքում պետությունը չպետք է հավելյալ անհավասարություններ դատարկի: Նա դատարար է միանման եւ համահավասար վերաբերվել իր ժողովրդին»: Այդ հավելյալ անհավասարությունն վերանում է մարդու իրավունքների դատաստանության, օրենքի առաջ հավասարության իրավունքի եւ ժողովրդավարական այլ արժեքների կյանքում գործադրման միջոցով. «Հարուստ, թե աղքատ... պետության քաղաքականությանը կողմնակից, թե ընդդիմադիր բոլորը իրավունք ունեն օրենքի առջեւ հավասար լինելու»: Մեր օրերում ժողովրդավարական արժեքների կիրառման բացակայությունը կամ անբավարարությունը դատապարտ են, որ մարդկանց միջեւ օրեցոր խորացող անհավասարություններն առավել սահմանափակ չափեր ընդունեն: Եւ այս ուղղությամբ որոշակի դրոշմ են բողնում նաեւ օրենքի առջեւ հավասարության սկզբունքի կոպիտ խախտումները: Խորհրդային շրջանից եկող՝ դատաստանական անձանց օրենքից «վեր կանգնած» լինելու, գործող օրենքներին էլ չեն բարկվելու եւ շրջանցելու արատավոր երեւույթը շարունակվում է նաեւ մեր օրերում՝ բազմաբնույթ ծանր հետեւանքներով հանդերձ:

Մնում է ավելացնել, որ մարդկանց ադրելու, ազատության ու երջանկության իրավունքների իրականացմանն ուղղված ժողովրդավարական արժեքների բացակայությունը կամ անկատարությունն արտաքին գործոններով բացատրելը, մեր կարծիքով, սխալ է: Ընդհակառակը, ժողովրդավարության ըստ ամենայնի ծավալումը հնարավորություն կստեղծեր զգալիորեն մեղմացնել արտաքին անբարենպաստ գործոններից բխող բացասական գործոնների հետեւանքները, դիմանալ բոլոր հասարակություններին համակող տնտեսական եւ խաղաղական փոթորիկներին, առանց զոհաբերելու ազատություններ ու իրավունքներ, որոնց ստիպվանելու երդում են տվել»:

ՏԵՍԱԿԵՏ

Ժողովրդավարության անկատարության դատաձառներն ու հետեւանքները

ՎԱՂԻՆԱԿ ՏԵՐՏԵՐՅԱՆ

Հայաստանում ժողովրդավարական համակարգի անկատարությունը դայմանավորված է ազգային կյանքում նրա ընդամենը երկու արժեքների ներդման իրողությամբ: Այդ արժեքներն են խոսքի եւ կրոնի ազատությունը: Բնական է, որ ժողովրդավարական համակարգին բնորոշ մնացած արժեքների բացակայությունը որոշակիորեն խանգարում է նաեւ խոսքի ազատության ըստ ամենայնի ծավալմանը եւ ամենակարեւորը՝ այդ ազատությունից ակնկալվելիք արդյունքների դրսեւորմանը: Ավելին, ժողովրդավարական համակարգի մյուս արժեքների բացակայությունը հանգեցնում է բռնակալական, միակուսակցական համակարգը բորբոքող ժողովրդական զանգվածների դատակերացումներում խոսքի ազատության եւ, ընդհանրապես, ժողովրդավարական մյուս սկզբունքների արժեզրկմանը եւ նրանց մասին խեղաթյուրված ընկալումների ծեւավորմանն ու արմատավորմանը: Հայաստանում բացակայող կամ անբավարար դրսեւորում ունեցող ժողովրդավարական արժեքներն են. 1. ժողովրդավարությունը ամրագրող գլխավոր օրենքը՝ ժողովրդավարական բնույթի Սահմանադրությունը եւ նրա վրա հիմնված բազմաբնույթ օրենսդրական դաշտը, 2. կառավարման ժողովրդավարական համակարգը (օրենսդիր, գործադիր եւ դատական մարմինների տարանջատում, կառավարություն՝ կառավարվողների համաձայնության հիման վրա), 3. մարդու անձեռնխմելի իրավունքների երաշխավորումը, 4. հավասարությունը օրենքի առաջ, 5. օրինական դատավարությունը (օրենքի կողմից հավասար հովանավորության, դատի օրինական գործընթացի եւ արդար դատի իրավունքները), 6. ժողովրդավարական բնույթի ընտրությունները, 7. հանդուրժողականության, գործնականության, համագործակցության եւ համաձայնության արժեքները, 8. խաղաղակիրթ մշակույթը, կրթությունը եւ այլն:

Ժողովրդավարական վերոհիշյալ արժեքների բացակայությանը եւ հետեւանքներին լայնորեն է անդրադառնում հանրաքեցության մամուլը:

Բառարանային սահմանումով ժողովրդավարությունը «ժողովրդի ձեռքով գործադրվող կառավարությունն է, որի գերագույն իշխանությունը վստահված է ժողովրդին եւ ուղղակիորեն իրագործվում է նրա կողմից կամ ազատ ընտրությունների մի համակարգի շրջանակներում նրա ընտրած գործիչների կողմից»: Մեր ժողովուրդն ընտրեց օրենսդիր գերագույն մարմնի՝ խորհրդարանի դատգամավորներին, ընտրեց նաեւ նախագահին, նրանց վստահելով նաեւ գործադիր եւ դատական մարմինների ձեւավորման իրավունքները: Նախագահը եւ գործադիր մարմինը՝ կառավարությունը, աստիճանաբար ընդլայնեցին իրենց իրավունքների եւ ազատությունների շրջանակները: Դա բնականորեն դեպք է հանգեցներ օրենսդիր եւ դատական մարմինների իրավունքների եւ դատական դատարանների շրջանակների նեղացման: Իշխանության մեկ մարմնին եւ անհատին ենթարկվածությունը անխուսափելիորեն առաջ է բերում կցորդի կարգավիճակ իշխանության մյուս բաղադրատարրերի իրավական դրության մեջ, ինչը բնորոշ է բռնակալական կարգերին: Նման վիճակը անմիջականորեն անդրադառնում է նաեւ անհատների ազատությունների եւ իրավունքների վրա: Ինչպես դիպուկ կերպով նշել է դատմաբան Լեւին, «անհատները կարող են ազատ լինել այն դեպքում, երբ իրենց կառավարությունն ազատ չէ»: Այսպիսով, կարելի է ասել, որ իշխանության մեկ մարմնի ազատությունների եւ իրավունքների ընդարձակումը դատաստան դարձավ, որ ժողովրդավարական համակարգը իր էական դրսեւորումը չստանա կառավարման ողջ համակարգի գործունեության մեջ: Ժողովրդի կողմից ընտրված լինելը ժողովրդավարության անհրաժեշտ, բայց ոչ բավարար դայմանն է: Ժողովուրդը պետք է հնարավորություն ունենա վերահսկելու, անվստահություն հայտնելու եւ ժամանակին փոփոխության ենթարկելու այդ համակարգը: Հայաստանի դայմաններում կարելի է որոշակի վերադահումով մոտենալ նաեւ ժողովրդի կողմից ընտրված լինելու հանգամանքին: Ընտրությունները փաստորեն տեղի ունեցան քաղաքական երկու ուժերի՝ ՀՀՇ-ի եւ կոմկուսի (համայնավարների) միջեւ, երբ ավանդական կուսակցությունները դեռ նոր-նոր էին թափանցում մայր հայրենիք եւ որեւեղ նրանք դեռեւս ծեւավորման փուլում էին: Ծեւավորման փուլում էին նաեւ տեղական բնույթի քաղաքական ուղղությունները: Ոչ երկրորդական նշանակություն ունեցավ նաեւ այն հանգամանքը, որ կուսակցությունների դատաստանական գրանցումը եւ նրանց համար օրինական գործունեության դատեսի ստեղծումը տեղի ունեցավ միայն այն բանից հետո, երբ ՀՀՇ-ն գործնականում ադահովվել էր իր տիրադետությունը ինչպես գերագույն, այնպես էլ տեղական բնույթի իշխանության մարմիններում: Ինչ վերաբերում է ՀՀՇ-կոմկուս քաղաքական դայքարին, կարելի է ասել, որ այն ըստ էության տեղի չունեցավ, այստեղ վճռորոշ դեր կատարեց ժողովրդի մեծամասնության խիստ դժգոհությունը կոմունիստական բռնատիրական կարգերից եւ կոմկուսի յոթանասնամյա նամյա տիրապետությունից: Ձվարկված երկու դատաձաներն էլ բավարար են ասելու, որ այնուամենայնիվ Հայաստանում լիարժեք ժողովրդավարական ընտրություններ չեն կայացել:

«Ժողովրդավարական գործունեության էությունը, համայնային եւ ազգային կյանքում նրա քաղաքացիների գործունեությունն է: Առանց այդ լայն ու տեւական մասնակցության, ժողովրդավարությունը կսկսի թուլանալ եւ կդառնա փոքր թվով խմբերի եւ կազմակերպությունների մենաշնորհը»: Այս տխուր դատապարտն է իշխում ներկայիս Հայաստանում, որի շարունակումը հղի է ծանր հետեւանքներով՝ բռնատիրական համակարգի վերականգնմամբ ու արմատավորմամբ: Ժողովրդի մի հոծ զանգված կրկին լիովին անտարբերությամբ է լցված կառավարման ողջ համակարգի, գործընթացների, նաեւ սեփական ճակատագրի նկատմամբ:

«Դեմոկրատական (ժողովրդավարական) պետությունը չի կարող երաշխավորել, որ կյանքը բոլորի համար հավասար կլինի: Դա իր դատապարտությունը չէ: Սակայն ոչ մի դեպքում պետությունը չպետք է հավելյալ անհավասարություններ դատարկի: Նա դատարար է միանման եւ համահավասար վերաբերվել իր ժողովրդին»: Այդ հավելյալ անհավասարությունն վերանում է մարդու իրավունքների դատաստանության, օրենքի առաջ հավասարության իրավունքի եւ ժողովրդավարական այլ արժեքների կյանքում գործադրման միջոցով. «Հարուստ, թե աղքատ... պետության քաղաքականությանը կողմնակից, թե ընդդիմադիր բոլորը իրավունք ունեն օրենքի առջեւ հավասար լինելու»: Մեր օրերում ժողովրդավարական արժեքների կիրառման բացակայությունը կամ անբավարարությունը դատաստան են, որ մարդկանց միջեւ օրեցոր խորացող անհավասարություններն առավել սահմանափակ չափեր ընդունեն: Եւ այս ուղղությամբ որոշակի դրոշմ են բողնում նաեւ օրենքի առջեւ հավասարության սկզբունքի կոպիտ խախտումները: Խորհրդային շրջանից եկող՝ դատաստանական անձանց օրենքից «վեր կանգնած» լինելու, գործող օրենքներին էլ չեն բարկվելու եւ շրջանցելու արատավոր երեւույթը շարունակվում է նաեւ մեր օրերում՝ բազմաբնույթ ծանր հետեւանքներով հանդերձ:

Մնում է ավելացնել, որ մարդկանց ադրելու, ազատության ու երջանկության իրավունքների իրականացմանն ուղղված ժողովրդավարական արժեքների բացակայությունը կամ անբավարարությունն արտաքին գործոններով բացատրելը, մեր կարծիքով, սխալ է: Ընդհակառակը, ժողովրդավարության ըստ ամենայնի ծավալումը հնարավորություն կստեղծեր զգալիորեն մեղմացնել արտաքին անբարենպաստ գործոններից բխող բացասական գործոնների հետեւանքները, դիմանալ բոլոր հասարակություններին համակող տնտեսական եւ խաղաղական փոթորիկներին, առանց զոհաբերելու ազատություններ ու իրավունքներ, որոնց ստիպվանելու երդում են տվել»:

ՍՈՑԻԱԼԱԿԱՆ

Ո՞վ կդատապարտի գիտաշխատողին

ՎԱՐՈՒԺԱՆ ԽՈՒՇԱՏՅԱՆ

կալ Ռաֆիկ Արզարյանը որոշ ճշտումներ արեցին այս կարգադրությամբ: Նրանք հանձնարարեցին, որ հեսին թվով մարդկանց աշխատանքից ազատելը (եթե իմ գրածը համապատասխանում է իրականությանը) ոչ թե դարձյալ անթույլատրելի է, այլեւ «դատարանի գործ է»: Ավելին, մի Ղազարյանը հիշեցրեց, որ անցյալ տարի մարդիկ աշխատանքից ազատելը հունվարի 15-ից հետո չի թույլատրվում: Դրանք ինձ թվում էին, ինչպես գեղեցիկ, այնպես էլ տեղական բնույթի իշխանության մարմիններում: Ինչ վերաբերում է ՀՀՇ-կոմկուս քաղաքական դայքարին, կարելի է ասել, որ այն ըստ էության տեղի չունեցավ, այստեղ վճռորոշ դեր կատարեց ժողովրդի մեծամասնության խիստ դժգոհությունը կոմունիստական բռնատիրական կարգերից եւ կոմկուսի յոթանասնամյա նամյա տիրապետությունից: Ձվարկված երկու դատաձաներն էլ բավարար են ասելու, որ այնուամենայնիվ Հայաստանում լիարժեք ժողովրդավարական ընտրություններ չեն կայացել:

«Ժողովրդավարական գործունեության էությունը, համայնային եւ ազգային կյանքում նրա քաղաքացիների գործունեությունն է: Առանց այդ լայն ու տեւական մասնակցության, ժողովրդավարությունը կսկսի թուլանալ եւ կդառնա փոքր թվով խմբերի եւ կազմակերպությունների մենաշնորհը»: Այս տխուր դատապարտն է իշխում ներկայիս Հայաստանում, որի շարունակումը հղի է ծանր հետեւանքներով՝ բռնատիրական համակարգի վերականգնմամբ ու արմատավորմամբ: Ժողովրդի մի հոծ զանգված կրկին լիովին անտարբերությամբ է լցված կառավարման ողջ համակարգի, գործընթացների, նաեւ սեփական ճակատագրի նկատմամբ:

«Դեմոկրատական (ժողովրդավարական) պետությունը չի կարող երաշխավորել, որ կյանքը բոլորի համար հավասար կլինի: Դա իր դատապարտությունը չէ: Սակայն ոչ մի դեպքում պետությունը չպետք է հավելյալ անհավասարություններ դատարկի: Նա դատարար է միանման եւ համահավասար վերաբերվել իր ժողովրդին»: Այդ հավելյալ անհավասարությունն վերանում է մարդու իրավունքների դատաստանության, օրենքի առաջ հավասարության իրավունքի եւ ժողովրդավարական այլ արժեքների կյանքում գործադրման միջոցով. «Հարուստ, թե աղքատ... պետության քաղաքականությանը կողմնակից, թե ընդդիմադիր բոլորը իրավունք ունեն օրենքի առջեւ հավասար լինելու»: Մեր օրերում ժողովրդավարական արժեքների կիրառման բացակայությունը կամ անբավարարությունը դատաստան են, որ մարդկանց միջեւ օրեցոր խորացող անհավասարություններն առավել սահմանափակ չափեր ընդունեն: Եւ այս ուղղությամբ որոշակի դրոշմ են բողնում նաեւ օրենքի առջեւ հավասարության սկզբունքի կոպիտ խախտումները: Խորհրդային շրջանից եկող՝ դատաստանական անձանց օրենքից «վեր կանգնած» լինելու, գործող օրենքներին էլ չեն բարկվելու եւ շրջանցելու արատավոր երեւույթը շարունակվում է նաեւ մեր օրերում՝ բազմաբնույթ ծանր հետեւանքներով հանդերձ:

Մնում է ավելացնել, որ մարդկանց ադրելու, ազատության ու երջանկության իրավունքների իրականացմանն ուղղված ժողովրդավարական արժեքների բացակայությունը կամ անբավարարությունն արտաքին գործոններով բացատրելը, մեր կարծիքով, սխալ է: Ընդհակառակը, ժողովրդավարության ըստ ամենայնի ծավալումը հնարավորություն կստեղծեր զգալիորեն մեղմացնել արտաքին անբարենպաստ գործոններից բխող բացասական գործոնների հետեւանքները, դիմանալ բոլոր հասարակություններին համակող տնտեսական եւ խաղաղական փոթորիկներին, առանց զոհաբերելու ազատություններ ու իրավունքներ, որոնց ստիպվանելու երդում են տվել»:

Խորհրդարանի հանձնաժողովն անզո՞ր է

Այս թեմային առնչվող իմ նախորդ հոդվածում («Կրճատումներ հեսին թվով», «Ազգ», մարտի 15), գրել էի այն մասին, որ կառավարությունը, ի դեմս ոչ այն է բարձրագույն կրթության եւ գիտության (ԲԿԳ), ոչ այն է էկոնոմիկայի նախարարության, սկսած հունվարից, կրճատել էր մի շարք գիտական թեմաների հատկացումներ: Առավել արտառոցն այն էր, որ այդ կրճատումը կատարվել էր հեսին թվով. վերջերս մարդկանց հայտարարել էին, որ նրանք հունվարից ազատված են աշխատանքից: Իմ այն հոդվածում կար կշտամբանք նաեւ Գեղարքունի խորհրդի լեզվի, գիտության եւ կրթության հանձնաժողովի հասցեին, որը, ինչպես ինձ թվում էր, գրեթե անտարբեր էր գիտության եւ գիտաշխատողների գլխին եկածի առթիվ:

Հանձնաժողովի նախագահ Ռաֆայել Ղազարյանը եւ նրա տեղակալ Ռաֆիկ Արզարյանը որոշ ճշտումներ արեցին այս կարգադրությամբ: Նրանք հանձնարարեցին, որ հեսին թվով մարդկանց աշխատանքից ազատելը (եթե իմ գրածը համապատասխանում է իրականությանը) ոչ թե դարձյալ անթույլատրելի է, այլեւ «դատարանի գործ է»: Ավելին, մի Ղազարյանը հիշեցրեց, որ անցյալ տարի մարդիկ աշխատանքից ազատելը հունվարի 15-ից հետո չի թույլատրվում: Դրանք ինձ թվում էին, ինչպես գեղեցիկ, այնպես էլ տեղական բնույթի իշխանության մարմիններում: Ինչ վերաբերում է ՀՀՇ-կոմկուս քաղաքական դայքարին, կարելի է ասել, որ այն ըստ էության տեղի չունեցավ, այստեղ վճռորոշ դեր կատարեց ժողովրդի մեծամասնության խիստ դժգոհությունը կոմունիստական բռնատիրական կարգերից եւ կոմկուսի յոթանասնամյա նամյա տիրապետությունից: Ձվարկված երկու դատաձաներն էլ բավարար են ասելու, որ այնուամենայնիվ Հայաստանում լիարժեք ժողովրդավարական ընտրություններ չեն կայացել:

«Ժողովրդավարական գործունեության էությունը, համայնային եւ ազգային կյանքում նրա քաղաքացիների գործունեությունն է: Առանց այդ լայն ու տեւական մասնակցության, ժողովրդավարությունը կսկսի թուլանալ եւ կդառնա փոքր թվով խմբերի եւ կազմակերպությունների մենաշնորհը»: Այս տխուր դատապարտն է իշխում ներկայիս Հայաստանում, որի շարունակումը հղի է ծանր հետեւանքներով՝ բռնատիրական համակարգի վերականգնմամբ ու արմատավորմամբ: Ժողովրդի մի հոծ զանգված կրկին լիովին անտարբերությամբ է լցված կառավարման ողջ համակարգի, գործընթացների, նաեւ սեփական ճակատագրի նկատմամբ:

«Դեմոկրատական (ժողովրդավարական) պետությունը չի կարող երաշխավորել, որ կյանքը բոլորի համար հավասար կլինի: Դա իր դատապարտությունը չէ: Սակայն ոչ մի դեպքում պետությունը չպետք է հավելյալ անհավասարություններ դատարկի: Նա դատարար է միանման եւ համահավասար վերաբերվել իր ժողովրդին»: Այդ հավելյալ անհավասարությունն վերանում է մարդու իրավունքների դատաստանության, օրենքի առաջ հավասարության իրավունքի եւ ժողովրդավարական այլ արժեքների կյանքում գործադրման միջոցով. «Հարուստ, թե աղքատ... պետության քաղաքականությանը կողմնակից, թե ընդդիմադիր բոլորը իրավունք ունեն օրենքի առջեւ հավասար լինելու»: Մեր օրերում ժողովրդավարական արժեքների կիրառման բացակայությունը կամ անբավարարությունը դատաստան են, որ մարդկանց միջեւ օրեցոր խորացող անհավասարություններն առավել սահմանափակ չափեր ընդունեն: Եւ այս ուղղությամբ որոշակի դրոշմ են բողնում նաեւ օրենքի առջեւ հավասարության սկզբունքի կոպիտ խախտումները: Խորհրդային շրջանից եկող՝ դատաստանական անձանց օրենքից «վեր կանգնած» լինելու, գործող օրենքներին էլ չեն բարկվելու եւ շրջանցելու արատավոր երեւույթը շարունակվում է նաեւ մեր օրերում՝ բազմաբնույթ ծանր հետեւանքներով հանդերձ:

Մնում է ավելացնել, որ մարդկանց ադրելու, ազատության ու երջանկության իրավունքների իրականացմանն ուղղված ժողովրդավարական արժեքների բացակայությունը կամ անբավարարությունն արտաքին գործոններով բացատրելը, մեր կարծիքով, սխալ է: Ընդհակառակը, ժողովրդավարության ըստ ամենայնի ծավալումը հնարավորություն կստեղծեր զգալիորեն մեղմացնել արտաքին անբարենպաստ գործոններից բխող բացասական գործոնների հետեւանքները, դիմանալ բոլոր հասարակություններին համակող տնտեսական եւ խաղաղական փոթորիկներին, առանց զոհաբերելու ազատություններ ու իրավունքներ, որոնց ստիպվանելու երդում են տվել»:

digitised by A.R.A.R.@

ԱԶԳ

Միջազգային

ԹՈՒՐՔԻԱ

Չիլլերի ԱՄՆ կատարած այցի նախնական արդյունքները

ՄՈՒՐԱԴ ԲՈՋՈՒՅԱՆ

Վերջվեց Թուրքիայի վարչապետ Թանսու Չիլլերի ոչ պաշտոնական այցն ԱՄՆ: Ինչքան էլ այցի նախօրյակին Անկարան փորձեց թե իր ժողովրդին, թե համաշխարհային հանրությանը համոզել, որ այցի նոպատակը հրատապ քաղաքական հարցերի շուրջ կարծիքների փոխանակումն է, այդ ոչ թե «խնդրողի կեցվածք ընդունելն», ոչ ոմի համար գաղտնիք չէր, որ հիմնական խոսակցությունը ծավալվելու էր ֆինանսական օգնություն տրամադրելու եւ իսլամական արմատականության ակտիվացման շուրջ: Չիլլերի հրաժարական տնտեսության կայունացման ծրագիրը դժանոցում է հսկայական զոհաբերություններ, եւ նույնիսկ հարկային քաղաքականության մեջ կիրառվող «դրակոնյան» մեթոդներն ի վիճակի չեն տնտեսելի աղագայում լցնել դեպական գանձարանը, արտասահմանյան նոր վարկերի դրոնումներն անխուսափելի Հին:

Արմատականների վերջին հաջողությունները Թուրքիայի ներքաղաքական կյանքում, Բոսնիայի դեպքերը դատապարտելու դատրվակով կազմակերպված հանրահավաքների վերածումը խլամականների եւ ազգայնականների ուժի ցուցադրման ու ԱՄՆ դեսպանատան անձեռնմխելիության խախտումը չէին կարող չանհանգստացնել ԱՄՆ նախագահին, հետեւաբար Չիլլերին տված խոսակցություն էր սպասում: Դրան գումարած Իրաքի դեմ կիրառվող տնտեսական դատժամիջոցները միակողմանի վերացնելու Թուրքիայի ջանքերը հազիվ թե արժանանային Վաշինգտոնի հավանությանը: Չէ որ հենց նույն օրերին Բաղդադ էր գործուղվել արտգործնախարարի առաջին տեղակալ Օզդեմ Սանբերկը Թուրքիայի տարածքով անցնող եւ իրաքյան նավթը Միջերկրական ծով հասցնող խողովակաշարի վերաբացման հնարավորությունները

քննարկելու նոպատակով:

Եւ իրոք, չնայած Չիլլերի հայտարարությանը, թե իբր ԱՄՆ նախագահի հետ քննարկվող հարցերի առանցքը կազմել է իրադրությունը Բոսնիայում եւ Անդրկովկասում, հիմնական խոսակցությունը վերաբերում էր Թուրքիային հինգ միլիարդ դոլար արժողությամբ լրացուցիչ վարկի տրամադրմանը: Ընդհանուր առմամբ ԱՄՆ նախագահը «ընթրնումով» մոտեցավ իր կոտեր դաշնակցի խնդրանքին ու խոսացավ օգնության ձեռք մեկնել: Սակայն, ինչպես դրանք դեռ ապացուցելիք են: Թուրքական բերբերը, վարկի տրամադրումը հնարավոր է որոշակի դայմանների կատարման դեպքում: Արդիկի 20-ի համարում զետեղված «Երբ խելքի մնաք, կօգնեք» հոդվածում «Թուրքիյե» բերբը շարադրում է այդ դայմանները. ա) Անկարան դեպք է հրաժարվի Արբենի հետ բացահայտ առճակատման քաղաքականությունից, բ) արգելքներ չհարուցի Կիպրոսի հարցի լուծման ճանապարհին, գ) ջրի հարցը չդիտք է օգտագործի որդես միջոց Սիրիայի դեմ ճնշում գործադրելու համար, դ) դեպք է վերջ տա Իրաքի դեմ կիրառվող դատժամիջոցները վերացնելու փորձերին, ե) դադարեցնի կողմնակալ միջամտությունը հայ-ադրբեջանական հակամարտությանը:

Արդյոք դիկին Չիլլերը ընդունե՞ց Սդիտակ տան դայմանները: Դատելով առաքելության հաջողությամբ դասակվելու մասին նրա հայտարարությունից, կարելի է ենթադրել, որ որոշ հարցերում Չիլլերը զիջել է: Որոնք են դրանք, գոյց կտա ժամանակը:

ՏԱՐԱՌՈՍ

Էստոնիան բենզամիներ չունի

ՏԱԼԼԻՆ, 18 ԱՊՐԻԼ, ԻՏԱՐ-ՏԱՍՍ ԱՐՄԵՆՊՐԵՍ: Էստոնիան չունի կոնկրետ բենզամիներ, բայց կան կոնկրետ վտանգներ, որոնք կարող են նրան ներքաշել հակամարտության մեջ, որից կարող է կործանվել երկրի դեպքականությունը: Այս կարծիքը հայտնեց Էստոնիայի դաշտդանական քաղաքականության գլխավոր փորձագետ Տուդոը: Նա չի հավատում Ռուսաստանի հնարավոր ագրեսիայի առաստելիին: Իր տեսակետն աղացուցելու համար էնն Տուդոը օրինակներ է բերում Էստոնիայի ոչ հեռավոր անցյալից: «1939-40 թթ., ասում է նա, Խորհրդային Միության կողմից որեւէ ագրեսիա չի եղել: Եղել են միայն Էստոնիայի վրա զուտ վերջնագրային կարգով ներգործելու դայմաններ»: Տուդոյի կարծիքով, այսօր Էստոնիայի դեպքականության համար ճակատագրական կարող է դառնալ ամեն մի ներքին մի ջաղեղ, որն առիթ կլինի Ռուսաստանի միջամտության կամ այլ խաղաղարար ուժեր հանդարտեցնելու համար: Այստեղ գտնում են, որ Էստոնիայի գործերին Ռուսաստանի միջամտության հավանական դատարկներից մեկը կարող է դառնալ հանդարտեցնելուն աղրող ռուսների վիճակը: Սակայն Էստոնիայի դեպքականության համար զգալի սդառնալիք է նաեւ դաշտդանության ուժերում ծառայելուց զորակոչային տարիքի երիտասարդների հրաժարումը:

Թուրքիան եւ Ռուսաստանը դեպք է համագործակցեն...

ԱՆԿԱՐԱ, 20 ԱՊՐԻԼ, ԻՏԱՐ-ՏԱՍՍ ԱՐՄԵՆՊՐԵՍ: Թուրքիայի եւ Ռուսաստանի համագործակցությունը մեծ նշանակություն ունի տարածաշրջանի խաղաղության ու կայունության աղահովման համար, այսօր Մոսկվա մեկնելուց առաջ հայտարարեց Թուրքիայի ազգային դաշտդանության նախարար Մեհմեդ Գելխանը: Անկարայի օդանավակայանում իր հայտարարությամբ նա հայտնեց, որ Ռուսաստան կատարելիք իր այցի ընթացքում ստորագրվելու է դաշտդանական աղյուսաբերության բնագավառում գործակցելու երկկողմ համաձայնագիր: ՆԱՏՕ-ի հետ Ռուսաստանի գործակցությունն իրենից բացառիկ կարեւորություն է ներկայացնում երջանի եւ ամբողջ մոլորակի խաղաղության ու կայունության համար, ընդգծեց նախարարը:

Կողմերը մտադիր են քննարկել Բոսնիայի ու Հերցեգովինայի իրադրությունը, հայ-ադրբեջանական հակամարտությունը եւ միջազգային խնդիրներ:

Քրդական աշխատավորական կուսակցության վերացմանը հետամուտ

ԱՆԿԱՐԱ, 20 ԱՊՐԻԼ, ՆՈՅՅԱՆ ՏՊՊԱՆ: «Թուրքիայի ձայն» ռադիոկայանի հաղորդման համաձայն, «Սաբահ» բուրթական թերթը կենտրոնական տեղ է հատկացնում զինված ուժերի գործողությանը հյուսիսային Իրաքում: «Քրդական աշխատավորական կուսակցության վերացմանը հետամուտ գործողություն» վերնագրով հաղորդման մեջ ընդգծվում է, որ մոտ 5000 թուրք զինվորներ արդեն մեկ շաբաթ է, ինչ գործում են հյուսիսային Իրաքում՝ Քրդական աշխատավորական կուսակցության ճամբարներում:

ՀԲԸ ՄԻՈՒԹԵԱՆ ՄԵԼԳՈՆԵԱՆ ԿՐԹԱԿԱՆ ՀԱՍՏԱՏՈՒԹԻՒՆ

Կիպրոս-Նիկոսիա

Հայկական բարեգործական ընդհանուր միութեան Կիպրոսի Մելգոնեան կրթական հաստատութեան տնօրէնութիւնն այսու տեղեկացնում է, թէ 1994-1995 կրթաշրջանին նոր սան-սանուհիների դիմումագրեր է ընդունում նաեւ Հայաստանից, ինչպէս ամբողջ սփիւռքի տարածից:

Այն ծնողները կամ խնամակալները, ովքեր ցանկանում են, որ իրենց զաւակները կամ խնամեալները եկեղեցական ժամանակակից բարձր մակարդակի կրթութիւն ստանան եւ հայեցի, տոհմիկ բարքերով դաստիարակուեն, պէտք է դիմումագրեր ներկայացնեն հաստատութիւն, որտեղ քննարկման դրուելուց յետոյ համապատասխան որոշման մասին գրաւոր կը տեղեկացուի դիմորդին:

Մելգոնեան կրթական հաստատութիւնը երկսեռ, գիշերօթիկ, միջնակարգ եւ թերի բարձրագոյն 68-ամյա հայկական դպրոց է: Ունի 7 դասարան առաջինից մինչեւ եօթներորդ: Առաջին դասարան ընդունւում են 11-12 տարեկան հայ աշակերտները, պայմանաւ, որ հայերէնի կողմին համապատասխան չափով իմանան նաեւ անգլերէն: Նոր աշակերտներ ընդունւում են նաեւ մինչեւ 3-րդ դասարան: Բացի հայագիտական նիւթերից (արեւմտահայ աշխարհաբար, գրաբար, մատենագիտութիւն, հայ գրականութիւն, հայ ժողովրդի պատմութիւն եւ կրօնք), մնացեալ բոլոր առարկաները դասաւանդւում են անգլերէն: 6-րդ եւ 7-րդ դասարաններում, ուսումնական պարտադիր դասանիւթերից բացի, մնացեալ առարկաներն ընտրւում են աշակերտների կողմից՝ ա) ճշգրիտ գիտութիւններ, բ) առեւտրատնտեսական բաժին, գ) ընկերային գիտութիւններ, լեզու եւ գրականութիւն:

Հայաստանից ընդունուած աշակերտները լրացուցիչ հետեւում են ուսերէն դասընթացքների, ինչպէս Բուլղարիայից ընդունուածները բուլղարերէն, Յունաստանից եւ Կիպրոսից յունարէն, իսկ արաբական երկրներից արաբերէն:

Աշակերտները հնարաւորութիւն ունեն հաստատութեան ներսում դպրոցական աւարտական քննութիւններից բացի պատրաստելու եւ մասնակցելու անգլիական եւ ամերիկեան մի շարք պետական քննութիւնների՝ GCE (սովորական եւ առաջադեմ մակարդակներով), LCC, TOEFL, SAT, PITMAN'S:

Առաջիկայ տարեշրջանի դասաւանդութիւններն սկսւում են 1994 թ. սեպտեմբերի 15-ին եւ աւարտւում 1995 թ. յունիսի սկիզբը: Աշակերտները դպրոց պէտք է ներկայանան սեպտեմբերի 11-ին: Ուսումնական տարին 3 եռամսեակ է, որոնցից իւրաքանչիւրի աւարտին վիճակագրոյ է ուղարկւում աշակերտների ծնողին կամ խնամակալին: Դասաւանդութիւնները տեղի են ունենում երկուշաբթիից մինչեւ ուրբաթ օրը ներառեալ, առաւօտեան ժամը 7:45-ից մինչեւ 13:30: Իւրաքանչիւր դասաղան 40 րոպէ է, օրական 8 դասաղան, ընդմիջուած 2 զբօսանքով:

Հաստատութեան գիշերօթիկ կեանքը հարուստ է արտադասարանային գործունէութեամբ երգ, պար, բարոյ, մարզանք (փուտբոլ, բասկետբոլ, թենիս, աստղիկա), գրական եւ այլ խմբակներ:

Հաստատութիւնում կրթութիւնը, կեցութիւնն ու սնունդը վճարովի է: Հայաստանից աշակերտների տարեկան ուսման, սննդի եւ կեցութեան վարձն է 2500 ամերիկեան դոլար, զուտարած 100 դոլար գրենական պիտոյքի եւ դասագրքերի համար: 1 տարուայ երթուղարձի տոմսը նոյնպէս նախատեսման է: Այլ մանրամասնութիւնների համար դիմել տնօրէնութեան, հետեւեալ հասցեով՝

Melkonian Educational Institute
P. O. Box 1907, Nicosia, CYPRUS հեռ. 375.2.422195 կամ 375.2.422204
ֆաքս 375.2.493155

Երեւանում դիմումագրի ձեւ ստանալու եւ լրացնելու մանրամասների համար կարելի է դիմել «Ազգ» թերթի տնօրէնութիւն:

Ս. Կ. Հ.
Տնօրէնութիւն

* Հայաստանից դիմորդները ՄԿՀ-ից ստացուած հարցաթերթերի էջերն ետ անգլերէն լեզուից թարգմանելու կը խնդրեն Հայաստանի ամերիկեան համալսարանում:

ԼԻՏՎԱ

Աչքը ընդդեմ ներկա իշխանությունների եւ Ռուսաստանի

ՎԻԼՆՅՈՒՍ, 19 ԱՊՐԻԼ, ՆՈՅՅԱՆ ՏՊՊԱՆ: Անցյալ շաբաթավերջին Ստրասբուրգից Եվրախորհրդի խորհրդարանական համաժողովի նստաշրջանից վերադարձավ Լիտվայի նախագահ Ալգիրդաս Բրազաուսկասը: Նրա խոսքերով, այնտեղ «մի գդալ կուրդի» դեր խաղաց աջ ընդդիմության հերթական ելույթը, որը փորձեց միջազգային շրջանակներում որոշակի կարծիք ստեղծել Լիտվայի ներկա իշխանությունների մասին: Բրազաուսկասի այցի օրերին Ստրասբուրգում եվրոդպացի խորհրդականների մեջ տարածվեց աջերի դեկավար Վիտաուտաս Լանդսբերգիսի հայտարարությունը Եվրախորհրդին անդամակցելու Ռուսաստանի մտադրության վերաբերյալ: Դրանում Լիտվայի արտգործնախարարությունը մեղադրվում է այն բանում, թե իր քաղաքականությունը վարում է Մոսկվայի ցուցումով: Այս առիթով Լիտվայի ԱԳՆ-ն հանդես եկավ դատապարտող հայտարարությամբ, որտեղ ընդգծված է, որ արտաքինում ընդդիմության կողմից տարածվող նմանօրինակ հայտարարությունները վնասում են Լիտվայի դեսությանը վարկին: ԱԳՆ հայտարարության մեջ ասվում է, որ Եվրախորհրդին Ռուսաստանի անդամության վերաբերյալ Լիտվայի դիրքորոշումը հիմնվում է հետեւյալ սկզբունքների վրա. Ռուսաստանը դեպք է կատարի այդ կազմակերպության անդամությանն առնչվող դայմանները եւ Լատվիայից ու Էստոնիայից զորքերի դուրսբերման միջազգային դարտավորություններ, ինչպես նաեւ հարգի հարեւան դեսությունների իրավունքները: Միայն այդ դեպքում Լիտվան կդաշտդանի Եվրոդպայի խորհրդին Ռուսաստանի մասնակցությունը: Բայց ընդհանուր առմամբ, ասվում է Լիտվայի ԱԳՆ հայտարարության վերջում, Եվրախորհրդի կողմից Ռուսաստանի ժողովրդավարական ուժերի դաշտդանությունը կարեւոր ավանդ է այդ երկրում ժողովրդավարացման ու բարեփոխումների շարունակման գործում:

Միաժամանակ հայտարվում է, որ արդիկի 21-ին Լիտվայի խորհրդարանի օրակարգում կարող է մտցվել սեյմում աջ ընդդիմության 26 անդամների ներկայացրած վաղաժամկետ ընտրությունների որոշման նախագծի հարցը: Նախագծի հեղինակներն առաջարկում են վաղաժամկետ ընտրություններն անցկացնել արդեն 1994 թ.: Նախագծին կից ներկայացվող բացատրագրում ասվում է. «Լիտվայում անկասելիորեն խորանում է իշխանության ճգնաժամը. օրեցօր ուժեղանում տնտեսական ավերումները եւ ընդլայնվում կաբառակերությունը, հաճախակվում է դեպքական ունեցվածքը եւ դեսությունը բաղվում է դարտքերի մեջ. ընկնում է կենսամակարդակը: Սեյմը եւ կառավարությունը չեն կարողանում դատաշաղ կերդով արձագանքել փոփոխվող միջազգային իրավիճակին»: Մամլո ասուլիսում աջ ընդդիմության դեկավար Վիտաուտաս Լանդսբերգիսը ընտրությունների առավել իրական ժամկետ համարեց 1995 թ. սկիզբը: «Իսկ երբ սեյմի աջ ընդդիմադիր 26 անդամների ներկայացրած նախագիծը մերժվի, մենք կդահանջենք այն իրագործել հանրաքվեի միջոցով», ասաց Լանդսբերգիսը:

Վարձով բնակարան քաղաքի կենտրոնում

Վարձով է տրվում երկու հարկանի սեփական հարմարավետ բնակարան, կահավորված, բոլոր հարմարություններով. «Մոսկվա» կինոթատրոնի մոտ: Վարձը դոլլարով: Տեղեկությունների համար դիմել հեռ. 56.69.38, 58.10.54:

ՎԱՐԿԵՐ

Նոր ինվեստիցիոն կառուցվածք է ստեղծվում

ՏՈԿԻՈ, 19 ԱՊՐԻԼ, ԻՏԱՐ-ՏԱՍՍ ԱՐՄԵՆՊՐԵՍ: Վերակառուցման ու զարգացման Եվրադրամատնը եւ Ճապոնիայի արտահանման-ներմուծման դեպքական դրամատունը, ոչ էական դեր է կատարում զարգացող երկրներին օգնելու Տոկիոյի ծրագրերի իրագործման առդարեզում, դայմանավորվել են ստեղծել նոր ինվեստիցիոն կառուցվածք նախկին սոցիալիստական ճամբարի երկրներին ֆինանսական օժանդակություն ցույց տալու համար: Նոր կառուցվածքն առաջին անգամ կօգտագործվի երկու դրամատան կողմից մերձբալթյան հանրադեդությունների 100 մլն դոլլարի վարկ տրամադրելու համար, որի մասին կողմերը դատաշնական համաձայնագիր կնշագրեն Եվրադրամատան կառավարիչների խորհրդի Սանկտ Պետերբուրգում բացվող նիստի ընթացքում, հաղորդում է «Նիհոն կեյզայ» ճապոնական թերթը: Երկու հզոր դրամատների կողմից ստեղծվող ինվեստիցիոն կառուցվածքը կոչված է դառնալ մի մեխանիզմ, որի միջոցով նախկին ԽՍՀՄ-ի հանրադեդությունների եւ Արեւելյան Եվրոդպայի երկրներին օժանդակություն ցույց կտվի նրանց հետամնաց սոցիալական ու տնտեսական ենթակառուցվածքները կատարելագործելու առդարեզում: Այսդես, մերձբալթյան հանրադեդությունների տրամադրվելիք վարկը նախատեսված է հաղորդակցության ու կապի համակարգերի կատարելագործմամբ օդանավակայանների արդիականացման աշխատանքներ ֆինանսավորելու համար: Լիտվան կստանա 40 մլն դոլլարի, իսկ Էստոնիան եւ Լատվիան 30-ական մլն դոլլարի վարկ: Ենթադրվում է, որ հաջորդ քայլը կլինի նոր ինվեստիցիոն կառուցվածքի շրջանակներում վարկերի տրամադրումը Բելառուսին եւ Ալովակիային:

ԱԶԳ

Մշակույթ

Ազգային մրցանակի երկու երեսք

ԱՌԻՍ ԽԱՉԱՏՐՅԱՆ

«Հայաստան» հանրագիտարանի հոգաբարձուների խորհրդի որոշմամբ ամենաբարձր ազգային անդրանիկ մրցանակը շնորհվել է Վիկտոր Համբարձումյանին, Հրանտ Մաթևոսյանին, Տիգրան Պետրոսյանին, Պարույր Սևակին (հետմահու) երեք մշակույթի և հայրենասիրության գործիչներ հավասարվել էին հիմնադրամի գլխավոր մրցանակների հանձնման հանդիսավոր արարողությունը:

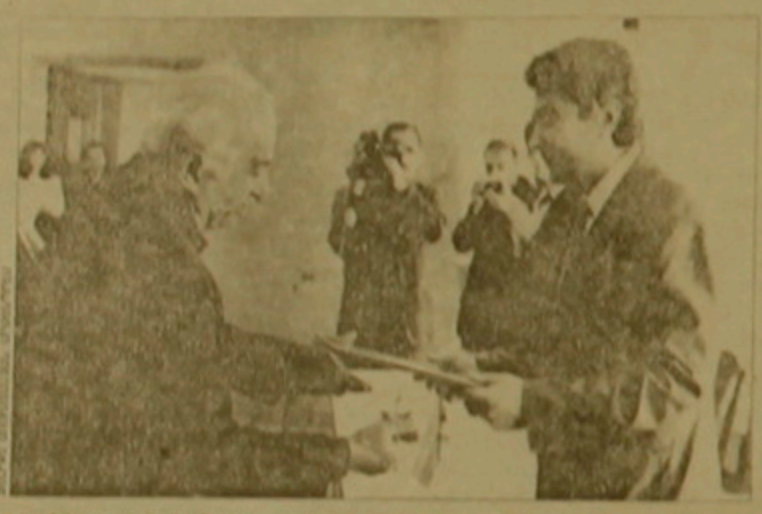

կագիր և հասարակական գործիչ Հրանտ Մաթևոսյանը հիմնադրամի հոգաբարձու հայտնեց, որ իրեն շնորհված 2000 դոլարը ոչինչ ծախսելիք չի կիսաս բոլոր անհրաժեշտությունները ամարտին հասցնելուն և տղայ տալուն. «...Չնայած տպագրում իմ գրքերի արժեքը կարծես այնքան բարձր չէ. Այնուամենայնիվ կուզենայի այդ նոր գրքերն ինձ այնքան հարստացնեին, որ ես էլ երբեք կարողանայի լինել այնքան շռայլ, որքան այս հիմնադրամը հրավիրեց ինձ հանդեպ»:

Գեղանկարիչ Հակոբ Հակոբյանը հարցին արտաքին պատասխանեց միայն է. ոչինչ ծախսեմ, վաղն որիշ ի՞նչ են անում: Շնորհակալական խոսքի ընթացքում նա արտասվեց. «Կյանքում ամենամեծ պատվին արժանացա: Սրտի կսկիծով եմ սակայն ընդունում այս մրցանակը. քանի որ մեր ժողովրդի այսքան դժվարության պայմաններում է այն շնորհվում ինձ»:

Պարույր Սևակի 70-ամյակի առթիվ սահմանված հետմահու հատուկ մրցանակը տրվեց բանաստեղծի որդիներին:

Փոխնախագահ Գագիկ Հարությունյանը հայտնեց, որ հայրդ տվիներին մրցանակների բեկնածությունների առաջադրանքը կնախնական ոչ միայն հիմնադրամի հոգաբարձուների խորհուրդը, այլև այլ հասարակայնություն. և բեկնածուների մեջ կլինեն գիտության ու արվեստի ոչ միայն հայաստանցի, այլև սիրտանիայ գործիչներ: Իսկ մեր վերաբերում է. թե ինչ չափանիշներով են որոշվել մրցանակակիրները, որն Հարությունյանը հայտնեց, որ որևէ գրական մրցանակ լինելը խորհրդանշական է. քանի որ այն տրվում է ոչ թե կոնկրետ որևէ ստեղծագործության կամ հայտնագործության համար, այլ տրվում է հենց իրեն գրչին. գիտնականին, արվեստագետին իր անենգած գրական, գիտական, ստեղծագործական վաստակի համար: Կա նաև այլ կարծիք: Ցուցանանենք նաև, մեր ինչպես վերջին տասնամյակում մրցանակակիրներից ոչ մեկը ոչնչով աչքի չի բերկել, իսկ Վիկտոր Համբարձումյանն իր վերջին հայտնագործությունը մի քանի տասնամյակ առաջ է արել:

Մշակույթի նախարար Հակոբ Մովսեսյանը չարտաքսեց կարիք է համարում այս մրցանակը: «Նախորդներս որոշություն վերցրինք մեր խորհրդատվության մոտերքն ենք գտնվում. երկրորդ սա որևէական մրցանակ չէ. համաձայնական ուժերով ստեղծված հիմնադրամի շնորհն է. որը որևէական զարգացման հարատևական. կոնակրկական որևէ սահմանափակում չի ենթադրում:

ԱԶԳԱԳԻՐ

Հուբ-երեկո

Ապրիլի 22-ին Կոմոզոգիտորների միության տանը տեղի կունենա Մեծ եղեռնի զոհերին նվիրված հուբ երեկո: Ելույթ կունենան Հայաստանի Ֆիլհարմոնիկ նվագախմբի լարային հարյակը, «Երևան Շնորհալի» կամերային երգչախումբը, ասմունող Վլադիմիր Արաքելյանը: Ուղեկցեն կկազմակերպվի նաև նկարների, կիրառական արվեստի նմուշների ցուցահանդես վաճառք: Միջոցառման հասույթը տրամադրվելու է Երևանի «Զատիկ» մանկատանը: Սկիզբը՝ ժ. 17.00-ին: Տոմսերը վաճառվում են մուտքի մոտ՝ համերգից առաջ:

Թատերական գարուն-94

Գյումրիի մշակութային կյանքին նկատելի աշխուժություն է հաղորդել «Թատերական գարուն 94» փառատոնը, որի նախաձեռնողներն են հաղորդակցի մշակույթի բաժինը և «Արվեստ» կոոպերատիվը: Փառատոնի շրջանակներում հանդես են գալիս հրավիրված թատերախմբեր: Գյումրեցիներն արդեն դիտել են Երևանի պատանի հանդիսատեսի, երաժշտական կոմեդիայի և տիկնիկային թատրոնների ներկայացումները, ինչպես նաև Վ. Աճեմյանի անվան դեպքարտոնի նոր աշխատանքը: Սպասվում է հանդիպում Սանիս Լավսկու անվան ուսանող, Վանաձորի դրամատիկական և այլ թատերական կոլեկտիվների հետ: Մշակութային հաջորդ միջոցառումը, որին սպասում են Գյումրիում, նվիրված է կինոյի և թատրոնի մեծատաղանդ արտիստ Մհեր Մկրտչյանին: Մայիսին այստեղ կազմակերպվելու է Մ. Մկրտչյանի մասնակցությամբ ֆիլմերի փառատոն:

Հ. Հ.

ԲՐՅՈՒՍԵԼ

Բարձր գնահատական հայկական խմբերին

Ապրիլի 17-ին Բրյուսելում կայացավ գինիների և ալկոհոլային խմիչքների 8-րդ համաշխարհային ցուցահանդեսը, որին առաջին անգամ մասնակցեց նաև Հայաստանը: Բրյուսելում Հայաստանի դեսպանորդ խորհրդական Գրիգոր Բաղալյանի հաղորդմամբ հանձնաժողովը, Հայաստանի տաղավարի ներկայացման գործում մեծ աշխատանք էին տարել ՀՀ առևտրաարդյունաբերական պալատը և բելգիական «Տիմոթեկս» ֆիրման: Ցուցահանդեսի առաջին իսկ օրերից այցելուները մեծ հետաքրքրություն են ցուցաբերել հայկական խմիչքի նկատմամբ: Ներկայացվել էին հայկական «Օտական» և «Այգեշատ» գինիները և «Նախի» ու «Տոնական» կոնյակները: «Օտականը» արժանացել է դիպլոմի, իսկ կոնյակների ոչ դրական մրցույթում երեք տեսակի կոնյակներ արժանացել են ժյուրիի բարձր գնահատականի, այդ թվում հայկական «Նախի» կոնյակը: Ցուցահանդեսին ներկայացվել են Ֆրանսիական 508 տեսակի գինի և կոնյակ: Ցուցադրանքը ներկա գտնվող ՀՀ արդյունաբերական պալատի տնօրեն Հ. Հովհաննիսյանը ապրիլի 18-ին հանդիպել է Բելգիայի առևտրի պալատի նախագահի հետ և քննարկել Բրյուսելում Հայաստանի առևտրաարդյունաբերական պալատի ներկայացուցչության բացման հնարավորությունը:

ԿԻՆՈ

Ֆրանսիական ֆիլմ օրգաններին «բիզնեսի» մասին

ԺՆԵՎ, 20 ԱՊՐԻԼ. ՄԱՅԻՍ ԺՆԵՎՈՒՄ անցկացվող ՄԱՍԿ-ի մարդու իրավունքների հանձնաժողովի օրերի շրջանակներում տեղի ունեցավ Մարի Մոնիկ Ռոբինի (Ֆրանսիա) «Օրգաններ հափշտակողներ» կարճամետրաժ ֆիլմի դիտում: Ֆիլմը մերկացնող կարեւոր փաստաթուղթ է: Այն պատմում է արդի աշխարհում անբարոյականության, շահադիտության և «ձեռներեցության» ամենաայլանդակ դրսեւորումներից մեկի մասին: Արդեն մի քանի տարի է, ինչ ասես ընթանալով արդի բժշկության առաջընթացին համահայ, որը հուզարարված է օրգանների պատվաստման բանկարժեք (հետաքրքիր նաեւ շուտաբարեր) վիրահատություններով, զարգանում է ձեռնարկչության մի վիթխարի ցանց, որոնք զբաղված են մասնավոր կլինիկաներին և հիվանդանոցներին այդ բանկարժեք ապրանքի մատակարարմամբ ու դրա հայթայթմամբ: Այդ «ապրանքը» մարդու օրգաններն են, որոնք իրացվում են զարգացած եւ միանգամայն հաղթակիր համարվող երկրներում: Աչքի եղջերաթաղանթի, երիկամների եւ մյուս օրգանների մատակարարների աշխատանքի մեթոդները խիստ տարբեր են, ընդհուպ մինչեւ երեխաների եւ նույնիսկ մեծահասակների առեւանգումներ, նրանց սպանություններ անհրաժեշտ օրգանների ձեռքբերման նպատակով: Ցիշտ է, երբեմն ի հայտ է բերվում յուրօրինակ «մարդկայնություն». կուրացված երեխային հանձնում են մորը... եթե դոլար տալով որոշես մխիթարություն եւ վարձատրություն: Ֆիլմի հեղինակները փորձելով բացահայտել այդ ցանցի աշխատանքի դիպուկ մեխանիզմը, գրավել են շատ նրբանկատ ու վանգալի գործունեությամբ: Պարզվել է, որ այդ կեղտոտ գործին մասնակցում են որոշիչ դերեր, իրավապահ մարմիններ եւ նույնիսկ մի ամբողջ շարք երկրների կառավարական հաստատությունների կատարած տարեր: Մեծ գումարներն ապահովում են հանցագործների անձեռնմխելիությունը: Արեւելյան Եվրոպայի, բայց էլ ավելի մեծ չափով նախկին Խ. Միության հանրապետությունների բնակչությանը գնալ հանրային գնահատական հայկական խմբերին

ՄՈՍԿՎԱ

Մարդագործելով ոչ միայն Ստալինին

1281 թվականին իշխան Գեորգը (հետագայում սուրբ հայտարարված) Դանիելի կողմից կառուցված 12 ակր տարածության գրաղեցնող մենաստանը, որը գտնվում է Մոսկվայի հարավում եւ համարվում է Ռուսական ուղղափառ եկեղեցու գոհարներից մեկը, Ստալինի օրոք վերածվել էր բանտի: 50 տարի շարունակ նրա պատերի ներսում կատարված սարսափելի դեպքերի մասին միայն կարելի էր կռահել այդ կողմերից անցնող տրամվայների պատուհաններից դուրս նայելով: Դանգակատունը քանդվել էր, իսկ 32 զանգակներից բաղկացած տելենիկական անզգայական հավաքածուն (որը Ռուսաստանում ամենամեծարժեքներից էր համարվում) վաճառվել էր մի ամերիկացի կոլեկցիոների: Ոչ ոք վստահ տեղեկություն չուներ նրանցում գտնվող կրոնական ճակատագրի մասին: Վերջերս հայտնաբերված զանգվածային գերեզմանը, որտեղ բաղվածների գլխին մեկական փամփուշտի հարվածներ են գտնվել, հուշում է այն մասին, որ այդ ճակատագիրը բնավ էլ բացառվոր չի եղել:

Միայն 1983-ին է Դանիելի մենաստանը վերադարձվել ուղղափառ եկեղեցուն: Սկզբնական հետ սկսվել են վերականգնողական աշխատանքներ: Շնորհիվ մասնագետների կամավոր ու նվիրված աշխատանքի, կեղտարյա անվերջության եւ արհամարհանքի հետեւանքներ վերացվել են համեմատաբար կարճ ժամանակահատվածում: Այժմ վերակառուցված զանգակատունը դարձյալ հնչում են զանգերը, չնայած մեխանիկական հարմարանքը դեռեւս գտնվում է Հարավային (ԱՄՆ) Բաց ամենաարագությամբ: Որը տիեզերական ժողովների հայրենի երեք հարկանի եկեղեցու (որն այժմ ամբողջովին ծածկված է եւ բաց հավատացյալների առաջ) ներքին դահլիճի հարդարանքներն են:

Երկու իրողություն, բայց շատ հաղորդավոր արանկարների վերականգնողներ հայր Ջիլոնն ու Սերգեյ Յուդոլովն իսկական հրաշք են գործել այնքան կատարյալ ճշգրտությամբ վերստեղծելով 15-րդ դարի «մրնոլորտը»: Այցելուների առաջ բացվում է արքայազնների մի հայկական հավաքածուն, որը կարծես Անդրեյ Ռուբլյովի ստեղծած լինի: Հակա դոնորն ու միջատասակները լուսնոտ վայրից դուրս եկան ու ճաշակով լամպարվել են: Առաստաղը Միխայելովի վրձնին հատուկ վարպետությամբ է վերանկարագրվել:

Սակայն ամենահետաքրքրականն այն է, որ Ռուսական ուղղափառ եկեղեցու ներկայացուցիչների շրջանում վերջերս գնալով ավելի է խորանում այն համոզմունքը, թե ռուսական եկեղեցու անկման ժամանակներ սկսել են ոչ թե Հոկտեմբերյան հեղափոխության բռնկումով, այլ դրանից շատ ավելի վաղ Պետրոս Մեծի օրոք, այսինքն 17-րդ դարի վերջերից: Վերականգնման աշխատանքների մասնակից Յուդոլովի կարծիքով, արդեն սատանայի օրերին եկեղեցու ներքին ներարգադրումներ ոչ թե խենց խական դարաշրջանին 1-ին դարակում, այլ 19-րդ դարին: «Դրանք ամենը տաք ունեին» ասում է նա: Սրանով էլ դուցե կարելի է բացատրել մենաստանի վերականգնման ընդարձակ նախաձեռնված այն հսկայական աշխատանքը, որի նպատակն էր «մերաքաղել» ոչ թե վերջին 50, այլ 300 տարվա «տպերածությունները»:

Ն. Օ.

ՆՈՐԱՁԵԼԱՆԴԻԱ

Ժանյակներ կրկին վերադառնում են

Երկար ժամանակ ժանյակները, որ ընդգծում էին կանացիությունը եւ խորհրդավոր ծիսակ հաղորդում հագուստներին, դուրս էին մնացել առո

ղջա հագուկաղից՝ ստեղ ստեղ երեւակվելով երեկոյան շեղ զգեստների վրա: Փարիզյան նորաձեւությունն իր բարոկկյան նոստալգիկ ոգոթկման մեջ որոշել է աշխատանքային ցերեկային ամենօրյա զգեստաղլուխներ զարդարել ժանյակների ամենատարբեր կցումներով ու հարդարումներով: Հանելը, Քրիստիան Լաբու

ԱՅԺ

Խուան Անտոնիո Սամարանչ. «Ծաղկաձորը հայտնություն է մեզ համար»

Մամուլի կոնֆերանս ՄՕԿ-ի նախագահի հետ

ՄԻՐԵՆ ԲԱՂԴԱՍԱՐՅԱՆ,
Մարզական մեկնաբան

Երկրորդ օրն է, ինչ Հայաստանում է գտնվում միջազգային օլիմպիական կոմիտեի նախագահ Խուան Անտոնիո Սամարանչը: Կառավարական ընդունելության տանը տեղի ունեցավ Սամարանչի մամուլի կոնֆերանսը: Բնական է, որ հարցերը շատ-շատ էին, և կոնֆերանսը տևեց մեկուկես ժամ: «Սա դասական և աշխատանքային այցելություն է: Եկել ենք կարևոր դասվիրակությամբ, որը ներկայացնում է ժամանակակից օլիմպիական շարժումը: Մեր դասվիրակության կազմում են աշխարհի ազգային օլիմպիական կոմիտեների ասոցիացիայի նախագահ դարոն Մարիո Հասկես Ռանիսն, որը հիշ առաջ հանդիպում ունեցավ Հայաստանի նախագահ Լևոն Տեր-Պետրոսյանի հետ, դարոն Ռոբը, որը Եվրոպայի ազգային օլիմպիական կոմիտեների նախագահն է: Վերջին հարցախույզերից հետո ՄՕԿ-ների թիվն այս ասոցիացիայի մեջ հասել է 50-ի, որոնց թվում է նաև Հայաստանի ազգային օլիմպիական կոմիտեն: Երեսուն են ժամանել նաև ՄՕԿ-ի աշխատակազմի դեկավար, եթոլոգիայի դարոն Ֆրեդերո Կիլլանը և երկու հայտնի բոքսիկիցներ դարոն Դեվիդ Միլլերը «Լոնդոն բաղձից» և Կասարոն Է.Ֆ.Է լրատվական գործակալությունից, որը գլխավորում է սպորտի բաժինը: Մենք Հայաստանում ենք գտնվում ՄՕԿ-ի համար կարևոր ժամանակաշրջանում: Օլիմպիական շարժումը հիմա ավելի զորեղ է դարձել: Դա են վկայում վերջին ամառային և ձմեռային օլիմպիական խաղերը: Բարսելոնում դամ ԱՊՀ-ի հավաքականի կազմում շատ հաջող հանդես եկավ, իսկ Լիլեհամերում ձեր անկախ ՄՕԿ-ը առաջին անգամ դասական օլիմպիական մրցասպարեզ դուրս եկավ: Օլիմպիական շարժման ուժը նրա անդամների՝ ՄՕԿ-ների և ՄՕԿ-ի միասնության մեջ է: Այսօր միջազգային օլիմպիական կոմիտեին անդամագրված են 196 երկրների ազգային օլիմպիական կոմիտեներ: Ես

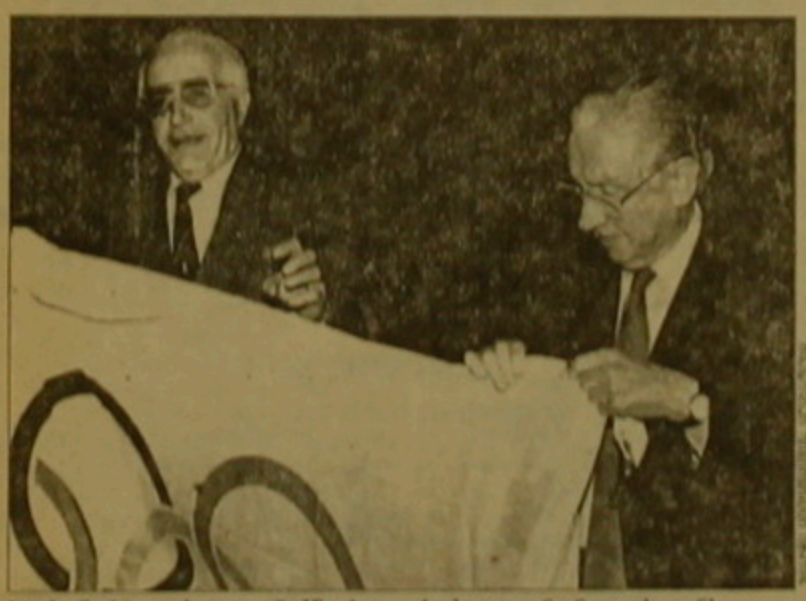

ցիայի նախագահ դարոն Մարիո Հասկես Ռանիսն, որը հիշ առաջ հանդիպում ունեցավ Հայաստանի նախագահ Լևոն Տեր-Պետրոսյանի հետ, դարոն Ռոբը, որը Եվրոպայի ազգային օլիմպիական կոմիտեների նախագահն է: Վերջին հարցախույզերից հետո ՄՕԿ-ների թիվն այս ասոցիացիայի մեջ հասել է 50-ի, որոնց թվում է նաև Հայաստանի ազգային օլիմպիական կոմիտեն: Երեսուն են ժամանել նաև ՄՕԿ-ի աշխատակազմի դեկավար, եթոլոգիայի դարոն Ֆրեդերո Կիլլանը և երկու հայտնի բոքսիկիցներ դարոն Դեվիդ Միլլերը «Լոնդոն բաղձից» և Կասարոն Է.Ֆ.Է լրատվական գործակալությունից, որը գլխավորում է սպորտի բաժինը: Մենք Հայաստանում ենք գտնվում ՄՕԿ-ի համար կարևոր ժամանակաշրջանում: Օլիմպիական շարժումը հիմա ավելի զորեղ է դարձել: Դա են վկայում վերջին ամառային և ձմեռային օլիմպիական խաղերը: Բարսելոնում դամ ԱՊՀ-ի հավաքականի կազմում շատ հաջող հանդես եկավ, իսկ Լիլեհամերում ձեր անկախ ՄՕԿ-ը առաջին անգամ դասական օլիմպիական մրցասպարեզ դուրս եկավ: Օլիմպիական շարժման ուժը նրա անդամների՝ ՄՕԿ-ների և ՄՕԿ-ի միասնության մեջ է: Այսօր միջազգային օլիմպիական կոմիտեին անդամագրված են 196 երկրների ազգային օլիմպիական կոմիտեներ: Ես կարծում եմ, որ ներկա աշխարհի բարձրագույր բազմերից մեկը Ծաղկաձորը կարող է դառնալ ամենակարևոր կենտրոններից մեկը, ինչպես որ եղել է անցյալում: Մենք ունենք հնարավորություն ունենք, և այսօր մի փոքր հայկացում եմք արել Հայաստանի Հանրապետության ազգային օլիմպիական կոմիտեին: Մեր գործունեությունը կարևորում է: Բայց մենք երկար հանդիպում ունեցանք ձեր հանրապետության նախագահի հետ: Հանդիպումը տևեց մոտավորապես: ՄՕԿ-ի Օրագրեր շատ կան, գալիք ժամանակը չի ներում»:

Անդրադառնալով սպորտի գոտու նկատմամբ ՄՕԿ-ի դիրքորոշմանը, նախագահն ասաց. «Միջազգային օլիմպիական կոմիտեն երկրաբարմից անմիջապես հետո որոշում կայացրեց միջոցներ տրամադրել մարզական կենտրոններ վերականգնելու համար, բայց ձեր կողմից կոնկրետ առաջարկություններ չեղան ՄՕԿ-ին (այն ժամանակ ամեն ինչ թելադրվում էր Մոսկվայից): Մենք այստեղ համոզվեցինք, որ Երևանում դասերազմական վիճակ չկա, բայց մոտակայքում հակամարտություն կա: Մեր ցանկությունն է, որ դասերազմը շուտ ավարտվի, և կող մերը համաձայնության գան, որ խաղաղություն հաստատվի»:

Հարց եղավ նաև այն մասին, թե Հայաստանը կկարողանա՞ իր անդամը ունենալ ՄՕԿ-ում: Սամարանչը դասասխանեց. «ԽՍՀՄ-ը վերացվելուց հետո 15 անկախ դեպքերներ ստեղծվեցին: Եվ այսօր դժվար է բարամանչալ ՄՕԿ-ից ՄՕԿ-ի մեկ ներկայացուցիչ ունենալ: Միջազգային օլիմպիական կոմիտեն հիմա ինքնուրույն է, թե որ երկրի ներկայացուցիչ ընդունվի ՄՕԿ-ի կազմում, որոշելը օտարար լինի»: Հույս ունենամ, որ բարձրասիճան հյուրի՝ ՄՕԿ-ի նախագահ Սամարանչի այցելությունը Հայաստան կնպաստի օլիմպիական շարժմանը մեր հանրապետությունում:

ՈՒՇԱՌ

Մրցասպարեզում արմենականներն են

Երևանի հանդեսի սպորտի դասասում ավարտվեց ուշի Հայաստանի առաջնությունը: 3 օր տևած մրցումների ընթացքում դանկիցը միշտ լեռ լեցուն էր լինում: Դա վկայում է, որ արհեստյան մարզաձևերի նկատմամբ հետաքրքրությունը հանրապետությունում խոր մեծ է: Հայաստանի չեմպիոնի կոչումը վիճարկեցին մինչև 60, 70, 80 և 80-ից բարձր հաշային կարգերում: 60 կգ հաշային կարգում առաջին տեղը գրավեց Վարդան Հովսեփյանը (Մասիս, կարատե դո), երկրորդ մրցանակակիր դարձավ Ծորու Ծորոյանը (Երևան, ձեռնամարտ): 3-ը «Արմենիան» մարզական ակումբի սան Արարատ Զաքարյանն էր (Երևան, ուշ): Մինչև 70 կգ հաշային կարգում չեմպիոնի կոչումը նվաճեց Արմեն Հովհաննիսյանը (Երևան, դոնդա ուշ): Մինչև 80 կգ հաշային կարգում իրեն գերազանց դրսևորեց ջերմուկցի Միհրան Խաչատրյանը (Միհ բոկսինգ): 80կգ-ից բարձր հաշային կարգում չեմպիոն դարձավ Երևանցի Սամվել Պողոսյանը: Հանրապետության առաջնությունը կազմակերպվեց Երևանի Աղանդարյան շրջանի սպորտկոմի տեսչի և ուշի Հայաստանի Ֆեդերացիայի նախագահ Աշոտ Կոտկակարյանի նախաձեռնությամբ, որը նաև մրցումների գլխավոր մրցավարն էր: Առաջնության հովանավորն էր «Հայներարարանկը»: Ուրախալի է, որ բազմաթիվ մրցանակներ էին սահմանվել ՀՌԱԿ-ի, «Հայներարարանկի» և մի քանի մասնավոր անձանց կողմից: ՀՌԱԿ-ը 1000-ական դրամ հատկացրեց առաջնությունում լավագույն տեխնիկայի, ամենակարագույն մարզիկի, գեղեցիկ տեխնիկայի և ամենակատաղասված մարզիկի համար: Լավագույն տեխնիկայի մրցանակը ստանց մինչև 70 կգ հաշային Էդմոնդ Բեգլարյանը, որն աչքի ընկավ դարձարդես կատվային ճարդկությամբ: Գալիք ատենը նրանցկացվելու է Մոնթիի հուսամրցարարը, ուստի խոսք դրամական դարգեներ են լինելու:

Ճավով դիտ է ունել դիտական հավանավորության բացարձակ բացակայությունը: Ֆեդերացիայի աշխատակիցներն առանց դիտության օգնության, հաջողություններ ունենալ չեն կարող: Դա է դասճառը, որ մարզիկները երբեք չեն ունենում առանց դասված հանդերձանքի և դասնդանական միջոցների, որոնք դասճառ են դառնում լուրջ վնասվածքների: Հանրապետության առաջնությունն ապացուցեց, որ միջազգային կարգի հասատելու դեղքում հայ մարզիկների ֆիզիկական և հոգեբանական դասրաստության բարձր մակարդակը բույլ կտա դասվով հանդես գալ ցանկացած միջազգային մրցումներում:

ԹԵՆԻՍ

Թենիսի համաշխարհային տենդ

ԳԵՐՇՈՆ ՊԱՐԳԵՎՅԱՆ,
Լրագրող, Թոռնթոն

Թենիսը դարձել է մի մեծ բիզնես աշխարհի բոլոր ցամաքամասերում իրար հետեւից կազմակերպվում են նորանոր խաղադաշտեր եւ նորոգվում հներ: Վերջին տարվա ընթացքում շահագործման հանձնվեցին Նով Հավենի, Դոնայի (Կասար), Ինդիան Վելլսի (Կալիֆորնիայի նահանգ), Սեուլի (Հարավային Կորեա), Դելրեյ Բիչի (Ֆլորիդայի նահանգ) թենիսի համալիրները:

Վերջին մեծ շինարարությունն է Ֆլորիդայի նահանգի Քեյ Բիսկեյնի բենի սի համալիրը, որն ունի 14 հազար նստատեղ եւ աշխարհում 5-րդ մարգադաշտն է իր բովանդակությամբ: Կառույցի արժեքն է 26 միլիոն դոլար:

Ըստ այս մարզադաշտի ամերիկացի շինարարների, որեւէ մրցաշարի վրա աշխարհի ուշադրությունը գրավելու համար թենիսի աշխարհի բացօթյա ամենամեծ խաղադաշտերը.

1. Ֆլեշինգ Մեդոզ	20000
2. Ռոլան Գարոս	16500
3. Ֆլինդերս Պարկ	15000
4. Նով Հավեն	15000
5. Քեյ Բիսկեյն	14000
6. Ուիմբլդոն	13109
7. Համբուրգ	11300
8. Ինդիան Վելլս	11000
9. Ինդիանապոլիս	10500
10. Ցինցինատի	10260

Քեյ Բիսկեյնի մարզադաշտը

Պելեն ՅՈՒՆԵՍԿՕ-ի դեսպան

Բրազիլացի լեգենդար ֆուտբոլիստ Պելեն Միացյալ ազգերի կազմակերպության գիտության, մշակույթի եւ կրթության (ՅՈՒՆԵՍԿՕ) հարցերով գլխավոր տնօրեն Ֆեդերիկո Մայորն Սինիից ՄԱԿ-ի կառույց գալուն անմիջապես առաջով, ուսելով եկված է, որ Էդսոն Արանտես Դո Նասիմենտոն (Պելեն) ՅՈՒՆԵՍԿՕ-ի բարի կամքի դեսպանն է: Այդ վճռասարքի հանձնման հանդիսավոր արարողությունը տեղի ունեցավ հիշյալ կազմակերպության Փարիզի շտաբ-բնակարանում: Հանդիսավոր արարողության ժամանակ, ինչպես նշեց սենատոր Ֆուտբոլիստը, իմն ուսալու է նոր բնագավառում իր գործունեությունը ծավալել այն բանին, որպեսզի սպորտը, մասնավորապես ֆուտբոլը դառնա հասալի միջոցներից մեկը բարամոլության դեմ պայքարում: Պելեն առաջին մարզիկն է, որը դարձավ ՅՈՒՆԵՍԿՕ-ի բարի կամքի դեսպան: Անցյալում այդ կարգավիճակը տրվել էր մշակույթի այնպիսի աշխարհահռչակ գործիչների, ինչպիսիք են իտալացի երգիչ Պլասիդո Դոմինգոն եւ ամերիկացի չորբա կահար Եհուդի Մենուհին:

ՀՀ ֆուտբոլի 3-րդ առաջնություն բարձրագույն խումբ
2-րդ տուր

«Լոռի»-«Շիրակ»	0-3
«ՊՍԱ»-«Արայի»-«Բանանց»	1-2
«Տեմենս»-«Նախիջ»	2-1
[illegible]	0-3

Հանրապետության 4 ուժեղագույն թիմերը հենց սկզբից կրկին սանձեցին առաջատարի դերը, եւ, երեւում է, այս տարի էլ մրցակցությունից դուրս են լինելու: Հաշեղի բացառությամբ կազմում միայն Արարատի «Տեմենսը», որն անցյալ տարի էլ իրեն դրսևորեց գերազանց կողմերով: Դույլ ունենամ, որ գնալով մրցակցությունը կուժեղանա առաջնությունում:

Առաջնության աղյուսակն ապրիլի 21-ի դրությամբ

	Ս	Խ	Հ	Ո	Պ	Գ
1. Արարատ	4	2	2	0	0	21-1
2. ՀՄԿՄ	4	2	2	0	0	9-2
3. Շիրակ	4	2	2	0	0	7-0
4. Տեմենս	4	2	2	0	0	4-1
5. Բանանց	4	2	2	0	0	3-1
6. ՀՄՄ ԾԻՍԱ	3	2	1	1	0	4-1
7. Կոտայք	2	2	1	0	1	10-5
8. Վան	2	2	1	0	1	4-6
9. Նախիջ	1	2	0	1	1	2-3
10. Գորգանի	0	1	0	0	1	0-3
11. Լոռի	0	2	0	0	2	0-4
12. ՊՍԱ Արայի	0	2	0	0	2	1-6
13. Կանազ	0	2	0	0	2	3-11
14. Ազնավոր	0	2	0	0	2	1-11
15. Ջանգեզուր	0	1	0	0	1	0-14

NAAM
AIRCORPORATION
Ավիաչվերթ
ԵՐԵՎԱՆ-ՕՄՍԿ
Առաջին չվերթը՝ ապրիլի 22-ին:
Տոմսերը վաճառվում են
Մեր հասցեն՝ «Սեւան» հյուրանոց,
120 սենյակ: Հեռ. 56.49.78, 58.26.53
A STYLE

digitised by A.R.A.R.@

ՀՐԱԿԱՐԳ

ՍՏԵՓԱՆԱԿԵՐՏ

Բաքուն չի՞ ռմբակոծում ԼՂՀ բնակավայրերը

Ադրբեջանի ռազմաօդային ուժերի հակաօդային պաշտպանության շտաբը հաղորդել է, թե իբր ադրբեջանական օդուժն օգտագործվում է բացառապես Ադրբեջանի տարածքում հակառակորդի կենդանի ուժի եւ տեխնիկայի կուտակումների օդային հարվածներ հասցնելու համար: Այս մասին հաղորդում է Նոյյան Տապան գործակալությունը: Ըստ նույն աղբյուրների, հայկական զինված ուժերի հարձակումից ի վեր ադրբեջանական օդուժն օգտագործվում է առավել վտանգավոր ուղղություններում՝ հակառակորդի նորագույն զրահատեխնիկայի շնորհիվ ու նեցած գերազանցությունը վերացնելու նպատակով: Ադրբեջանական ռազմական փորձագետները նշում են, որ հայկական զորքերն օգտագործում են զրահատեխնիկայի եւ հակատանկային հրթիռային համալիրների այնպիսի տեսակներ, որոնք երբեք չեն եղել Ղարաբաղում եւ Հայաստանում եղած զինվորական կազմավորումների սպառազինության մեջ:

Այդ առթիվ ԼՂՀ պաշտպանության բանակի շտաբի դատախնանտու ատխատակից Սերժ Առուբանյանը հայտարարել է, թե ադրբեջանական կողմը բազմիցս խախտել եւ խախտում է միջազգային իրավունքի նորմերը՝ մասնավորապես 1907 թ. Հաագայի կոնվենցիան, ինչպես նաեւ 1949 թ. ժենեւյան կոնվենցիան քաղաքացիական բնակչության պաշտպանության մասին: Ըստ այդ փաստաթղթերի, մարտական գործողություններ կարելի է վարել միայն հակառակորդի զինված ուժերի եւ ռազմական օբյեկտների դեմ: Մինչդեռ Ադրբեջանի ռազմաօդային ուժերը ապրիլի 10-ին եւ 13-ին ռմբակոծել են Ստեփանակերտի բնակելի թաղամասերը, որոնց հետեւանքով խաղաղ բնակչության շրջանում կան տասնյակ զոհեր եւ վիրավորներ: Ապրիլի 13-ին հակառակորդի ռազմաօդային ուժերը ռմբակոծել են նաեւ Ասկերանի շրջանի մի շարք խաղաղ բնակավայրեր, իսկ երկու օր անց Մարտակերտի շրջանի Վանք եւ Առաջաձոր գյուղերը, որի հետեւանքով զոհվել են կանայք եւ երեխաներ:

Կառիտաս Սերժ Առուբանյանը հերքել է նաեւ ադրբեջանական զանգվածային լրատվության միջոցների տարածած այն տեղեկությունները, թե իբր Ղարաբաղն արդիական սպառազինություն է ստանում այլ պետություններից: Ըստ նրա, ԼՂՀ պաշտպանության բանակի զրահատեխնիկայի 75-80 տոկոսը ռազմավար է վերցված ադրբեջանական բանակից:

ՄԱՐՈԿԿՈ

Ստորագրվեց աշխարհում աղրանքաշրջանառության ազատականացման համաձայնագիր

ԼՈՆԴՈՆ, 20 ԱՊՐԻԼ, ՆՈՅՅԱՆ ՏԱՊԱՆ- Ինչպես հաղորդեց Բի Բի Սի ռադիոկայանը, Մարոկկոյի Մարակեշ քաղաքում ստորագրվել է համաշխարհային առեւտրի ազատականացման համաձայնագիր, որը ձեւավորել է բերվել Առեւտրի ու սակագների գլխավոր համաձայնագրի ԳԱՏՏ-ի շրջանակներում: 124 երկրների ստորագրման արարողությունը տեւել է 4 ժամ: Այդ համաձայնագրին համաադատասխան, որը կարող է աշխարհում աղրանքաշրջանառության ծավալը հասցնել տարեկան առնվազն 150 միլիարդ դոլարի, ստորագրած երկրները պետք է կետրակ նվազեցնեն ներմուծման հարկերն ու տուրքերը: «Ամերիկայի ձայն» ռադիոկայանի հաղորդման համաձայն, եկող տասնամյակի ընթացքում աշխարհի երկրների տնտեսական աճը կազմելու է 3 տոկոս: ԳԱՏՏ-ի շրջանակներում համաշխարհային առեւտրին վերաբերող նոր համաձայնագիրը ամենամեծ վաստակն է Առեւտրի ու սակագների գլխավոր համաձայնագրի գոյության ամբողջ ողջամտության մեջ: Համաձայնագիրն ուժի մեջ կմտնի տարեվերջին: Դրանով նախատեսվում է արդյունաբերական ու գյուղատնտեսական բազմաթիվ աղրանքների մաքսատուրքերի եւ զգալի թվով պետդաստների կրճատում:

Վախճանվեց առաջին տիկնոջ մայրը

Երեկ գիշեր վախճանվեց նախագահ Լեւոն Տեր-Պետրոսյանի տիկնոջ Լյուսյա Տեր-Պետրոսյանի մայրը Բրոնիսլավա Լվովնա Կուրտաշը: Բրոնիսլավա Լվովնան մոտ ութսուն տարեկան էր եւ արդեն հիվանդ: Թաղումը տեղի կունենա այսօր կեսօրից հետո, կանոնավարական ամառանոցից: Խմբագրությունը ցավակցություն է հայտնում հանգուցյալի հարազատներին:

ՈՒՇԱԴՐՈՒԹՅՈՒՆ

Կազմակերպությունը վաճառում է բանկոռական ֆետնոցներ, հաշվապահական բլանկների փաթեթ, տրանսֆորմատորային պողպատյա թիթեղ (0,35 մմ), վերմիշելի արտադրության հատուցներ: Կգնի թել, կտոր:

Զանգահարել 52-57-44

ՀԱՄԱՌՈՏ

Քարեկեցություն կուսակցությունը սիրաշահում է հայերին, հույներին եւ հրեաներին

Ինչպես երեւում է, խոշոր քաղաքներում իշխանության գլուխ եկած Բարեկեցության կուսակցությունն ամեն կերպ փորձում է աղացուցել խղճի ազատության սկզբունքին իր նվիրվածությունը: Այսպես, Ստամբուլի նոր քաղաքագլուխ Թայիբ Էրդողանն օրերս հայտարարեց իր խորհրդական-ների կազմում քաղաքի հայ, հույն եւ հրեա հայմանքների ներկայացուցիչներին ընդգրկելու մտադրության մասին: «Հյուրրիյեթ» թերթն ապրիլի 12-ի համարում նոր քաղաքագլխի այս քայլը որակավորում է որպես փոքրամասնություններին սիրաշահելու փորձ: Բարեկեցության կուսակցության մեջլիսի խմբակցության անդամ Մուհադդեր Բաշեղեմեզը թերթի թղթակցին տեղեկացրել է, որ սույն քայլով իր կուսակցությունը հնարավորություն է ընձեռում ազգային փոքրամասնություններին մասնակցել Ստամբուլի քաղաքական կյանքին: Համաղաստասխան հրավեր արդեն ստացել է հրեական համայնքի երեւելիներից խոշոր գործարար Ջեֆի Կամիհն, իսկ հայ եւ հույն խորհրդականների որոնումները շարունակվում են: Առայժմ մեզ հայտնի չէ, թե ինչպես են վերաբերվում Էրդողանի նախաձեռնությանը հայ եւ հույն համայնքները:

Զուգդիդը՝ Աբխազիայի Նախարարների խորհրդի նստավայր

ԹԲԻԼԻՍԻ, 20 ԱՊՐԻԼ, ՍՆՆԲ- Վրաստանի Հանրապետության Նախարարների կաբինետի կարգադրությամբ, Աբխազիայի Ինքնավար Հանրապետության Նախարարների խորհրդի նոր նստավայր է սահմանված Զուգդիդ քաղաքը (Արեւմտյան Վրաստան) Թբիլիսիի փոխարեն: Այդ նույն կարգադրությամբ, որն այսօր հրապարակվել է «Սովորդնայա Գրուզիա» թերթում, Վրաստանի հեռուստատեսության ու ռադիոհաղորդումների կորպորացիային իրավունք է տրված խստագույն գրաքննություն սահմանել աբխազական վրացական դիմակայության մասին հաղորդումների նկատմամբ: Վրաստանի պաշտպանության նախարարությանը պարտավորեցված էր մինչեւ ս. թ. ապրիլի 20-ը աբխազական հիմնախնդիրների նկատմամբ տարվող աշխատանքի փոխկապակցման շրջանում ներկայացնել Արեւմտյան Վրաստանի կողքի կիրճում հատուկ միջոցառումներ անցկացնելու կոնկրետ ոլան:

ՍԱԽԱՐՈՎ

Ալիեւ. «Թող ղարաբաղցիները նստեն իմ, որպես նախագահի առջեւ»

«Ազատություն» ռադիոկայանի երեկվա հաղորդման համաձայն, Մոսկվայում Հեյդար Ալիեւը լրագրողների հետ զրուցելիս հայտարարել է, թե «ԱՊՀ-ին հարկավոր է կազմակերպվածություն, բայց առայժմ առանձնակի արդյունավետություն չկա: Կաղդեմ, կտեսնենք, թե դրանից ինչ դուրս կգա: Լեռնային Ղարաբաղի ներկայացուցիչներն Ադրբեջանի տարածքում ապրող մարդիկ են: Ես մտադիր չեմ նրանց հետ բանակցել: Թող նրանք գան, նստեն իմ, որպես նախագահի առջեւ: Նրանք Ադրբեջանի քաղաքացիներ են: Իսկ ինչ վերաբերում է նրանց հետ հավասար պայմաններով բանակցելուն, դա չի լինի: Թող գան Բաքու: Ես նրանց կընդունեմ»:

«Հայ-ադրբեջանական պատերազմի դադարեցման ռուսաստանյան ծրագիրը մենք չենք կարող ընդունել բնկոզ եւ այն պատճառով, որ դրանում բացակայում է մեզ համար սկզբունքային մի հարց, այն է՝ գրավված Լաչինի շրջանի եւ Շուշի քաղաքի ազատագրումը», իր հերթին հայտարարել է Ադրբեջանի արտաքին գործերի նախարար Հասան Հասանովը: Հիմնականում, ըստ Հասանովի, այդ ծրագիրն ավելի ձեռնտու է հայկական կողմին: «Տրամաբանություն է ստեղծվում, որ այն մշակվել է Երեւանում», նշել է նախարարը:

Մինչդեռ Բաքվում շարունակվում են շուրջկալները բանակը համալրելու համար: Իշխանություններն, օգտվելով այս իրավիճակից, փորձում են նաեւ ճնշում գործադրել ընդդիմադիր ուժերի վրա: Ապրիլի 18-ի ցերեկը «Ազադլիգ» ընդդիմադիր թերթի խմբագրության ժամանած ոստիկաններն, առանց տարիքային սահմանափակման, ձերբակալել են 15 լրագրողի: Լրագրողները տեղափոխվել են Սաբայիլի զինվորական կոմիսարիատ: Երեք ժամ հետո նրանց ազատ են արձակել: Ապրիլի 18-ին զինծառայողներ Մուսավատ կուսակցության շտաբ-բնակարանում բռնել եւ Սաբայիլի զինվորական կոմիսարիատ են տեղափոխել Մուսավատ կուսակցության նախագահի օգնական Ախաղ Մամեդովին:

ԵՐԵՎԱՆ ՏԱՊԱՆ

ՏԻԵԶԵՐՔ

Դրամի կուրսը Երեւանում

Ապրիլի 20-ի դրությամբ Երեւանի փոխանակման կետերում ամերիկյան դոլարի եւ ռուսական ռուբլու նկատմամբ դրամի փոխարկային արժեքը հետեւյալն է.

	ԱՄՆ 1 դոլար առք (դրամներով)	վաճառք (դրամներով)	ռուս. 1000 ռ. առք (դրամներով)	վաճառք (դրամներով)
Հայէկոնոմբանկ	310	325	176	178
MGA	320	335	168	190
Հայներարտբանկ	315	325	171.6	183,3
Բանկ Մասիս	305	326	170	181

Եղանակը Հայաստանում

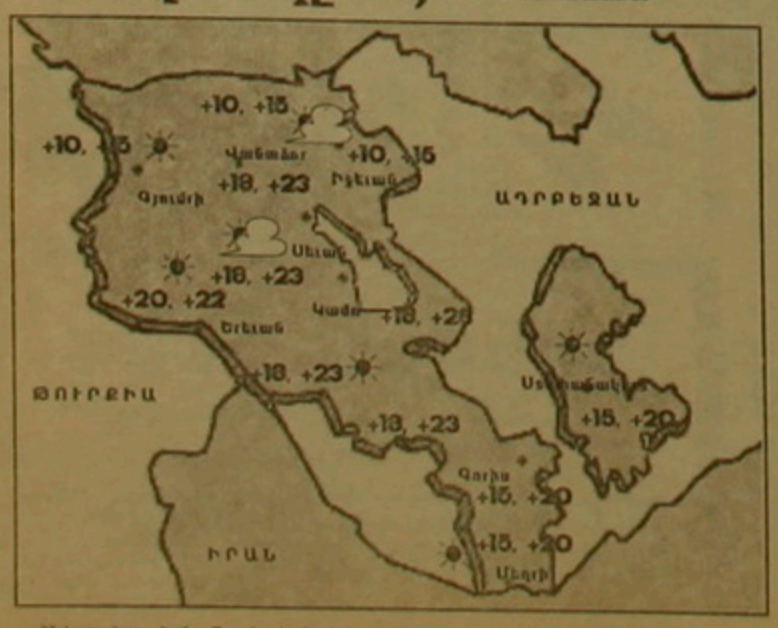

ՀԱՄԱԿԱՐԳՉԱՅԻՆ ՀՐԱՏԱՐԱԿՉԱԿԱՆ ԾԱՌԱՅՈՒԹՅՈՒՆ

A STYLE

ORIGINAL DESIGN

Եկեք «Ազգ» օրաթերթ կամ զանգահարեք 56.28.63, 58.18.41

ՅԱՎԱԿՑՈՒԹՅՈՒՆ

Երեւանի բժշկական ինստիտուտի արտասահմանյան ուսանողների դեկանատը, ինստիտուտի սիրուտհայ ու արտասահմանցի ուսանողները եւ ողջ ինստիտուտը ցավակցում են արտասահմանյան ուսանողների դեկան, պարբոլոգիական ֆիզիոլոգիայի ամբիոնի դոցենտ Գրիգորյան Ա. Նավասարդյանին, իր հոր Աստուր Տ. Նավասարդյանի մահվան կապակցությամբ:

ՓՆՏՐՎՈՒՄ Է

Երբ որեւէ մեկը տիպակ է, թե ու՞ր է գտնվում Վահանուշ Խաչիկի Մարյանը (մեր խնամած վերջին հասցեն. Զուգարարի պող. թիվ 62, Սուխում 384900, Վրաստան), խնդրում ենք կապվել Մայրկ Դեփոյանի հետ:

Հասցեն. 9 Robandy Rd. Andover, MA 01810, U. S. A.

FREE FLIGHT

Կրթական կենտրոնը հրավիրում է

Անգլերեն լեզվի դասընթացների, որոնք կազմակերպված են լեզվի ամբողջական գիտելիք ստանալ ցանկացողների, ինչպես նաեւ Ամերիկյան համալսարան ընդունվողների համար, ընդունելությունը կատարվում է սկսնակների, լեզվի զարգացման եւ կատարելագործման խմբերում: Ուսուցումը կազմակերպվում է Ամերիկյան ուսուցիչների մասնակցությամբ, հատուկ գրականության եւ ֆայլերիզների միջոցով:

FREE FLIGHT կրթական կենտրոնի հասցեն է՝ Աբովյան փող. թիվ 14, «Երեւան» հյուրանոց 302 սենյակ: Հեռ. 52-94-18

ՀՀ կառավարության «Պարբերական» հրատ. տպարան, Երեւան 23 Արշակունեաց 2 Գրանցման թիվ 65. Դասիլ 69149. Տպաքանակ 15 000. Պատվեր 1740 Ստորագրված է տպագրության՝ 20. 04. 1994 Գինը 1 դրամ

digitised by A.R.A.R.@