8 ՓԵՏՐՈՒԱՐ 1994. ԵՐԵՔՇԱԲԹԻ. # 22 (525)

Azg

Azg
armenian daily

Խորհրդարանական համաժողովի նիստի արդյունքները

ՍՏՐԱՍԲՈՒՐԳ, 7 ՓԵՏՐՎԱՐ, ՆՈՅՅԱՆ ՏԱՊԱՆ. Անցած շաբաթ այստեղ իր աշխատանքն ավարտեց Եվրախորհրդի խորհրդարանական համաժողովի հերթական նիստը, որի ընթացքում քննարկվում էին Եվրոպայի սահմանների որոշման հարցերը եւ հայ-ադրբեջանական հակամարտության խաղաղ կարգավորման խնդիրները: Այդ նիստին ադրբեջանական պատվիրակությունը չէր մասնակցում: Ինչպես հայտնի դարձավ ԱՆՍ-ոչ-ես գործակալությունը, նիստում առաջակվել էր Եվրոպայի արեւելյան սահմանն անցկացնել Կովկասով, ինչը Ադրբեջանին, Վրաստանին եւ Հայաստանին մեծենայաբար դուրս է թողնում Եվրախորհրդի կազմից: Դա նշանակում է, որ այդ հանդիպումները զրկվում են Եվրոպական ազդեցիկ միջազգային կազմակերպությունների աշխատանքին մասնակցելու հնարավորությունից: Հայաստանի ներկայացուցիչները կտրականապես արտահայտվեցին նման որոշման դեմ: Հայ-ադրբեջանական հակամարտության քննարկման ժամանակ ելույթ ունեցան Ռուսաստանի եւ Հայաստանի պատվիրակությունները, որոնք քննադատեցին Ադրբեջանի դիրքորոշումը հիմնախնդրի կարգավորման հարցում: Բացի այդ, առաջարկություն արվեց Եվրախորհրդի խորհրդարանական համաժողովի հաջորդ նիստին որպես հակամարտության ինքնուրույն կողմի հրավիրել Լեռնային Ղարաբաղի ներկայացուցիչներին, ինչի դեմ կտրուկ հանդես եկավ Թուրքիայի պատվիրակությունը: ■

ՄՐՑՊԵՏԱԿԱՆ

Տեր-Պետրոսյանը մեկնեց Լոնդոն

ԵՐԵՎԱՆ, 8 ՓԵՏՐՎԱՐ. Այսօր առավոտյան Հայաստանի պետական-կառավարական պատվիրակությունը պատշգամբյան այցով ուղիղ չվերթով Երեւանից մեկնեց Մեծ Բրիտանիայի մայրաքաղաք Լոնդոն, ՀՀ նախագահ Լեւոն Տեր-Պետրոսյանի գլխավորությամբ, հրավերով Մեծ Բրիտանիայի կառավարության եւ վարչապետ Ջոն Մեյջորի: Պատվիրակության կազմում են նախագահի կինը՝ տիկին Լյուդմիլա Տեր-Պետրոսյանը, փոխվարչապետ Վիգեն Չիտեչյանը, պետնախարար Վազգեն Սարգսյանը, արտգործնախարար Վահան Փափազյանը, Ֆինանսների նախարար Լեւոն Բարխուդարյանը, նախագահի աշխատակազմի ղեկավար Շահեն Կարամանուկյանը եւ Երեւանի համալսարանի ռեկտոր Ռադիկ Մարտիրոսյանը: Պատվիրակության մեջ են նաեւ աշխատանքային ընթրիքով Երեւանում գտնվող ՄԱԿ-ում Հայաստանի մշտական ներկայացուցիչ Ալեքսանդր Արզումանյանը եւ ԱՄՆ-ում եւ Կանադայում Հայաստանի դեսպան Ռուբեն Շուգարյանը: Նախագահին ուղեկցող խմբում են Հայաստանի հեռուստատեսության եւ մամուլի ներկայացուցիչներ, լրագրողներ:

Շաբաթվա այցի ընթացքում նախագահը Լոնդոնում Հայաստանի դեսպան Արմեն Սարգսյանի ուղեկցությամբ Բակինգհեմի թագավորական պալատում հանդիպում կունենա թագուհի Եղիսաբեթ երկրորդի, Դաունինգ սթրիթում վարչապետ Ջոն Մեյջորի հետ, կայցելի Մեծ Բրիտանիայի խորհրդարան, ուր ներկա կլինի վարչապետի հարցաշնորհումը: Լեւոն Տեր-Պետրոսյանը կայցելի նաեւ Քենսրթերի, հանդիպելու անգլիական եկեղեցու ղեկավարի հետ: Հայկական պատվիրակությունը հանդիպումներ կունենա տարբեր նախարարություններում, Լոնդոնում գտնվող Վերակառուցման եւ զարգացման եվրոպական բանկի տնօրեն Ժակ դը Լարոզիերի հետ:

Նախատեսվում են այցեր Քենթրիջի համալսարան, Լոնդոնի Ս. Պետրոս հայկական եկեղեցի: Նախատեսվում է նաեւ նախագահ Տեր-Պետրոսյանի հանդիպումը տեղի լրագրողների հետ, մամուլի ասուլիս: Փետրվարի 9-ին տեր եւ տիկին Տեր-Պետրոսյանները ներկա կլինեն «Հայաստանի երեխաներին» գալա-համերգին, ուր հանդես կգան համաշխարհային հայտնի անուններ՝ Իգոր Օյստրախ, Ջերեմի Մենուհին, Սեդա Դանիել, Բարսեղ Թումանյան, Շիլինգարյան քույրակ եւ այլն: Համերգի զուտ հասույթը կհատկացվի երկրաշարժից տուժած հայ երեխաների օգնության հիմնադրամին:

Այցը, ավագ դեսպան Արմեն Սարգսյանի ասելով, նախապատրաստվում էր վաղուց եւ մանրակրկիտ: Իմիջիայլոց, Ռուսաստանի նախագահ Բորիս Ելցինից հետո, սա նախկին խորհրդային երկրի ղեկավարի երկրորդ այցն է Լոնդոն այսրհիսի բարձր մակարդակով: Հիշեցնենք, որ ՀՀ նախագահի այս ուղեւորությանը նախորդել էր դեռեւս անցյալ տարվա

• Տես

ԲՈՍՆԻԱ

Նոր ոճիրներ Սարաեւոյում

69 զոհ, շուրջ 200 վիրավոր կիրակի օրը

Սարաեւոյի շուկայի հրաղարակում ականի պայթյունի հետեւանքով, նախնական տվյալներով, կիրակի, փետրվարի 6-ին զոհվեցին 69 եւ վիրավորվեցին շուրջ 200 մահմեդական բոսնիացիներ: Միջազգային հանրությունը հակված է պատասխանատվությունը միջադեպի համար բարդել Բոսնիայի սերբերի վրա, այն դեպքում, երբ ոչ մի փաստ չկա, որը կաղագուցի, թե ականն արձակվել է սերբական դիրքերից, այլ ոչ թե տեղադրված է եղել շուկայի տարածքում անհայտ ուժերի կողմից:

ԻՏԱՌ-ՏԱՍՍ. Սարաեւոյի խաղաղ բնակիչների դեմ կատարված հանցագործության հետեւանքով Բոսնիայի ճգնաժամի սման կաղակցությամբ Սոլիտակ տանը մերձավոր խորհրդականների հետ ԱՄՆ-ի նախագահ Բիլ Քլինտոնի անցկացրած խորհրդակցությունից հետո պատասնական ներկայացուցիչը խնդրելով, որ իր ազգանունը չհրապարակվի, հաղորդեց, որ վարչակազմը հույս ունի արագ մեկնաբանել «այն, որը մենք կարծում ենք, որ Բոսնիայի սերբերի այն կեղծ պնդումներն են, թե իբր դրա համար պատասխանատվություն են կրում մուսուլմանները»:

ԱՄՆ-ի պաշտպանության նախարար Ու. Փերին հայտնել է տվել, որ ԱՄՆ-ն առանց դաշնակիցների հետ սերտ կոնսուլտացիաների օդային հարվածներ հասցնելու հրաման չի տա: Մյունխենից, որտեղ նա մասնակցում էր անվտանգության հարցերին նվիրված մի խորհրդաժողովի, Վաշինգտոն մեկնելուց առաջ Պենտագոնի ղեկավարը հայտարարեց. «Տվյալ փուլում կարող եմ որոշակի ասել, որ մենք ոչ մի ռազմական քայլ չենք ձեռնարկի առանց լրջորեն վերլուծելու, թե դա ինչ արդյունք կունենա Բոսնիայում ստեղծվող իրավիճակում: Մենք միակողմանիորեն կոչ չենք անի օդային հարվածներ հասցնել այն պահին, երբ մեր դաշնակիցների 28000 զինվորներ գտնվում են Բոսնիայի տարածքում»:

Ասոշիեյթեդ պրես գործակալությունը նշում է, որ Սարաեւոյում իրականացված արյունոտ գործողության մեղավորներին ի հայտ բերելու համար կարող է պահանջվել մի քանի օր, եւ ՆԱՏՕ-ի խորհուրդը այնժամ հավանություն կտա ռմբակոծումներ սկսելուն: Առաջին օդային հարվածը պետք է հավանություն ստանա ՄԱԿ-ի գլխավոր քարտուղարի կողմից: Ֆրանսիան պահանջել է տասող կարգով ՆԱՏՕ-ի խորհրդի անդամների հանդիպում անցկացնել Բոսնիայում ու Հերցեգովինայում հակամարտող կողմերին վերջնագիր ներկայացնելու որոշում կայացնելու համար, նպատակ ունենալով այսուհետեւ թույլ չտալ որ Սարաեւոն հրետակոծվի: Այդ մասին այսօր Փարիզում կայացած համատեղ մամլո ասուլիսում հաղորդեցին Ֆրանսիայի արտաքին գործերի եւ պաշտպանության նախարարներ Ա. Ժյուպեն եւ Ֆ. Լեոտարը: Ա. Ժյուպեն նշեց երկու պահանջ, որոնք Փարիզի կարծիքով, պետք է վերջնագրի ձեւով ներկայացվի Բոսնիայի ու Հերցեգովինայի հակամարտության հակառակորդ կողմերին. նախ, սերբերը պետք է իրենց զորքերը հեռացնեն Սարաեւոյի շուրջը եղած 30 կմ-անոց գոտու սահմաններից, երկրորդ, այդ շրջանում գտնվող բոլոր ծանր սպառազինությունները պետք է խմբավորվեն եւ հանձնվեն ՄԱԿ-ի «երկնագույն սաղավարտների» վերահսկողությանը: Այդ երկու պահանջները կատարելուց հրաժարվելու դեպքում, ասաց նա, բոլոր միջոցները կգործադրվեն դրանց կատարման համար, այդ թվում եւ ՆԱՏՕ-ի երկրների օդուժը: Ֆրանսիայի արտգործնախարարության պաշտոնական ներկայացուցիչ Ռ. Դյուկեն, ԻՏԱՌ-ՏԱՍՍ-ի թղթակցի խնդրանքով մեկնաբանելով Ֆրանսիայի արտաքին գործերի եւ պաշտպանության նախարարների համատեղ հայտարարությունը, հաղորդեց. «Նկատի առնելով Սարաեւոյի կացության աղետը, ՆԱՏՕ-ի խորհուրդը կարող է գումարվել արդեն առաջիկա 48 ժամվա ընթացքում: Հյուսիսատլանտյան դաշինքի անդամ երկրները համակարծիք են Բոսնիայի հակամարտության մասնակիցներին վերջնագիր ներկայացնելու խնդրում: Վերջնագրում նշված ժամկետները խիստ կոշտ կլինեն», ասաց նա:

Թուրքիայի արտաքին գործերի նախարար Հ. Չեթինը Անկարայում հայտարարել է, որ ՄԱԿ-ում եւ ՆԱՏՕ-ում հանրապետության մշտական ներկայացուցիչներին կարգադրություն է արվել ջանքեր գործադրել Բոսնիային եւ Հերցեգովինային զենքի մատակարարումների արգելքը վերացնելու եւ Բոսնիայի մուսուլմանների վրա սերբական հարձակումները դադարեցնելու նպատակով: Աշխարհն այդպես չդիտի է կողմնակի դիտողի դերում մնա: Անհրաժեշտ է միջոցներ ձեռնարկել Բոսնիայում եւ Հերցեգովինայում նախահարձակումը դադարեցնելու նպատակով», ընդգծել է նա:

Բելգրադ ժամանեցին նախկին Հարավսլավիային նվիրված հաշտության խորհրդաժողովի վտխկապակցման կոմիտեի համանախագահներ Դ. Օուենը եւ Թ. Ստոլտենբերգը: Լրագրողներին արված հայտարարության մեջ Օուենը հայտարարեց, որ մոտակա ժամերին իրենք հանդիպում կունենան բոսնիացի սերբերի ղեկավար Ռ. Կարաջիչի հետ, մասնավորապես կքննարկվեն Սարաեւոյի երեկվա ողբերգությունը, ինչպես նաեւ Բոսնիայի մայրաքաղաքի աղաքաղաքացիական հարցերը՝ աղաղայում նմանօրինակ ողբերգական միջադեպերը բացառելու նպատակով:

ՊԱՏԵՐԱԶՄ

Ղարաբաղյան բանակը հասել է հիմնական նպատակին

Մեր թղթակից Վահրամ Աղաջանյանը Ստեփանակերտից հաղորդում է. Փետրվարի լույս 7-ի գիշերը եւ այսօր առավոտյան իրադարձությունը Լեռնային Ղարաբաղի ռազմաճակատներում շարունակվում էր մնալ լարված, թեեւ ընդհանուր առմամբ հաստատվել էր հարաբերական անդորր: Այսօր օրվա երկրորդ կեսին մարտական գործողությունները վերսկսվել են Քելբաջարի շրջանի հյուսիսում, որտեղ ղարաբաղյան ուժերը միջոցառումներ են ձեռնարկում շրջապատման մեջ հայտնված ադրբեջանական խմբավորումը ոչնչացնելու ուղղությամբ: Օրվա ընթացքում տեղի ունեցած մարտերի արդյունքում ոչնչացվել է ադրբեջանական մեկ հետեւակի մարտական մեքենա եւ երեք բեռնատար:

ԼՂՀ պաշտպանության բանակի շտաբի պետ Սեյրան Օհանյանի տվյալներով, դեկտեմբերի 18-ից սկսած ադրբեջանական բանակը կորցրել է մոտ 5000 զինվոր եւ սպա, 62 միավոր զրահատեխնիկա (այդ թվում 36 տանկ), մեկ ռազմական ինքնաթիռ, եւ 12 հրետանային կայանք, որից 3-ը Գրադ: Այդ ընթացքում ղարաբաղյան կողմը կորցրել է մոտ 300 զինվոր, խփվել է 29 միավոր զրահատեխնիկա: Ըստ Սեյրան Օհանյանի, մարտական տեխնիկայի կորուստները լիովին վերականգնվել են ռազմավարի շնորհիվ: Ինչ վերաբերում է ընդհանրապես ռազմական գործողություններին, ապա բարձրաստիճան զինվորականի խոսքերով, ղարաբաղյան ուժերին հաջողվել է հասնել գլխավոր նպատակին՝ լիովին կասեցնել հակառակորդի առաջխաղացումը ռազմաճակատի բոլոր հատվածներում եւ ուժասպառ անել թշնամուն:

Ինչպես տեղեկացնում է Նոյյան Տաղան գործակալությունը, փետրվարի 3-ին Ադրբեջանի արտգործնախարարությունում կայացած մամլո ասուլիսում հաղորդվեց, որ երկրի ղեկավարությունը պատրաստ է համաձայնելու մարտական գործողությունների դադարեցմանը ղարաբաղյան հակամարտության գոտում, բայց այն պետք է սեղմագրեն հակամարտող կողմերի, այն է Ադրբեջանի եւ Հայաստանի Հանրապետությունները:

«Բանակցությունների առաջին փուլին ԼՂՀ ներկայացուցիչների մասնակցությունը բացառվում է», հայտարարեց Ադրբեջանի արտգործնախարարության Լեռնային Ղարաբաղի գծով ավագ ռեֆերենս Իբրահիմ Հուսեյնովը, մեկնաբանելով Կազիմիրովի այցը: Մեկայն, նրա ասելով, Հայաստանը հրաժարվեց նման համաձայնագիր կնքել, միտելով իր մասնակցությունը այդ հակամարտությանը:

Ադրբեջանը հրաժարվում է դադարեցնել մարտական գործողությունները նույնիսկ օլիմպիական խաղերի ժամանակ: «Պետական օլիմպիական խաղերի ընթացքում ադրբեջանական կողմից մարտական գործողությունների դադարեցման մասին խոսք անգամ լինել չի կարող, բանի դեռ հանրապետության տարածքում գտնվում են Հայաստանի «օկուպացիոն զորքերը», Խարբ-սարգիս գործակալության թղթակցին հայտարարեց արտաքին քաղաքականության գծով Ադրբեջանի պետխորհրդական Վաֆա Ղուլուզադեն, մեկնաբանելով միջազգային օլիմպիական կոմիտեի նախագահ Խուան Անտոնիո Սամարանչին Հայաստանի նախագահի հղած ուղերձում արտահայտված վճռականությունը՝ նպաստելու ՄՕԿ-ի նախաձեռնությամբ հռչակված հրադադարին (փետրվարի 5-ից մինչեւ մարտի 6-ը):

Իսկ Անարք գործակալության համաձայն, Ադրբեջանը ռազմական մեծ օգնություն է ստանում Թուրքիայից եւ Աֆղանստանից: Տեղական հեռուստատեսությամբ այս մասին հայտարարեց Հայաստանի արտգործնախարար Վահան Փափազյանը: Նրա խոսքերով, Ադրբեջանի կողմում կռվում են նաեւ վարձկաններ ԱՊՀ երկրներից: «Այս ամենն Ադրբեջանի ղեկավարությանը հույսեր է ներշնչում, թե Ղարաբաղի հակամարտությունը կարելի է լուծել ռազմական միջոցներով», ընդգծեց նախարարը:

Իշխանություններն Ադրբեջանում շատ արագ են փոխվում, բայց այդ երկրի քաղաքական կուրսը որեւէ փոփոխություն չի կրում, ասաց Փափազյանը: «Թեեւս, միայն Արուլֆազ Էլչիբեյն էր իր կառավարման վերջին ամիսներին հակվում դեպի խաղաղ կարգավորման որեւէ տարբերակ», հայտարարեց նա:

Նա կրկին հավաստեց Հայաստանի այն դիրքորոշումը, որ ղարաբաղյան խնդրի լուծման ռազմական մեթոդներն արդյունքի չեն կարող հանգեցնել: ■

Կոստոգրվի 8 պայմանագիր

ԲԱՔՈՒ, 7 ՓԵՏՐՎԱՐ, ՆՈՅՅԱՆ ՏԱՊԱՆ. Ադրբեջանի արտգործնախարարությունում կայացած մամլո ասուլիսում հաղորդվեց, որ Հեյդար Ալիեւի Թուրքիա կատարելիք այցի ընթացքում, որը կկայանա փետրվարի 18-ին, կոստոգրվեն բարեկամության ու բազմակողմանի համագործակցության պայմանագիր, համաձայնագրեր քաղաքական կոնսուլտացիաների, գյուղատնտեսության բնագավառում գիտատեխնիկական համագործակցության սահմանային հարցերի կարգավորման աշխատանքային խմբերի ստեղծման, երկակի հարկադրման անթույլատրելիության, տեւական կապիտալ ներդրումների պաշտպանության մասին եւ այլն, ընդամենը 8 փաստաթուղթ:

Պատվիրակությունը հանդիպումներ կունենա Սուլեյման Դեմիրելի, Թանսու Չիլլերի, խորհրդարանի նախագահ Ջինդորուքի, երկրի ղեկավարության եւ գործարար շրջանների, Թուրքիայի ադրբեջանական համայնքի այլ ներկայացուցիչների, որոնք քաղաքական կուսակցությունների ղեկավարների հետ: ■

digitised by A.R.A.R.@

ԱԶԳ

տեղական

ԱՅԺ

Տեր-Պետրոսյանը մեկնեց Բրիտանիա

Սկիզբը էջ 1

աբանը ՀՅ վարչապետ Հրանտ Բագրատյանի եւ արտգործնախարար Վահան Փափազյանի համատեղ այցը Լոնդոն, որի ընթացքում հայ-բրիտանական հարաբերությունների ոլորտության մեջ առաջին անգամ ստորագրվել էին դիվանագիտական եւ տնտեսական բնույթի չորս կարեւոր փաստաթղթեր, որոնցով, ըստ ավագ դեսպան Արմեն Սարգսյանի, դրվել էին հայ-բրիտանական առեւտրատնտեսական համագործակցության հիմքերը: Մանրամասնություններ հայտնի չեն, թե բացի գիտության, կրթության, մշակույթի եւ օդային հաղորդակցության վերաբերյալ համաձայնագրերից ՀՅ նախագահը փաստաթղթերի ինչ փաթեթներ է տանում իր հետ Լոնդոն, սակայն դատելով Արմեն Սարգսյանի մամուլում առած հայտարարություններից եւ հայկական ոլորտային կազմակերպության ոլորտային ներկայացուցչի կազմից, պետք է, որ դրանք բավականին լուրջ լինեն: Լոնդոնում Հայաստանի դեսպանն ասում է, թե այս այցի ընթացքում «կստորագրվեն երկու երկրների քաղաքական եւ տնտեսական առաջադիմության համագործակցությունն ուղենշող կարեւորագույն փաստաթղթեր»: Սա իրոք կարեւոր է «սառույցը կոտրելու» համար: Հանգի հակառակ հայանպաստ դարավոր շփումների, Մեծ Բրիտանիայի հետ հայերի հարաբերությունները միշտ դժվար են եղել, բազմաբեռ ենթատեքստերով, ավանդության եւ ոլորտական իրողությունների կնիքը վրան: Հայաստանում տարածված է այն կարծիքը, թե դարասկզբին Անգլիան կանգնած էր Թուրքիայի կողքին, դարավերջին՝ Ադրբեջանի եւ դարձյալ Թուրքիայի: Այս տեսակետն ավելի խորացավ բրիտանա-ադրբեջանական գործարար աշխույժ շփումներից, նախկին վարչապետ Սարգիս Թեյլերի եւ առեւտրի ու արդյունաբերության նախարար Սայիդ Հեզըլթայ-ի անցյալ տարի Բաքվում կատարած որոշ հայտարարություններից հետո, եւ մանավանդ, երբ այս հունվարի 14-ին անգլիական «Ինդիփենդենտ» թերթը հրապարակեց մի փաստ, ըստ որի Մեծ Բրիտանիայի կառավարության լուռ գիտությամբ անգլիացիները մտադիր են գենք եւ վարձկաններ ուղարկել Ադրբեջան: Իհարկե, այս բոլորը միանշանակ չպետք է ընդունել, սակայն այնուամենայնիվ, Հայաստանի իշխանությունները դեռեւս ծավալուն աշխատանքներ պիտի տանեն աշխարհի այդ ազդեցիկ երկրի, ՄԱԿ-ի Անվտանգության խորհրդի հինգ մշտական անդամներից մեկի հետ բնականոն քաղաքական եւ տնտեսական հարաբերություններ հաստատելու հարցում: Իմիջիայլոց ասենք նաեւ, որ Մեծ Բրիտանիան Անվտանգության խորհրդի միակ մշտական անդամն է, որ դեռեւս իր դեսպանատունը չունի Հայաստանում: Լոնդոնի հետ կապերի սերտացումը կարող է նաեւ որոշ ազդեցություն գործել Ղարաբաղի կնճռոտվածքի վրա, հակառակ որ Մեծ Բրիտանիան ԵԱՀԽ-ի անդամ չէ, ուր ընթանում են այդ հարցերի քննարկումները: Նախ, Անդրկովկասը եւ շրջանը այդ երկրի ավանդական շահերի ոլորտում են, առա՛ Լոնդոնի միջնորդական ջանքերը եւ փորձը սերբ-բոսնիական հակամարտության հարցում:

Հայաստանի եւ Մեծ Բրիտանիայի հարաբերությունների աշխուժացման գործում մեծ դեր կարող են խաղալ հայ անգլիական ոլորտամշակութային շփումները եւ թեեւ բավական նվազ, սակայն համեմատաբար համաձայն այսօրվա անգլիահայ գաղութը: Ըստ մամուլում հրապարակված նյութերի, Լոնդոնում գործող Հայաստանի դեսպանությունը հայ-բրիտանական հարաբերությունները կառուցում է նկատի առնելով նաեւ այս գործոնները, շեշտը դնելով երկու երկրների քաղաքական եւ տնտեսական շահերի ընդհանրությունների վրա:

Նախագահ Տեր-Պետրոսյանը նախկին խորհրդային երկրների այն ղեկավարներից է, որ հակառակ իր երկրի տնտեսական ծայրահեղ քայքայվածության, մեծ վարկ ունի Արեւմուտքի աչքում որոշես վստահություն ներշնչող ժողովրդավարացման եւ առաջմ Ս. Նահանգներ եւ Ֆրանսիա կատարած նրա մի շարք այցերը տվել են շոշափելի պտուղներ: Լոնդոնը Արեւմուտքի մեծ տերությունների երրորդ մայրաքաղաքն է, ուր ուղեւորվում է Հայաստանի նախագահը: Ինչքա՞ն կդիմավորի ցուրտ ու աղքատ, սակայն վճռական տրամադրված երկրից եկած հյուրերին այդ ավանդական մշուշապատ քաղաքը, անթափանց՝ չգիտենք, բե՞ հայերին կհաջողվի մշտական բարեկամի տեղ գտնել ծեր Ալբիոնի հոգի վրա, ինչպես ժամանակին նրա մեծ զավակներից լորդ Բայրոնի հոգում:

Հ. Գ.

Փետրվարի 5-ին ՀՌԱԿ Հանրապետական վարչության կենտրոնական գրասենյակում տեղի ունեցան հերթական քննարկումներ, որոնց բեման այս անգամ սահմանադրությունն էր եւ նրա ընդունման կարգը. ինչպես նաեւ ընտրությունների մասին օրենքն ու նոր ընտրությունների ժամկետը: Քննարկումներին մասնակցում էին հանրապետության մի շարք քաղաքական կուսակցությունների ներկայացուցիչներ (ԱԻՄ, ՀԿԿ, ՀԴԿ, ԱԺՄ, ՀՀՇ). Գերագույն խորհրդի պատգամավորներ, ինչպես նաեւ մասնագետներ եւ դատավորներ: Հենց սկզբից ՀՌԱԿ Հանրապետական վարչության ատենապետ Ռուբեն Միրզախանյանը հայտարարեց, թե քանի որ եւ Սահմանադրական հանձնաժողովն ի [illegible] հոդվածների [illegible] առայժմ [illegible] արված չեն, նպատակահարմար է քննարկել ոչ թե բուն Սահմանադրությունը, այլ դրա ընդունման ձեւը:

Ինչ վերաբերում է Սահմանադրության ընդունման ձեւին, ապա ակնհայտ է, որ առկա են երկու հիմնական ուղիներ՝ հանրաքվեն եւ Սահմանադիր ժողովը: Իր ելույթում Պարույր Հայրիկյանն այն կարծիքը հայտնեց, թե հանրաքվեն ազգը դառնակոտում է. Սահմանադիր ժողովը՝ միավորում, ուստի անհրաժեշտ է ընտրել Սահմանադիր ժողովի ուղին: Եւ ընդհանրապես, նույն-ներում այս տեսակետն ակնհայտորեն գերիշխող էր, մանավանդ այն բանից հետո, երբ Գիտությունների ակադեմիայի սոցիոլոգիական հետազոտությունների կենտրոնի տնօրեն Գեւորգ Պողոսյանը հայտարարեց, թե իր տվյալներով ժողովրդին դա այնքան չի հետաքրքրում, եւ կան հարցեր, որոնց լուծումը չի կարելի բարդել ժողովրդի ուսերին: Բացի այդ, ըստ նրա (եւ բազմաթիվ ելույթ ունեցողների), մարդկանց մեծ մասը ծանոթ չէ Սահմանադրության նախագծերին. եւ հանրաքվեն կոնկրետ դեպքում չի կարող արտահայտել ժողովրդի իրական կարծիքը: Սահմանադիր ժողովին հասանելիք դեմ արտահայտվեց միայն Գերագույն խորհրդի պատգամավոր Էդուարդ Եգորյանը: Հայտարարելով, թե Սահմանադիր Ժողովի ստեղծումը ժամանակի [illegible] կորուստ է եւ հանրությանը հարց [illegible] տալիս: Իսկ թե ինչ է նշանակում համաձայնություն առա՛ պարզվեց, որ ըստ որի. Եգորյանի դա նշանակում է համաձայնության գալ խաղի կանոնների վերաբերյալ, մի բան, որն այսօր հարյուր տոկոսով հնարավոր չէ:

Ինչ վերաբերում է նոր ընտրություններին, ապա որի. Եգորյանն այն կարծիքը հայտնեց, թե ամենաճիշտը մաժորիտար համակարգն է: Նա խոսեց նաեւ մի նախագծի մասին, ըստ որի պատգամավորների մի մասը պետք է ընտրվեն կուսակցական ցուցակով (այն կուսակցությունները, որոնք կհավաքեն նվազագույնը 5 տոկոս ձայն), մյուս մասը մաժորիտար համակարգով: Այդ կերպ ասած, ընտրական բերիկում նշված կլինեն կուսակցությունների անունները իրենց թեկնածուների անուններով (եթե տվյալ տեղամասում պետք է ընտրվի 5 պատգամավոր, ապա նշված կլինի 5 անուն), ինչպես նաեւ առանձին թեկնածուների անուններ: Ընտրողը հնարավորություն կստանա կամ ընտրել կուսակցությունը (իր 5 թեկնածուներով), կամ առանձին առանձին 5 հոգու: Ինչ վերաբերում է ներքաղաքական զարգացումների ոչ սահմանադրական ուղու հնարավորությանը (հանձնաժողովման ընթացքում քննարկվում էր նաեւ այդ հարցը), ապա որի. Եգորյանը հանգեց մի զարմանալի եզրակացության՝ «բռնատիրության դեմ լավագույն երաշխիքը լիազորություններ ունեցող իշխանությունների գոյությունն է»: Մինչդեռ բազմաթիվ ելույթ ունեցողներ շեշտել էին, թե դեռ հայտնի չէ, թե որ կողմից կարող է սպառնալ այդ վտանգը: Ինչեւէ:

Հայաստանի Կոմկուսի ղեկավար Սերգեյ Բաղաթյանը միանշանակորեն այն կարծիքը հայտնեց, թե առայսօր քննարկել Սահմանադրության հարցը նշանակում է երկարացնել իշխանությունների կյանքը: «Ժամն է մտածելու վաղաժամկետ ընտրությունների մասին», հայտարարեց նա: ՀԴԿ ներկայացուցիչ Գա[illegible] [illegible] մյուսների ընթացքում անհրաժեշտ է իրականացնել նոր ընտրություններ, սակայն մինչ այդ անհրաժեշտ է [illegible] ընտրություններ բազմակուսակցական սկզբունքով, քանի որ այնտեղ հիմնական կանգում իշխող կուսակցության ներկայացուցիչներն են: Նույն կարծիքը հայտնեց նաեւ խորհրդարանական Վլադիմիր Նազարյանը, ըստ որի ընտրությունները պետք է կազմակերպեն կուսակցությունները, իսկ իշխանությունները պետք է պարզապես դրա համար պայմաններ ստեղծեն:

Գերագույն խորհրդի քարտուղար Վարազդատ Ավոյանն այն կարծիքը հայտնեց, թե հանրաքվեի գաղափարը հնարավոր է միայն ամենաբարձր մակարդակի հանդիպումներում, եւ այս իրավիճակում կուսակցությունները պետք է լրջորեն մտածեն իրենց քայլերի մասին: Իսկ ինչ վերաբերում է Գերագույն խորհրդի վաղաժամկետ ընտրություններին, ապա որի. Ավոյանի կարծիքով հենց խորհրդարանն է, որ չպետք է թույլ տա ոչ սահմանադրական քայլեր, իսկ ընդդիմադիր կուսակցությունները կարող են հենց խորհրդարանում բարձրացնել այդ հարցերը:

Եւ այսպես, եթե մի կողմ թողնենք Սահմանադրության եւ նոր ընտրությունների անցկացման ձեւերը, ապա քննարկումների ընթացքում արծարծված խնդիրներից կարեւորագույնը բերեց այն է, թե արդի՞ արդյոք պահանջել վաղաժամկետ ընտրություններ նախքան սահմանադրության ընդունումը: Ցավո՛ք, այս հարցն այնքան էլ մեծ ուշադրության չարժանացավ, բեւեռակնհայտ է, որ նախքան սահմանադրության ընդունումը վաղաժամկետ ընտրություններ կատարելու դեպքում կարող են ունենալ նույնիսկ խորհրդարան, ինչպիսին հիմա է: Փաստորեն լրջորեն չխոսվեց նաեւ ոչ սահմանադրական զարգացումների հնարավորության եւ այդ դեպքում կուսակցությունների հակազդեցության մասին ելույթ ունեցողները բավարարվեցին միայն հայտարարելով, թե իրենք դեմ են նման զարգացումներին: Ինչեւէ:

Միաժամանակ չի կարելի չնշել այն մեծ կարեւորությունը, որ ունեն նման քննարկումները ինչպես միմյանց դիտարկումներին ծանոթանալու, այնպես էլ համատեղ եզրակացություններ անելու փորձերի առումով. մանավանդ այն պայմաններում, երբ Գերագույն խորհրդի ակտիվությունն այնքան էլ մեծ չէ, իսկ նման քննարկումները հնարավորություն են տալիս աշխատանքներում ընդգրկել նաեւ փորձառու մասնագետներին, որոնց պակասը հաճախ իրեն զգացնել է տալիս խորհրդարանում:

ՔԵՆԱՐԿՈՒՄ

Նախ Սահմանադրությո՞ւն, թե ընտրություններ

ՏԱԿԻՐՈ

Կազմակերպվում է հայ-իրանական սահմանային առեւտուր

ՀՅ Մեղրու շրջանի եւ Իրանի Իսլամական Հանրապետության Մարանդի գավառի միջեւ սահմանամերձ առեւտրի կազմակերպման նպատակով ՀՅ կառավարությունը 1994 թ. հունվարի 31-ին ընդունել է թիվ 57 որոշումը, որով հավանություն է տրվում ՀՅ Մեղրու շրջանի եւ ԻԻՀ Մարանդի գավառի միջեւ սահմանամերձ առեւտրի մասին համաձայնագրի նախագծին, որը նախապես համաձայնեցված էր իրանական կողմի հետ: ՀՅ կառավարության մամուլի ծառայությունից Նոյյան Տաղան գործակալությանը հայտնեցին, որ Շինարարության նախարարությանը հանձնարարված է սահմանային առեւտրի տարածքում կառուցվող օբյեկտների շինարարության նախագծերի համապատասխան իրականացնել նշված տարածքի կառուցապատումը:

Վանաձորում գործում է հասարակական տրանսպորտը

Փետրվարի 1-ից Վանաձորում գործում է քաղաքային տրանսպորտը՝ 2 դրամ ուղեվարձով: Քաղաքի 4 երթուղիներում գործում են 11 ավտոբուսներ, որոնք առնվազն 1 շաբաթվա ընթացքում հիմնականում խափանումներ չեն ունեցել: Երթուղային տախտակների ուղեվարձը մնում է 10 դրամ: Քաղաքային իշխանությունները առաջիկա երեք ամիսների համար ներքաղաքային տրանսպորտի վնասը մասնակիորեն փոխհատուցելու նպատակով հատկացրել են յուրաքանչյուր ամիս 20 մլն ռուբլի:

Հասարակական բարեգործական «Ավեշիս» նոր կազմակերպությունը

Վանաձորում գործում է հայ ազգային գենոֆոնդի պահպանության «Ավեշիս» հասարակական բարեգործական կազմակերպությունը: «Մեր կազմակերպության առաջնահերթ նպատակը հայ գենոֆոնդի պահպանումն է, հնարավորության սահմաններում կորցրածի վերականգնումը, ապա կազմակերպության նախագահ Վաղինակ Ֆրանգյանը: Ես նկատի ունեմ օսմանյան քաղաքականության հետեւանքները, այնուհետեւ նաեւ հայկական մտածողության օտարազգի հակումները խորհրդային իշխանության տարիներին: Այդ նպատակով զգալի ու [illegible] [illegible] գործիչներին, կվերականգնենք հայկական մոռացված [illegible]»

Միրելի դիմորդներ

Վ. Պարոնյանի անվան երաժշտական կոմեդիայի պետական [illegible] դերասանական ստուդիան, որի գեղարվեստական ղեկավարությունն [illegible] Հայաստանի ժողովրդական արտիստ Վարդ Խաչվանքյանը, հայտարարում է 1993-94 ուս. տարվա լրացուցիչ ընդունելություն: Շրջանավարտները կստանան դերասանի որակավորում եւ կարող են աշխատել ինչպես երաժշտական կոմեդիայի, այնպես էլ՝ հանրապետության մյուս թատրոններում:

Ուսման տեւողությունը երեք տարի է:

Ուսանողները կաղապարվեն կրթաթոշակով (հանրակացարան չի տրվում):

Դիմումները ընդունվում են ս. թ. փետրվարի 10-28-ը, ամեն օր:

Կոնսուլտացիաները՝ փետրվարի 20-27-ը:

Քննությունները՝ մարտի 1-ից:

Հասցեն՝ Խորհրդարանի 4:

Մանրամասն տեղեկությունների համար զանգահարել՝ 52-10-64, 58-01-01

Թատրոնի տնօրինություն

ՕՐԵՆՍԴՐՈՒԹՅՈՒՆ

Պետական ռեգիստրը պետք է գործեր հունվարի 1-ից, բայց...

ԱԼԱՆԴՏ ԹՈՐՈՍՅԱՆ

Անցած տարի, 1992 թվականին ընդունեցինք ՀՀ օրենքը «Պետական ռեգիստրի մասին»:

Ըստ դրա, ձեռնարկությունների պետական ռեգիստրը ՀՀ տարածքում ձեռնարկությունների եւ անհատ ձեռներեցների պետական գրանցումը իրականացնող [illegible] պետական մարմին է: Ռեգիստրի հիմնական նպատակը եւ ֆունկցիան այն է, որ այդտեղ գրանցում ստանան ՀՀ տարածքում գործող բոլոր ձեռնարկությունները եւ անհատ ձեռներեցները. որպեսզի իրական պատկերացում ստեղծվի հանրապետության տնտեսական բազայի մասին, նաեւ հիմք ծառայի վիճակագրական ընտանեկան դիտարկումներ եւ հետազոտություններ անցկացնելու համար:

Այս օրենքի կիրառումը ՀՀ ղեկավար մարմիններին կօգնի շուկայական հարաբերությունների ներդրման եւ զարգացման ծրագրային խնդիրներն իրականացնելու համար:

Ներկայումս ՀՀ վարչապետի կարգադրությամբ ստեղծված է հանձնաժողով՝ օրենքը գործունեության մեջ դնելու համար:

Ըստ հանձնաժողովի նախագահի տեղակալ Ս. Մուտոյանի, «ՀՀ օրենքը պետական ռեգիստրի մասին», որը գործունեության մեջ պետք է մտներ 1994 թ. հունվարի 1-ից, հետաձգվել է ժամկետների ոչ ճիշտ որոշման պատճառով: Այդ իսկ պատճառով նպատակահարմար է, որ կառավարական հանձնաժողովը մի հանձնարարական հղի գործադիր մարմիններին, որպեսզի մինչեւ ռեգիստրի ձեւավորումը չխոչընդոտեն ձեռնարկատիրական գործունեությանը:

Ըստ ձեռնարկությունների պետական ռեգիստրի կանոնադրության նախագծի, պատժի (տուգանքի) է ենթարկվում այն ձեռնարկությունը կամ անհատ ձեռներեցը, որը կնուսափի տեղեկություններ տալուց կամ էլ կխեղաթյուրի դրանք:

Ներկայումս պատրաստ են գրանցման տարբերակները եւ ռեգիստրից օգտվելու գնարի չափի նախագծերը: ■

ՈՒՍԿԱՎՈՐ ԱԶԳԱՅԻՆ ՕՐԱԳԻՐԸ
Հրատարակության 9 տարի
Ղեկավար եւ հրատարակիչ
«Ազգ» թերթի խմբագիր խորհուրդ
Երեւան 375010, Հանրապետության 47
Թելեֆոն 562941, տելեքս 243266 CPIRI SU
Գլխավոր խմբագիր
ՅԱԿՈԲ ԱԻԵՏԻՔԵԱՆ / հեռ. 521635
Խմբագիր
ՀԱՍԼԵՏ ԳԱՍՊԱՐԵԱՆ / 581841
Տնօրեն
ՍԱՐԳԻՍ ՍԱՐԳՍԵԱՆ / 562863
Ոճը եւ սալոնները ՊՈՒԵԼ ԴԱԼԱԲԵԱՆԻ
Apple Macintosh համակարգչային ծառայությունը «Ազգ» թերթի
Azg
առավոտյան daily
LIBERAL DEMOCRATIC NEWSPAPER
Editor
H. AVEDIKIAN / phone: 521635
47 Hanrapetoutian st.,
Yerevan, Armenia, 375010
Published in U.S.A. by AZG Publishing Co., 22122 Sherman Way, Suite 203, Canoga Park, CA 91303, Call (818) 598-0423 Fax: (818)340-9819 for subscription rates.
Publisher - Հրատարակիչ
Dr. Krikor Krikorian -
Դոկտ. Գրիգոր Գրիգորեան
Executive Director - Տնօրէն
Vartan Karaoghlanian -
Վարդան Գարաղլանեան
Production Manager -
Raffi Shoubookian
Արտադրութիւն
Ռաֆֆի Շուտուքեան
«ԱԶԳ» օրաթերթը հարդարված է ԱՄՆ «ԱՊՊԼԱԳ» ՍՊԸ-ի համակարգչային կայքով
Հեռախօս 7-8852-281425,
Ֆաքս 7-8852-285082
E-MAIL INTERNET: ROOT. YEREVAN @ REX. IASNET. COM

digitised by A.R.A.R.@

ԱՀԳ

ՀՐՋԱՆ, ԱՊՀ

Չնայած Ղրիմում նախագահական ընտրություններից առաջ առվող տարաբնույթ կանխատեսումներին եւ բարդ հավարկներին, իրականությունը մատուցեց ամենաաղարտ ու ամենաստասելի ճշմարտությունը Ղրիմի բազմազգ ժողովրդի գերակշռող մեծամասնությունը քվեարկեց հոգուս ծայրահեղականության եւ հաղթական դիմակայության սաղոնալիմի բերումով եւ հետեւողականորեն տարանջատում էր Ուկրաինան Ռուսաստանից՝ ուղղափառ եկեղեցու դրամակոմից մինչեւ դրամության բավական գոնեիկ ուկրաինացում, ֆաշիզմին ծառայած դրաժիչների մեծարումից մինչեւ հակառուսական ալյանսների որոնման միտումը:

Այժմ այս ամենը հետադարձ ալիքով վերադառնում է Կրավչուկին եւ ոչ միայն Ղրիմում, այլեւ ռուսաբնակ այլ շրջաններում: Ինչպես երեւում է Կրավչուկի գործելակերպից, համաձայնած անջատողականության ջատագովը այնքան էլ դրատրաս չէ նոր իրողություններին:

Ղրիմի ազգընտիր նախագահ Յուրի Մեչկովի ընդունելությունը Կիեւի մամուլի ծանոյությունը կարճ տեղեկագիր տվեց երկու նախագահների հանդիպման մասին, շեշտելով, որ նախագահ Կրավչուկը համոզվածություն է հայտնել, որ նման հանդիպումները դրարերական բնույթ կկրեն:

Երբ նախագահ Կրավչուկին թվում է, թե Ղրիմի նորընտիր նախագահը իր շրջխորհուրդներից մեկի նախագահն է, որի հետ կարելի է նման ձեւով վարվել, կարծում ենք, որ նա խիստ սխալվում է: Նախկին Խորհրդային Միության տարածքներում արնածոր ազգամիջյան հակամարտությունների փորձը ցույց էր տալիս, թե որքան բանկ են վճարում ժողովուրդներն իրենց առաջնորդների անհամաստարակտության եւ անհեռատեսության համար: Կրավչուկը կարող էր գոնե նախագահ Ելցինից դասեր քաղել: Հազիվ թե վերջինս դուր է գալիս ռուսական իմպերիայի եւ առանձնաշնորհ Թաթարստանի ողեգրած քաղաքականությունն ու հանդուգն կեցվածքը, սակայն Բորիս Ելցինին դեռ բավարարում է խոհեմությունը Ռուսաստանը արյան ծովի չվերածելու համար:

Հայտնի չէ, թե հնչ զրաբումներ էր վերադրում Ղրիմի ստորացված նախագահը, երբ առանց հայացքը բարձրացնելու լքում էր Կիեւի նախագահական նստավայրը: Ի վերջո, նա իրավունք ունի կամ դրարքաղես կարող է ներկայացնել տեղի ունեցածը իբրեւ վերաբերմունք ոչ թե կոնկրետ իր անձի, այլ Ղրիմի Հանրապետության ժողովրդի նկատմամբ եւ այս դեպքում նրա գործողությունները կարող են անկանխատեսելի բնույթ ստանալ: Առավել եւս, որ նրա բիկունքում ոչ միայն իր ընտրողների կամքն է, այլեւ Ռուսաստանի, որ Եկատերինա Մեծի հայրենիքին արված ծառայությունները մոռացության մատնելու միտում չկա:

Ա. Տ.

ՄՈՍԿՎԱՅՈՒՄ

Կրավչուկը Կրակի հետ է խաղում

Ղրիմի հիմնահարցը արմատական մեթոդներով հոգուս Ռուսաստանի հետ վերամիավորման լուծելու կողմնակից Յուրի Մեչկովը ոչ թե դարզաղես հաղթեց, այլ ստացավ քվեարկողների ձայների այնպիսի մեծամասնություն, որը նրան իսկապես թույլ է տալու իրականացնել նախընտրական ծրագրերը: Ոչ Ղրիմի թաթարների մեջլիսի բացահայտ հրահանգը իրենց ազգակիցներին չքվեարկել Մեչկովի օգտին, ոչ Ղրիմի խորհրդարանում առկա համաձայնողականների մեծ խմբակցությունը եւ ոչ էլ Կիեւից սեղմ-սեղմ հնչող նախազգուշացում-սպառնալիքները չկարողացան կանխել Մեչկովի հաղթանակը: Ուկրաինայի հաղթական դիտորդների եւ դրաշնական շրջանակների միակ մտիթարությունն այն հույսն է, որ նախագահ Մեչկովի հաղթական գործելակերպը էապես կտարբերվի նախագահական ընտրությունների թեկնածու Մեչկովի նախընտրական ծրագրերից: Ինչպես, Ղրիմի հանրապետության նախագահի դարտականություններն սանձնելու առարդության օրն իսկ Յուրի Մեչկովը, ինչպես ասում են, միաժամանակ խաղալով եւ մինչեւ, եւ նաեւ: Նախագահի կարգավիճակում իր առաջին ելույթի ժամանակ նա կրկին հավատարմություն հայտնեց բերակղզին Ռուսաստանի հետ վերամիավորելու իր նոյատակին, իսկ առարդությունից անմիջապես հետո մեկնեց Կիեւ՝ հանդիպելու Ուկրաինայի նախագահի հետ:

Նախագահ Կրավչուկը, ի տարբերություն իր մոսկովյան գործընկերոջ Բորիս Ելցինի, առաջին անգամ է ընդհարվում նման խնդրի հետ: Ցայսօր նա ինքն էր անջատողականի դերում: ԽՍՀՄ կազմալուծման երեք «զուրբերից» մեկը լինելով, նա չքավարարվեց իր հանրապետության քաղաքական ինքնիշխանության ձեռքբերումով եւ հետեւողականորեն տարանջատում էր Ուկրաինան Ռուսաստանից՝ ուղղափառ եկեղեցու դրամակոմից մինչեւ դրամության բավական գոնեիկ ուկրաինացում, ֆաշիզմին ծառայած դրաժիչների մեծարումից մինչեւ հակառուսական ալյանսների որոնման միտումը:

Այժմ այս ամենը հետադարձ ալիքով վերադառնում է Կրավչուկին եւ ոչ միայն Ղրիմում, այլեւ ռուսաբնակ այլ շրջաններում: Ինչպես երեւում է Կրավչուկի գործելակերպից, համաձայնած անջատողականության ջատագովը այնքան էլ դրաստաս չէ նոր իրողություններին:

Ղրիմի ազգընտիր նախագահ Յուրի Մեչկովի ընդունելությունը Կիեւի մամուլի ծանոյությունը կարճ տեղեկագիր տվեց երկու նախագահների հանդիպման մասին, շեշտելով, որ նախագահ Կրավչուկը համոզվածություն է հայտնել, որ նման հանդիպումները դարբերական բնույթ կկրեն:

Երբ նախագահ Կրավչուկին թվում է, թե Ղրիմի նորընտիր նախագահը իր շրջխորհուրդներից մեկի նախագահն է, որի հետ կարելի է նման ձեւով վարվել, կարծում ենք, որ նա խիստ սխալվում է: Նախկին Խորհրդային Միության տարածքներում արնածոր ազգամիջյան հակամարտությունների փորձը ցույց էր տալիս, թե որքան բանկ են վճարում ժողովուրդներն իրենց առաջնորդների անհամաստարակտության եւ անհեռատեսության համար: Կրավչուկը կարող էր գոնե նախագահ Ելցինից դասեր քաղել: Հազիվ թե վերջինս դուր է գալիս ռուսական իմպերիայի եւ առանձնաշնորհ Թաթարստանի ողեգրած քաղաքականությունն ու հանդուգն կեցվածքը, սակայն Բորիս Ելցինին դեռ բավարարում է խոհեմությունը Ռուսաստանը արյան ծովի չվերածելու համար:

Հայտնի չէ, թե հնչ զրաբումներ էր վերադրում Ղրիմի ստորացված նախագահը, երբ առանց հայացքը բարձրացնելու լքում էր Կիեւի նախագահական նստավայրը: Ի վերջո, նա իրավունք ունի կամ դրարքաղես կարող է ներկայացնել տեղի ունեցածը իբրեւ վերաբերմունք ոչ թե կոնկրետ իր անձի, այլ Ղրիմի Հանրապետության ժողովրդի նկատմամբ եւ այս դեպքում նրա գործողությունները կարող են անկանխատեսելի բնույթ ստանալ: Առավել եւս, որ նրա թիկունքում ոչ միայն իր ընտրողների կամքն է, այլեւ Ռուսաստանի, որ Եկատերինա Մեծի հայրենիքին արված ծառայությունները մոռացության մատնելու միտում չկա:

Ա. Տ.

ՎՐԱՍՏԱՆ

Հեւարդնաձեի դաղիոհարցազրույցը: Որտե՞ղ կթաղվի Գամսախուրդիան

ԹԲԻԼԻՍԻ, 7 ՓԵՏՐՎԱՐ, ՍՆԱՐՔ. «Ես շատ եմ գնահատում Թբիլիսիում Բորիս Ելցինի ասած այն խոսքերը, թե Ռուսաստանը Աբխազիայի հակամարտության համար դատապարտանքությունից չի հրաժարվում: Դա շատ կարեւոր է, քանի որ Ռուսաստանը վերջնականապես սահմանել է Կովկասում իր ռազմավարական նոյատակները», այսօր իր ավանդական ռադիոհարցազրույցում ասաց է. Դուարդ Շեւարդնաձեն: Նա նշեց, որ «Ռուսաստանը եւ իր գինված ուժերը դեռ է դրական դեր խաղան այդ գործում»:

Հանրապետության ղեկավարն ավելացրեց, որ օրերս Թբիլիսիում ստորագրված ռուս-վրացական դայմանագիրը չի ոտնահարում արեւմտյան երկրների կամ Թուրքիայի շահերը:

Միաժամանակ հաղորդվում է, որ այսօր Աբխազիայի կարգավիճակի որոշման նոյատակով Մոսկվա են մեկնել վրացի մի խումբ փորձագետներ: Դաշտիրակությունը կմասնակցի փետրվարի 8-ին Աբխազիայի հարցին նվիրված փորձագետների երկրորդ հանդիպմանը:

Աբխազիայի քաղաքական կարգավիճակի սահմանումը վրաց-աբխազական բանակցությունների շարունակման հիմնական գործոնն է, որոնք ենթադրվում է անցկացնել Մոսկվայում կամ Ժնեւում, ասաց Վրաստանի դատվիրակության անդամ Շալվա Ֆիշխածեն: Այս կառակցությամբ մոսկովյան հանդիպումը առաջնակարգ կարեւորություն ունի:

Նաեւ հաղորդվում է, որ այս գիշեր Վրաստանի անվտանգության եւ ներքին գործոց նախարարությունները համատեղ անցկացրել են երկրում գործող ելուզակային կազմավորումների կալանման ու վնասազերծման գործողություն: Հանցագործներից առգրավվել են «Ալազան» հրթիռներ, մեծ քանակությամբ հրազեն ու զինամթերք:

Այս օրերին շարունակվում են ճնարկվել Գամսախուրդիայի անձնի հետ կապված խնդիրները:

Նրա անձնին վերաբերելու համար Չեչնիայի դատվիրակության Վրաստան մեկնելը կախված է հանգուցյալի ընտանիքի վերջնական վճռից: Այդ մասին հայտնեց Չեչնիայի նախագահի օգնական Սուլթան Թակալաեւը: Նրա խոսքերով, դատվիրակության նոյատակը ոչ թե դատաբժկական փորձաքննությունն է, այլ սոսկ դիակի ինքնության դարզումը:

Թակալաեւը նաեւ ասաց, որ Գամսախուրդիայի անձնին փետրվարի 23-ին Գրոզնիում թաղելու վերաբերյալ Չեչնիայի նախագահ Ջոխար Դուդաեւի որոշումը մնում է ուժի մեջ:

Չեչնիայի դատվիրակության Վրաստան մեկնելու ստույգ օրը դեռ է որոշի Չեչնիայի ղեկավարությունը, հայտնեցին Վրաստանի անվտանգության նախարարության մամլո կենտրոնում: Գրոզնիից ստացվել է դատվիրակության կազմը: Դրա մեջ մտնում են Վրաստանի նախկին ԳԽ դատգամավորներ Ավթանդիլ Ոգլխլաձեն եւ Մերաբ Կիկնաձեն: Գամսախուրդիայի այդ կողմնակիցները Վրաստան ժամանելուն դես կալանքի տակ կառնվեն, քանի որ վաղուց գոյություն ունի նրանց ձերբակալման թույլտվություն: Այդ մասին նախորդ ծանուցվել է Չեչնիայի իշխանություններին: ■

ՏԱՍՏԱՌՈՏ

ՌՈՒՍԱՍՏԱՆ

Հյուսիսկովկասցիները հավանություն չտվեցին Ելցինի այցին

ՄՈՍԿՎԱ, 5 ՓԵՏՐՎԱՐ, ՍՆԱՐՔ. Ելցինի եւ Շեւարդնաձեի բանակցությունները կանխահաս են եւ իրական արդյունք չեն տա. հյուսիսկովկասյան հանրապետությունների մեծ մասը այս գնահատականն է տալիս երկու դետությունների ղեկավարների օրերս կայացած հանդիպմանը: Այդ մասին հայտարարեց Աբխազիայի ԳԽ փոխնախագահ Յուրի Վորոնովը փետրվարի 4-ին Մոսկվայում կայացած մամլո ասուլիսում, որը հրավիրել էին Հարավային Օսիայի եւ Աբխազիայի ներկայացուցիչները, Թբիլիսիի ռուս-վրացական բանակցությունների ավարտից հետո:

Նրա կարծիքով, երաշխիքներ չի տալիս նաեւ Ելցինի այն հայտարարությունը, որ ռուս-վրացական դայմանագիրը Ռուսաստանի խորհրդարանի վավերացմանը չի հանձնվի նախքան շրջանում իրադրության լիակատար կայունացումը:

«Քաղաքագետների խոսքերն անչափ հաճախ են տարբերվում գործերից», այս կառակցությամբ նշեց Վորոնովը: Հյուսիսային Կովկասի հանրապետությունները, բացառությամբ Ինգուշիայի, հակված են կարծելու, որ Ռուսաստանի նախագահի Վրաստան կատարած այցը կարող է հանգեցնել Աբխազիայում լարվածության հետագա սրման, ասաց նա:

ԱՂԲԵՋԱՆ

Վայսեր Շոնիան Ռուսաստանի դիտորդման մասին

ԲԱԿՈՒ, 7 ՓԵՏՐՎԱՐ, ՆՈՅՅԱՆ ՏԱՊԱՆ. Փետրվարի 4-ին Բաքվի ռադիոյի տված հաղորդման համաձայն, Ադրբեջանում Ռուսաստանի արտակարգ ու լիազոր դեսպան Վայսեր Շոնիան որեւէ մեկնաբանություն չի տվել Կազիմիրովի առաջարկություններից Ադրբեջանի հրաժարվելու առթիվ, եւ Կազիմիրովի այցը տարածաշրջան բնութագրվել է որպես նրա հաստատած առաքելության փալեերից մեկը, որն իրականացվում է այսպես կոչված մախային դիվանագիտության միջոցով: Այդ այցերի հաջողության մասին, դեսպանի կարծիքով, կարելի է խոսել միայն այն բանից հետո, երբ ադրբեջանական հողում կվերահաստատվի խաղաղությունը:

Նա ընդգծել է, որ Ռուսաստանն ինքը հակամարտությունը կարգավորելու ոչ մի առաջարկություն չի մտցնում: Շոնիայի խոսքերով, Մոսկվան փորձում է լսել կողմերի առաջարկությունները, առանձնացնել դիտորդումների ձեւաչափերը եւ այդ հիման վրա մշակել այնպիսի առաջարկություններ, որոնք կարող էին հիմք դառնալ հակամարտ դետությունների համաձայնության համար:

Աղբերոնի նավթի մեջ ուրան է հայտնաբերվել

ԲԱԿՈՒ, 7 ՓԵՏՐՎԱՐ, ՆՈՅՅԱՆ ՏԱՊԱՆ. Այստեղ լույս տեսնող «Զերկալո» թերթը փետրվարի 4-ի համարում հաղորդել է, որ Աղբերոնի ծանր նավթի մեջ ուրան է հայտնաբերվել: Այդ հայտնագործությունը կարող է հսկայական արձագանք գտնել աշխարհում եւ հեռահար նոյատակներ հետեւանքներ ունենալ Ադրբեջանի համար: Այդ մասին հաղորդել է նավթի ակադեմիայի անալիտիկ քիմիայի ամբիոնի վարիչ, գիտությունների դոկտոր, դրոֆեսոր Ալի Մամեդ Շաբունովը եւ ավելացրել, որ Աղբերոնի թերակղզում նավթի հանույթից հետո մնացող հանքատերերի ջրերում ռադիում է հայտնաբերվել: Նրա խտությունը զգալիորեն բարձր է նորմայից եւ կարող է սպառնալ միջավայրին:

ՎՐԱՍՏԱՆ

«Առանց Ռուսաստանի չենք կարող բանակ ստեղծել»

ԹԲԻԼԻՍԻ, 4 ՓԵՏՐՎԱՐ, ՆՈՅՅԱՆ ՏԱՊԱՆ. «Վրաստանը չի կարող սեփական բանակ ստեղծել առանց Ռուսաստանի օգնության, քանի որ մենք դրա համար նյութական հիմք չունենք», հայտարարեց Վրաստանի ղեկավար էդուարդ Շեւարդնաձեն Վրաստանի հաղաքացիների միության ժողովում: Նա դրա հետ մեկտեղ նշեց, որ ինքը՝ Ռուսաստանը, շահագրգռված է Վրաստանում իր զորքերի ներկայության ժամկետների երկարաձգմամբ, հետեւաբար երկու դետությունների ռազմավարական շահերը համընկնում են:

ԻՍԿ ԴՈՒՔ ՉԵՔ ՀԱՐՑ ՏՎԵՂ ԵՔ

Դուք, ովքեր այս կամ այն կերդ գործ եք ունենում ադրանքի արտադրության կամ իրացման հետ, երբեւէ հարց տվե՞լ եք ձեզ, թե ի վերջո, ի՞նչ դեր է խաղում ադրանքի փաթեթավորումը: Եթե չեք տվել, ուրեմն դեռ կտաք, երբ դահը հասունանա: Եթե տվել եք, ապա շուկայում հաջողության հասնելու համար չդեսք է բերազնահատեք փաթեթավորման դերը:

Ադրանքների փաթեթավորումը տնտեսության այնպիսի ճյուղերից է, որոնք առաջին հայացքից առանձնապես կարեւոր եւ անհրաժեշտ չեն թվում: Սակայն այդուհանդերձ, վերջին տասնամյակում ոչ դակաս, իսկ որոշ դեդքերում նաեւ՝ առավել զարգացում են ադրում հենց այս ճյուղերը:

Արեւմուտքում կամ ավելի ճիշտ խաղաքիրք աշխարհում բոլոր ադրանքները եւ մթերքները փաթեթավորված: Բոլոր խոշոր խանութներում՝ հաճախորդներին, հաճախ անվճար, դոլիդիլենե. թղթե փաթեթներ են հատկացվում, որոնց մեջ անհրաժեշտության դեդքում կարելի է տեղավորել գնումները: Շատաշատ սխալվում եք, եթե կարծում եք, թե սա գնորդի հանդեպ տածած մեծ սիրուց է դրդված: Ամենեւին: Փաթեթը դարձել է ամենակարեւոր գովազդներից մեկը: Դրա հետ միասին այն դյուրինացնում է փոխադրումն ու դահեստավորումը:

Այսդիսով փաթեթավորումը դեսք է՝

- դահդանքի ադրանքը վնասվելուց ու փչանալուց.

- հարմարավետություն ապահովի փոխադրման, դահեստավորման, բեռնման համար.

- ըստ կշռի եւ ծավալի օպտիմալ միավորներ ապահովի ադրանքը վաճառողների համար

- գովազդ կրող տարր լինի:

Այն, ինչի մասին խոսեցինք ադրանքի փաթեթն է, նրա «այցեքարտը»: Իսկ ո՞րն է ֆիրմայի, արտադրողի, միջնորդի կամ ուղղակի սեփականատիրոջ «փաթեթը»: Դա եւ անհատի այցեքարտն է, եւ ֆիրմային նշանը նրա ադրանքների ու գրասենյակային դիդույքների վրա, դա նրա բլանկն է հագեցած դիզայնի տարրերով եւ մտադահվող տարբերանշանով: Այսինքն՝ այն ամենը, ինչը որ բնորոշում է գործարար կամ բիզնեսի կուլտուրա հասկացությունը, առանց որի հաղաքակիրթ շուկա գոյություն չունի:

Սա անհրաժեշտ է իմանալ եւ արտադրողին, եւ վաճառողին, եւ գնորդին: Սա այն նվազագույն գիտելիքներից է, որը թույլ է տալիս բոլորին ճիշտ կողմնորոշվել շուկայում:

Իհարկե սա այլ ու բենն է, նրա տաբերից մի քանիսը: Հետեւեցեք մեր հրատարակումներին, եւ կծանոթանաք նաեւ մյուսներին:

ՖԻՐՄԱ «ԳԱՐԱՆՏ»
ԱՍՏՎԱԾ ՉԵՔ ՊԱՀՊԱՆԻ

digitised by A.R.A.R.@

ԱԶԳ

հրատարակ

– Ինձ համար դժվար է ամփոփել, որովհետև դրա ժամանակը ես չեմ ունենում: Դա ցավալի է եւ ես կարող եմ համեմատելով ասել, որ մենք նույնպես աշխատում ենք ճգնաժամային պայմաններում, օրեցօր փոխվում է խաղադրությունը կապված եւ մեր հաղթանակների ու պարտությունների, եւ թե ԱՄՆ-ի դիրքորոշման հետ: Ես կարծում եմ, որ ոչ միայն մենք, այլեւ ԱՄՆ-ն ու նաեւ Ռուսաստանը աշխարհում ստեղծված նոր իրավիճակի պայմաններում ամփոփելու շատ քիչ ժամանակ ունեն: Կա մի ընթացք, որն սկսվել է դեռեւս ԽՍՀՄ փլուզումից հետո, որտեղ ամեն մեկը փորձում է տալ իր դիրքորոշումներն ու մոտեցումները, Սենֆորդի եւ այլ համալսարաններում եւ միշտ կարեւոր տեղ եմ հատկացրել Ղարաբաղի խնդրին: Իհարկե նաեւ հետազոտություններ եմ ունեցել, իմ նամակները տպագրվել են «Նյու Յորք թայմզում», «Վաշինգտոն պոստում», «Լոս Անջելես թայմզում», «Բոստոն Գլոբում», «Քրիշչն Սայնս Մոնիթորում»:

– Անշուշտ դժվարություններ կլինեն մամուլի հետ հարաբերություններում:

– Կան, բայց ես պետք է ասեմ, որ մենք երբեք տանուլ չենք տվել: Մենք պետք է մտածենք, թե ինչ կատարվեց Ղարաբաղում այս մեկ տարվա ընթացքում: Այդ ամենը միշտ թե շատ կանոնավոր ծեւով արտացոլվեց մամուլում: Ամերիկյան մամուլի մեջ կա հավասարակշռված մոտեցում: Կային շատ վատ կամ շատ լավ հոդվածներ, բայց մենք չպետք է խուճապի մեջ ընկնենք վատ կարծիքներից:

Բավական է ասել, որ իմ վեց նամակները տպագրվել են ամենակենտրոնական թերթում:

Եղել են լավ հոդվածներ «Նյու Յորք թայմզում», «Վաշինգտոն պոստում»: Մենք կարողանում ենք հասցնել մամուլին մեր կարծիքը: Ադրբեջանցիներն էլ փորձում են այդ բանն անել եւ ոչ ոք չի կարող նրանց արգելել: Նրանք ամեն ինչ անում են Թուրքիայի միջոցով: Վարձել են ամերիկյան մի ֆիրմայի (վճարելով 30000 դոլար), որն էլ վարում է հենց այդ գործը եւ ինչ-որ արդյունքների հասել են: Սակայն, մի այլ խնդիր էլ կա, այն է, որ այդ ֆիրման լավ չգիտի Ադրբեջանի իրականությունը եւ երբեմն ծիծաղաշարժ իրավիճակների մեջ է ընկնում, հրապարակելով անստույգ փաստեր:

– Ձեր աշխատանքում ի՞նչ տեղ եք հատկացնում սփյուռքահայության հետ հարաբերություններին, որքանով է ամերիկահայությունը օգնում հայկական դեսպանության աշխատանքի կազմակերպմանը, ինչպե՞ս եք օգտագործում սփյուռքահայերի ուժերը:

– Երբեմն օգտագործում ենք կազմակերպություններ, երբեմն անհատների, որոնք իրենց անձնական կապերի միջոցով կարող են այս կամ այն նյութը տեղ հասցնել: Բացի դրանից, մենք էլ համագործակցում ենք մի ֆիրմայի հետ, որտեղ նախկին սենատորներ ու դիվանագետներ են աշխատում, շատ լավ անձնական կապեր ենք հաստատել եւ օգտակար խորհուրդներ ենք ստանում նրանցից: Ինչ վերաբերում է սփյուռքահայությանը, ապա ես երբեք չեմ խանգարում այս կամ այն կազմակերպությանը հայտնել իրենց կարծիքը ամերիկյան մամուլում կամ հեռուստատեսությամբ:

Նույնիսկ, կարող է պատահել, որ այդ կարծիքը չհամընկնի մեր կարծիքի հետ, եւ լինելով ավելի խիստ, կարող է անհրաժեշտ ազդեցություն ունենալ: Այսինքն, շատ հարցեր, որոնք ի պաշտոնե ես չեմ կարող բարձրացնել, կարող են կատարել նրանք: Ես մշտական կապ ունեմ բոլոր այն կազմակերպությունների հետ, որոնք ցանկություն են հայտնում համագործակցել դեսպանության հետ:

Այդ խնդրում մենք մեծ հաջողությունների ենք հասել: Սփյուռքահայությունը համախմբվում է դեսպանատան շուրջը եւ այն տեսնում է որպես պետության իսկական ներկայացուցչություն: Կան տարաձայնություններ սփյուռքահայերի մեջ, դա բնական է: Մեր եւ նրանց միջեւ չի կարող որեւէ տարաձայնություն լինել, քանի որ մենք չենք կարող տարաձայնություններ ունենալ այդ երկրի քաղաքացիների հետ: Օրինակ, իմ այցելությունը Լոս Անջելես կազմակերպել էին 34 կազմակերպություններ: Դա արդեն խոսում է այն մասին, որ սփյուռքը համախմբվում է: Եւ երբ Հնչակյան կուսակցությունը, Դաշնակցությունը, Ռամկավար ազատական կուսակցությունը, մյուս կազմակերպությունները կարողանում են մեկ սեղանի շուրջ նստել եւ քննարկել որեւէ հարց, ես կարծում եմ, որ դա արդեն նվաճում է: Բայց իմ կարծիքով, մեծ տեղ պետք է տվի նաեւ անհատներին, ոչ քաղաքականացված կազմակերպություններին, մարդասիրական ընկերություններին:

– Հայ-ամերիկյան հարաբերությունները ձեր աշխատանքի ընթացքում որեւէ տեղաշարժ զրանցեցին: Ո՞րն է ԱՄՆ-ի պաշտոնական դիրքորոշումը Հայաստանի նկատմամբ:

– Մենք մտնում ենք Արեւելյան եվրոպայի երկրների շարքի մեջ: Բայց մի քանի դաշնաձեւերով մենք դիտվում ենք որպես առանձին երկիր, որը արտացոլվում է այնպիսի բաներում, ինչպիսին է օրինակ առանձին շենքը, սփյուռքահայության գործոնը և մյուս. հայությունը չի կարող որոշիչ դեր չխաղալ: Մենք իսկապես լավ դիրքեր ունենք այնտեղ: Բայց Ամերիկայի քաղաքականությունն այս մեկ տարվա ընթացքում բյուրեղացման ընթացքում էր: Ընդհանուր առմամբ, նախապատվությունը տրվում էր Ռուսաստանին, իսկ ռուսական վերջին դեղերից հետո: բոլոր հանրապետությունների նկատմամբ մոտեցումները հավասար էին: Այսինքն, այսօր շեշտը չի դրվում միայն Ռուսաստանի վրա: Ես կարծում եմ, որ Անդրկովկասում նախապատվությունը մեզ է տրվում, թե ռազմաքաղաքական առումով եւ թե այն խորությամբ, որ այստեղ ստեղծվել է ժողովրդավար պետություն: Դա ԱՄՆ-ի համար ամենակարեւոր սկզբունքն է, մեզ մոտ ստեղծվել է ժողովրդավար պետություն, թերություններով կամ սխալներով: Կան տնտեսական բարեփոխություններ եւ նույնիսկ սեփականաշնորհման բարեփոխություն է անցկացվել եւ երրորդ, դա երկրի ներքին կայունությունն է:

Դա կարող եք ասել, թե Ադրբեջանն էլ ունի նավթային գործոն: Բայց դա վերը նշված երեք պատճառներով հավասարակշռվում է: Ինձ նույնիսկ բազմիցս ասել է, թե Հայաստանն իրոք նախապատվությունների մեջ է մտնում թե ԱՄՆ-ում եւ թե Կանադայում: Բացի այդ, մեր աշխատանքի 80 տոկոսը կապված է Ղարաբաղի հարցի հետ:

Դա այսօրվա համար կանոնավոր երույթ է, քանի որ Ղարաբաղը պատերազմում է եւ ԱՄՆ-ում չունի դիվանագիտական ներկայացուցչություն: Ղարաբաղի հարցում մեր դիրքորոշումը հետեւյալն է. զինադադար եւ բանակցություններ կարգավիճակի շուրջ: Բայց երբեմն որոշակի դասիվությունն անընդունելի է: Ուստի մենք ամերիկացիներին որոշակի ակտիվության եւ նաեւ Ռուսաստանի հետ համագործակցության կոչ ենք անում: Պետք է համատեղել ԵԱՀԽ-ի եւ Ռուսաստանի ջանքերը: Իսկ Ռուսաստանի հետ պետք է աշխատել: Առանց Ռուսաստանի այս հարցը չի լուծվի: Մեր նպատակը ռուսական տարբերակի եւ ԵԱՀԽ-ի տարբերակի միաձուլումն է: Բայց կա երկու երաշխիք, առաջինը կարող է լինել Ռուսաստանը, երկրորդը ԵԱՀԽ-ն եւ ԱՄՆ-ն:

Ինձ համար իրոք շատ դժվար էր աշխատել առաջին երկու ամիսների ընթացքում, որովհետեւ երբ փետրվարին տեղ հասավ, բավականին բարդ քաղաքական իրավիճակ էր Ղարաբաղում:

Այս մեկ տարվա ընթացքում պետքարտուղարությունը ընդունել է 5 հայտարարություն, բայց որեւէ հայտարարության մեջ Հայաստանը չի ճանաչվում որպես հակամարտության կողմ եւ չի դատապարտվում: Դատապարտվում են միայն Ղարաբաղի ինքնաղաշտպանության ուժերը կամ Ադրբեջանի զինված ուժերը, ինչպես եղավ վերջին հայտարարության մեջ: Դա մեզ համար ընդունելի տարբերակ է:

Բացի դրանից վերաբերմունքն իր արտացոլումն է գտնում նաեւ մարդասիրական օգնության մեջ: Տոկոսա-

Երբ անցած տարվա փետրվարին նախագահի մամուլի նախկին քարտուղար Ռուբեն Տուզարյանը նշանակվեց ԱՄՆ-ում Հայաստանի դեսպան, մեր թերթին տված հարցազրույցում ասաց, թե ինքը մեծ պատասխանատվությամբ է մեկնում ԱՄՆ եւ ծրագրում է սերտ կապեր հաստատել ոչ միայն ամերիկահայ համայնքի, այլեւ Բլինքոնի նորընտիր փաստաթղթի ներկայացուցիչների հետ: Օգտվելով առիթից, որ դեսպանը օրերս աշխատանքային հարցերով գտնվում էր Երեւանում, փորձեցինք պարզել, թե ի՞նչ հաջողվեց անել մեկ տարվա ընթացքում, իհարկե բաց թողնելով դիվանագիտական կարեւորություն ունեցող որոշ մանրամասնություններ, որոնք էնթակա չեն հրապարակման:

ՀԱՐՑԱԶՐՈՒՅՑ

Ռուբեն Տուզարյան. «Անդրկովկասում նախապատվությունը մեզ է տրվում»

ՀԱՐՈՒԹ ԱՄԱՏՐՅԱՆ

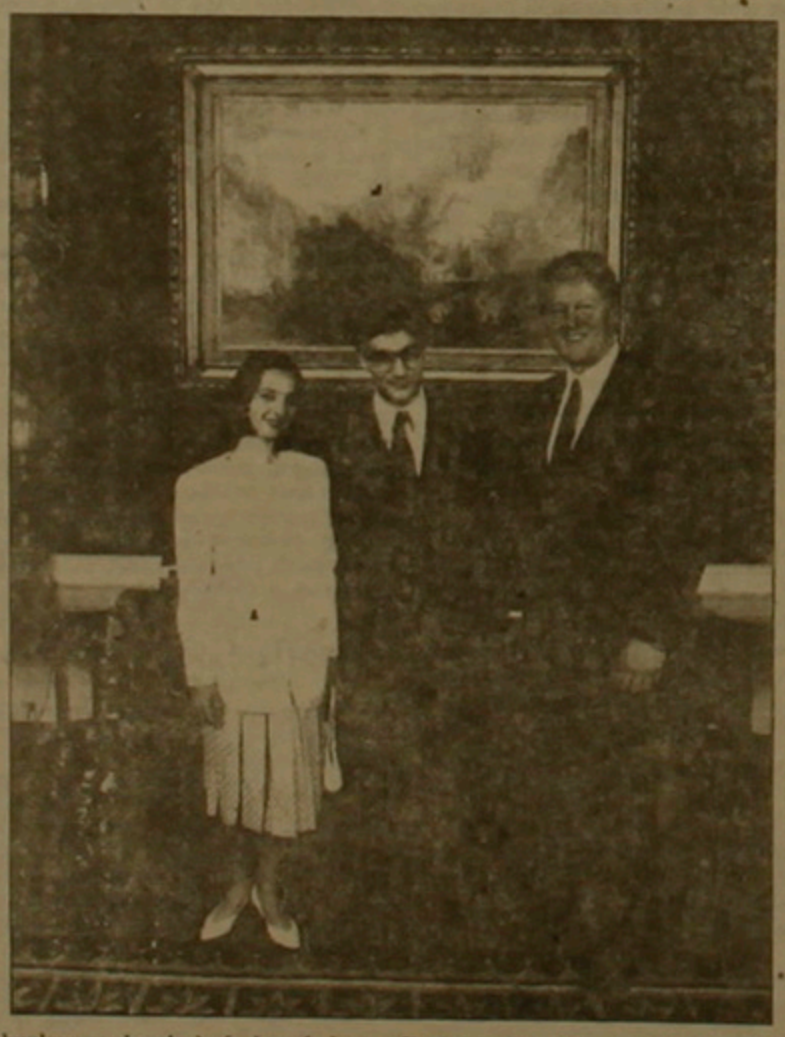

ղը: Այդ իմաստով, մեր վարած արտաքին քաղաքականությունը մնում է կայուն, եւ դրա շնորհիվ կարողանում ենք ինչ-որ արդյունքների հասնել: Վաշինգտոնն այն տեղն է, որտեղ մենք վարում ենք բազմակողմանի քաղաքականություն: Ամեն շաբաթ հանդիպումներ ենք ունենում Ռուսաստանի, Չինաստանի, Անգլիայի, Գերմանիայի, Ճապոնիայի, Սիրիայի, Եգիպտոսի, Իսրայելի, Թուրքիայի, Սաուդյան Արաբիայի, ԱՄՆ-ում գտնվող երկրների դեսպանությունների ներկայացուցիչների հետ:

Մեր դեսպանատան աշխատակազմը բաղկացած է 8 հոգուց, 6-ը Հայաստանից են, 2-ը սփյուռքից:

Իմ տեղակալ, դեսպանության խորհրդական Գառնիկ Նանագուլյանն զբաղվում է մարդասիրական օգնության, տնտեսական հարցերով. Միջազգային արժութային հիմնադրամի եւ Համաշխարհային բանկի հետ աշխատանքներով, եւ իհարկե տարբեր քաղաքական հարցերով: Երկրորդ քարտուղար Տիգրան Մարտիրոսյանն զբաղվում է հյուպատոսական հարցերով եւ վերլուծական աշխատանքով: Մենք ամենօրյա հանդիպումներ ենք ունենում պետքարտուղարության, Ազգային անվտանգության խորհրդի, Սպիտակ տան, կոնգրեսի աշխատակիցների հետ: Այժմ նոր վարչակազմ է, մեկ տարի է անցել եւ շատ դեպքերում չի բյուրեղացվել իրենց քաղաքականությունը: Այն կա իհարկե, բայց մոտեցումները տարբեր են, ուստի վարչակազմի առաջին տարվա ընթացքում ավելի են կարեւորում կոնգրեսի հետ հարաբերությունները, նկատի ունենալով, որ այն ավելի մեծ փորձ ունի: Աշխատում ենք նաեւ Միջազգային արժութային հիմնադրամի եւ Համաշխարհային բանկի հետ, որոնք գտնվում են Վաշինգտոնում եւ փաստորեն, ամենամեծ ազդեցությունն այդ կազմակերպությունների վրա ունի ԱՄՆ-ն: Աշխատանք ենք տանում նաեւ ոչ կառավարական կազմակերպությունների, գիտահետազոտական ինստիտուտների հետ: Դա թույլ է տալիս ստեղծել որոշակի վերնախավային հասարակական կարծիք, որը հետագայում միգուցե դառնում է փաստաթուղթ կամ հեղինակավոր կարծիք եւ ներկայացվում պաշտոնական շրջանակներին:

Ես նաեւ շատ հրապարակային ելույթներ եմ ունենում Հայաստանը ներկայացնելով ոչ թե որպես միայն պատերազմող, այլ շրջափակման եւ պատերազմական իրավիճակի մեջ գտնվող երկիր: Արդեն ելույթներ եմ, ունեցել ԱՄՆ 8 համալսարաններում, այդ թվում նշանավոր Հարվարդի, Ստենֆորդի եւ այլ համալսարաններում եւ միշտ կարեւոր տեղ եմ հատկացրել Ղարաբաղի խնդրին: Իհարկե նաեւ հետազոտություններ եմ ունեցել, իմ նամակները տպագրվել են «Նյու Յորք թայմզում», «Վաշինգտոն պոստում», «Լոս Անջելես թայմզում», «Բոստոն Գլոբում», «Քրիշչն Սայնս Մոնիթորում»:

– Անշուշտ դժվարություններ կլինեն մամուլի հետ հարաբերություններում:

– Կան, բայց ես պետք է ասեմ, որ մենք երբեք տանուլ չենք տվել: Մենք պետք է մտածենք, թե ինչ կատարվեց Ղարաբաղում այս մեկ տարվա ընթացքում: Այդ ամենը միշտ թե շատ կանոնավոր ծեւով արտացոլվեց մամուլում: Ամերիկյան մամուլի մեջ կա հավասարակշռված մոտեցում: Կային շատ վատ կամ շատ լավ հոդվածներ, բայց մենք չպետք է խուճապի մեջ ընկնենք վատ կարծիքներից:

Բավական է ասել, որ իմ վեց նամակները տպագրվել են ամենակենտրոնական թերթում:

Եղել են լավ հոդվածներ «Նյու Յորք թայմզում», «Վաշինգտոն պոստում»: Մենք կարողանում ենք հասցնել մամուլին մեր կարծիքը: Ադրբեջանցիներն էլ փորձում են այդ բանն անել եւ ոչ ոք չի կարող նրանց արգելել: Նրանք ամեն ինչ անում են Թուրքիայի միջոցով: Վարձել են ամերիկյան մի ֆիրմայի (վճարելով 30000 դոլար), որն էլ վարում է հենց այդ գործը եւ ինչ-որ արդյունքների հասել են: Սակայն, մի այլ խնդիր էլ կա, այն է, որ այդ ֆիրման լավ չգիտի Ադրբեջանի իրականությունը եւ երբեմն ծիծաղաշարժ իրավիճակների մեջ է ընկնում, հրապարակելով անստույգ փաստեր:

– Ձեր աշխատանքում ի՞նչ տեղ եք հատկացնում սփյուռքահայության հետ հարաբերություններին, որքանով է ամերիկահայությունը օգնում հայկական դեսպանության աշխատանքի կազմակերպմանը, ինչպե՞ս եք օգտագործում սփյուռքահայերի ուժերը:

– Երբեմն օգտագործում ենք կազմակերպություններ, երբեմն անհատների, որոնք իրենց անձնական կապերի միջոցով կարող են այս կամ այն նյութը տեղ հասցնել: Բացի դրանից, մենք էլ համագործակցում ենք մի ֆիրմայի հետ, որտեղ նախկին սենատորներ ու դիվանագետներ են աշխատում, շատ լավ անձնական կապեր ենք հաստատել եւ օգտակար խորհուրդներ ենք ստանում նրանցից: Ինչ վերաբերում է սփյուռքահայությանը, ապա ես երբեք չեմ խանգարում այս կամ այն կազմակերպությանը հայտնել իրենց կարծիքը ամերիկյան մամուլում կամ հեռուստատեսությամբ:

Նույնիսկ, կարող է պատահել, որ այդ կարծիքը չհամընկնի մեր կարծիքի հետ, եւ լինելով ավելի խիստ, կարող է անհրաժեշտ ազդեցություն ունենալ: Այսինքն, շատ հարցեր, որոնք ի պաշտոնե ես չեմ կարող բարձրացնել, կարող են կատարել նրանք: Ես մշտական կապ ունեմ բոլոր այն կազմակերպությունների հետ, որոնք ցանկություն են հայտնում համագործակցել դեսպանության հետ:

Այդ խնդրում մենք մեծ հաջողությունների ենք հասել: Սփյուռքահայությունը համախմբվում է դեսպանատան շուրջը եւ այն տեսնում է որպես պետության իսկական ներկայացուցչություն: Կան տարաձայնություններ սփյուռքահայերի մեջ, դա բնական է: Մեր եւ նրանց միջեւ չի կարող որեւէ տարաձայնություն լինել, քանի որ մենք չենք կարող տարաձայնություններ ունենալ այդ երկրի քաղաքացիների հետ: Օրինակ, իմ այցելությունը Լոս Անջելես կազմակերպել էին 34 կազմակերպություններ: Դա արդեն խոսում է այն մասին, որ սփյուռքը համախմբվում է: Եւ երբ Հնչակյան կուսակցությունը, Դաշնակցությունը, Ռամկավար ազատական կուսակցությունը, մյուս կազմակերպությունները կարողանում են մեկ սեղանի շուրջ նստել եւ քննարկել որեւէ հարց, ես կարծում եմ, որ դա արդեն նվաճում է: Բայց իմ կարծիքով, մեծ տեղ պետք է տվի նաեւ անհատներին, ոչ քաղաքականացված կազմակերպություններին, մարդասիրական ընկերություններին:

– Հայ-ամերիկյան հարաբերությունները ձեր աշխատանքի ընթացքում որեւէ տեղաշարժ զրանցեցին: Ո՞րն է ԱՄՆ-ի պաշտոնական դիրքորոշումը Հայաստանի նկատմամբ:

– Մենք մտնում ենք Արեւելյան եվրոպայի երկրների շարքի մեջ: Բայց մի քանի դաշնաձեւերով մենք դիտվում ենք որպես առանձին երկիր, որը արտացոլվում է այնպիսի բաներում, ինչպիսին է օրինակ առանձին շենքը, սփյուռքահայության գործոնը և մյուս. հայությունը չի կարող որոշիչ դեր չխաղալ: Մենք իսկապես լավ դիրքեր ունենք այնտեղ: Բայց Ամերիկայի քաղաքականությունն այս մեկ տարվա ընթացքում բյուրեղացման ընթացքում էր: Ընդհանուր առմամբ, նախապատվությունը տրվում էր Ռուսաստանին, իսկ ռուսական վերջին դեղերից հետո: բոլոր հանրապետությունների նկատմամբ մոտեցումները հավասար էին: Այսինքն, այսօր շեշտը չի դրվում միայն Ռուսաստանի վրա: Ես կարծում եմ, որ Անդրկովկասում նախապատվությունը մեզ է տրվում, թե ռազմաքաղաքական առումով եւ թե այն խորությամբ, որ այստեղ ստեղծվել է ժողովրդավար պետություն: Դա ԱՄՆ-ի համար ամենակարեւոր սկզբունքն է, մեզ մոտ ստեղծվել է ժողովրդավար պետություն, թերություններով կամ սխալներով: Կան տնտեսական բարեփոխություններ եւ նույնիսկ սեփականաշնորհման բարեփոխություն է անցկացվել եւ երրորդ, դա երկրի ներքին կայունությունն է:

Դա կարող եք ասել, թե Ադրբեջանն էլ ունի նավթային գործոն: Բայց դա վերը նշված երեք պատճառներով հավասարակշռվում է: Ինձ նույնիսկ բազմիցս ասել է, թե Հայաստանն իրոք նախապատվությունների մեջ է մտնում թե ԱՄՆ-ում եւ թե Կանադայում: Բացի այդ, մեր աշխատանքի 80 տոկոսը կապված է Ղարաբաղի հարցի հետ:

Դա այսօրվա համար կանոնավոր երույթ է, քանի որ Ղարաբաղը պատերազմում է եւ ԱՄՆ-ում չունի դիվանագիտական ներկայացուցչություն: Ղարաբաղի հարցում մեր դիրքորոշումը հետեւյալն է. զինադադար եւ բանակցություններ կարգավիճակի շուրջ: Բայց երբեմն որոշակի դասիվությունն անընդունելի է: Ուստի մենք ամերիկացիներին որոշակի ակտիվության եւ նաեւ Ռուսաստանի հետ համագործակցության կոչ ենք անում: Պետք է համատեղել ԵԱՀԽ-ի եւ Ռուսաստանի ջանքերը: Իսկ Ռուսաստանի հետ պետք է աշխատել: Առանց Ռուսաստանի այս հարցը չի լուծվի: Մեր նպատակը ռուսական տարբերակի եւ ԵԱՀԽ-ի տարբերակի միաձուլումն է: Բայց կա երկու երաշխիք, առաջինը կարող է լինել Ռուսաստանը, երկրորդը ԵԱՀԽ-ն եւ ԱՄՆ-ն:

Ինձ համար իրոք շատ դժվար էր աշխատել առաջին երկու ամիսների ընթացքում, որովհետեւ երբ փետրվարին տեղ հասավ, բավականին բարդ քաղաքական իրավիճակ էր Ղարաբաղում:

Այս մեկ տարվա ընթացքում պետքարտուղարությունը ընդունել է 5 հայտարարություն, բայց որեւէ հայտարարության մեջ Հայաստանը չի ճանաչվում որպես հակամարտության կողմ եւ չի դատապարտվում: Դատապարտվում են միայն Ղարաբաղի ինքնաղաշտպանության ուժերը կամ Ադրբեջանի զինված ուժերը, ինչպես եղավ վերջին հայտարարության մեջ: Դա մեզ համար ընդունելի տարբերակ է:

Բացի դրանից վերաբերմունքն իր արտացոլումն է գտնում նաեւ մարդասիրական օգնության մեջ: Տոկոսա-

digitised by A.R.A.R.@

ԱԶԳ

Միջազգային

ԵՎՐՈՊԱ

Սեփականաշնորհումը Ֆրանսիայում եւ Իտալիայում

Մի կողմից ազատ շուկայական հարաբերությունների մոլուցքով տարված, մյուս կողմից երկրի բյուջետային բացը փակելու ու մասամբ էլ արդյունաբերության հետ հիշ առնչություն ունենալու խաղաքաղաքներին ներկայացված Եվրոպական հանձնաժողովի պահանջին զոհացում տալու դղրդված, սեփականաշնորհումը մեծ թափ է ստացել վերջերս Եվրոպայի երկու խոշոր երկրներում Ֆրանսիայում եւ Իտալիայում: Այն, ինչ խոսք, իր հետ կբերի հիշոցես տնտեսական այնոցես էլ քաղաքական փոփոխություններ:

The Economist հանդեսի հունվարի 28-ի համարից տեղեկանում ենք, որ արդեն իսկ մի շարք կարեւոր եւ մեծ պետական ձեռնարկություններ սեփականաշնորհվել են երկու երկրներում էլ: Իտալիայի մեծագույն բանկերի շարքում վերջերորդը համարվող Credito Italiano-ն անցյալ դեկտեմբերին վաճառվել է: Երկու հաջորդները Istituto Mobiliare Italiano-ն եւ Banca Commerciale Italiano-ն շուտով կսեփականաշնորհվեն: Դրանց կհետեւեն նաեւ INA ապահովագրական եւ ENEL էլեկտրամատակարարման ընկերությունները:

Ֆրանսիայում մեծ չափերի հասնող առաջին սեփականաշնորհումը տեղի ունեցավ անցյալ հոկտեմբերին. Փարիզի երկու գլխավոր բանկերից մեկի Ազգային բանկի (Banque Nationale de Paris) վաճառումով: Նոյեմբերին վաճառվեց Ռոն-Պուլեն քիմիական ֆիրման: Այս տարի նախատեսված է վաճառել Elf Acquitaine նավթի, ինչպես նաեւ UAP ապահովագրական եւ Ռենո ավտոմոբիլային ընկերությունները:

Երկու պետություններին ընդհանուր հաշվով 128 միլիարդ դոլարի եկամուտ բերելով, ենթադրվում է, որ այս միջոցառումը միանգամ ընդմիշտ վերջ է դնելու իրենց անձնական կամ կուսակցական-քաղաքական նոպատակների համար որոշակի հասատությունների «չարաչար օգտվելու քաղաքաղաքների ոգեկիցային»: Այդ առումով ավելի շատ «տուժել» են Իտալիայի ձեռնարկությունները, քանի որ կառավարող քրիստոնեա-դեմոկրատականն ու սոցիալիստական կուսակցությունները իշխանության դեկին են եղել չափազանց երկար ժամանակ (համապատասխանաբար 1945-ից եւ 1963-ից ի վեր) եւ այդ ձեռնարկությունները նրանց համար ծառայել են որպես «հենարաններ» եւ իրենց մտերիմներին գործի տեղավորելու, եւ մանավանդ ընտրությունների ժամանակ էվեներ ապահովելու տեսակետներից: Դրա լավագույն օրինակը Բանյոլիում (Նեապոլի մոտ) պետական պողպատաձուլարանի կողմից կառուցված գլանահաստոցային գործարանն է, որը նախատեսված էր լճացած վայրում (որտեղ քրիստոնեա-դեմոկրատները ուժեղ էին) նոր աշխատատեղեր ստեղծել: Տասը տարվա կառուցումից հետո այն գրեթե երբեք ըստ ամենայնի չի գործարկվել: Սարդինիայում, որտեղ նույնպես մեծ էր գործազուրկների թիվը, քաղաքաղաքները ENI քիմիական նյութերի եւ էներգիայի համատեղ գործարանին ստիպեցին վերանորոգել մի ածխահանք, որը նույնպես նոպատակին չծառայեց: Բանվորներն այնտեղ երեւում էին միայն աշխատավարձի օրերին:

Ֆրանսիայում նույն գործը առաջ է տարվել ավելի «ոդդֆեսիոնալ» մակարդակով. «առաջացնելով», որ Ֆրանսիայի այսպես կոչված «հասարակության ծառայողները» ի վիճակի են առեւտրական գործերը վարել նույնքան լավ ինչքան քաղաքական գործերը: Բայց նրանց սխալը հաճախ եղել է այն, որ ստիպել են գործարաններին միաձուլվել առանց հետեւանքների մասին մտածելու: Այսպես. Air France եւ Bull համակարգչային ընկերությունը անցյալ տարվա առաջին կեսին կորցրել են մոտ 363 միլիոն դոլար:

Սակայն հարցը, որ շատերին է հետաքրքրում, այժմ այն է, թե արդյոք սեփականաշնորհումից հետո այդ ընկերություններին թույլատրվելո՞ւ է կառավարությունից անկախ գործել, թե ոչ: Ծրագրված միջոցառումներին ծանոթանալով թվում է, թե ամեն ինչ կարգին է, բայց կասկածները, այնուամենայնիվ, առկա են: Քաղաքականից տնտեսականի անցումը անտարակույս հարթ չի ընթանա: Այնուամենայնիվ, հաշվի առնելով որ քաղաքական կազմակերպությունների մեծ մասը վարկաբեկված է տարբեր առիթներով երեւան հանված սկանդալների հետեւանքով, Իտալիայում սեփականաշնորհման դեմ դուրարը էապես թուլացած է եւ մեծ ձեռնարկությունների տնօրենները հավատացած են, որ կկարողանան քաղաքաղաքներին հեռու պահել սեփականաշնորհված հիմնարկություններից: «Նրանք արդեն դատերազմը տանուլ են տվել այդ բնագավառում», հավատացնում են շատերը:

Ֆրանսիայում հարցն ավելի լուրջ է: Պատշաճելով հանդերձ սեփականաշնորհման անհրաժեշտությունը, վարչապետ Բալադուրը մեծ զգուշավորությամբ ու մանավանդ հմտությամբ իր կառավարության կողմնակիցներին «զսպելով» է սեփականաշնորհման ենթակա հաստատությունների (բանկեր, ապահովագրական ընկերություններ) ղեկավարի պաշտոններում, որոնցից նրանք էլ հետագայում դառնան դրանց ամենամեծ բաժնետերերը: Սակայն որոշ դեպքերում այդ մարդիկ քաղաքականապես ճիշտ կողմնորոշում ունենալով հանդերձ, չունեն տվյալ բնագավառի մասնագիտական հմտությունը եւ այդ հանգամանքը արդարացիորեն վտանգում է առաջացնում այն մարդկանց շրջանում, ովքեր հավատում էին, թե սեփականաշնորհումը վերջնականապես խզելու է պետության եւ արդյունաբերության կապերը: Թույլ կտա՞ն արդյոք քաղաքաղաքները այդ խզումը: Դժվար է հավատալ:

ՀԱԿՈԲ ՊԱՐՈՆՅԱՆԻ ԱՆՎԱՆ ԵՐԱԺՇՏԱԿԱՆ ՊԵՏԱԿԱՆ ԹԱՏՐՈՆԻ ԽԱՂԱՑԱՆԿ

Փետրվար, 1994 թ.

15, 23
ԺԻՐԱՅՐ ԱՆԱՆՅԱՆ
Տախտ, տախտ...
(կոմեդիա 2 գործ)

16, 24
ԱՐԱՍԱՇՈՏ ՊԱՊԱՅԱՆ
Աչքը ծեզ հետ
(կոմեդիա 2 գործ)

17, 19, 27
ԳՐԻԳՈՐ ՏԵՐ-ԳՐԻԳՈՐՅԱՆ
Ախ, ներվեր, ներվեր...
(կոմեդիա 2 գործ)

18, 26
ԱՐՄԵՆ ԷԼԲԱԿՅԱՆ
Ամենափոքրիկ ջրհեղեղ
(կոմեդիա 2 գործ)

20
ԳԻՅԱ ԿԱՆՉԵԼԻ
Խանումի արարքները
(երաժշտ. կոմեդիա 2 գործ)

22, 28
Դ. Պսաֆաս
Հիմարից հիմարը
(կոմեդիա 3 գործ)

Թատրոնի տնօրեն՝ ՀՀ արվեստի գործիչ, ՀՀ ոչ մրցանակի դափնեկիր
ԵՐՎԱՆԴ ԴԱՇԱՆՑՅԱՆ
Ներկայացումների սկիզբը ժամը 16-ին
Տոմսերը վաճառվում են թատրոնի տոմսարկղերում ամեն օր ժամը 10-ից մինչեւ 16-ը
Ընդունվում են կոլեկտիվ հայտեր
Հեռ. 58-01-01

ՀԱՄԱՌՈՏ

Թունիսն իր դարտը կվճարի նախկին ԽՍՀՄ հանրապետություններին

ԹՈՒՆԻՍ, 3 ՓԵՏՐՎԱՐ, ՍՆԱՐ: Թունիսի կառավարությունն ուսումնասիրեց ԽՍՀՄ-ի վարկերի գծով երկրի դարտերը եւ հայտնված է նախկին ԽՍՀՄ հանրապետությունների միջեւ բաժանելու վճարվելիք գումարը: Թունիսը մտադիր է այդ վճիռը համաձայնեցնել ՄԱԿ-ի միջազգային ֆինանսական կազմակերպությունների հետ, հայտնեց էկոնոմիկայի նախարար Սադոկ Ռաբիը:

Թունիսը, որը համարվում է դարտերի ճշտադիր վճարող եւ հոդարտանում է դրանով, տվյալ դեպքում տարբեր դարտվակներով արդեն 2 տարի ծգձգում է 9 մլն. դոլարի հասած դարտի վճարումները: Պաշտոնապես Թունիսը դեռ չի ընդունել Ռուսաստանի ժառանգորդությունը, նախկին ԽՍՀՄ-ի բոլոր դարտային դարտավորությունների գծով: Բացի դրանից, թունիսցի ֆինանսիստները վիճարկում են վարկի հատկացման դահին գոյություն ունեցած 1 դոլարի դիմաց 0,6 ռուբլի փոխարժեքի օրինականությունը: Մինչդեռ այս առնչությամբ դայմանավորվածություն է ձեռք բերվել Ռուսաստանի արտաքին առեւտրական դատվիրակության վերջերս Թունիս կատարած այցի ժամանակ:

Չեն Բի Սի հեռուստաընկերությունը սենատին մեղադրեց շոայլումների մեջ

ՆՅՈՒ ՅՈՐՔ, 3 ՓԵՏՐՎԱՐ, ՍՆԱՐ: ԱՄՆ-ի սենատը շոայլում է հարկատուների փողերը,՝ այս մեղադրանքով հանդես եկավ էն Բի Սի հեռուստաընկերությունը, ժաղավեն ցուցադրելով կաղտոտիումի եւ սենատորների ու նրանց օգնականների աշխատանքային շենքի միջեւ մետրոյի գծերի արդիականացման մասին: Օրենսդիրներին հնացած էին թվացել այն վագոնները, որոնցով երթեւեկում էին հարյուր սենատորներ: Սենատի վարչական ծառայությունը կնքել էր դայմանագիր, որի կատարումն արժեցել էր 18 մլն. դոլար: Սենատոր Ալֆոնսո դ'Ամատոյի խոսքերով, կատարվել է «բացարձակ հիմարություն», որի դիմաց վճարելու են ամերիկացի հարկատուները: Լրագրողների հաշվարկների համաձայն ծախսված միջոցներով կարելի է գնել 148 հազ. երեխաների դատվաստանյութ, 1 տարի բանտում դահել 720 բանտարկյալի կամ յուրաքանչյուր սենատորի համար գնել 14 նոր «Ֆորդ» ավտոմոբիլ: Հարկ է նշել, որ կաղտոտիումից մին չեն սենատորների աշխատանքային շենքը կարելի է սովորական քայլով անցնել 5 րոպե 40 վայրկյանում:

Հունաստանը դժգոհ է Ռուսաստանի դիրքորոշումից

ԱԹԵՆՔ, 4 ՓԵՏՐՎԱՐ, ՍՆԱՐ: Աթենքի նորությունների գործակալությունը տարածել է Հունաստանի կառավարության հայտարարությունը, որով դժգոհություն է արտահայտվում հարավսլավական նախկին հանրապետություն Մակեդոնիայի հետ դիվանագիտական հարաբերությունների հաստատելու Ռուսաստանի որոշման աղքիվ: Ինչպես նշվում է հայտարարության մեջ, ապանձնակի մտահոգություն է դատճառում այն դարագան, որ հարավսլավական նախկին հանրապետություն Մակեդոնիայի դաշտոնական ճանաչման քայլը Ռուսաստանն արեց այն դահին, երբ վերջերս ստեղծված այդ դետության ղեկավարությունը բացահայտորեն սադրիչ քաղաքականություն է սկսել, որը չի նպաստում Բալկանյան բերակղզու իրադրության կայունացմանը:

Աթենքը կտրականապես շարունակում է առարկել իր հարեւանի այժմյան դաշտոնական անվան դահանջման դեմ, դահանջելով հանել Մակեդոնիա բառը, քանի որ Հունաստանի տարածքում գոյություն ունի նույն անունը կրող մարզ:

ԱՏԻ-Բ ԱՐԴՇԻՆԲԱՆԿ ԱՏԻ-Բ

Բաժանմունքների լայն ցանց Հայաստանի Հանրապետությունում:
- Թղթակցային հաշիվներ աշխարհի խոշորագույն բանկերում (CITIBAANK, DEUTSCHE BAANK, CREDIT LYONNAIS, BARKLAYS BAANK եւ այլն):
- Հաճախորդների բարձրակարգ սպասարկում:
- Կայուն եւ վստահելի գործընկեր:
- Արդշինբանկն առաջարկում է Հայաստանի ռեզիդենտ եւ ոչ ռեզիդենտ իրավաբանական եւ ֆիզիկական անձանց ամենաժամանակակից բանկային ծառայություններ ներքին եւ միջազգային գործառնությունների ոլորտում՝ ազատ փոխարկելի ցանկացած տարադրամով:

ԱՎԱՆԴԱԿԱՆ ԲԱՆԿԱՅԻՆ ԾԱՌԱՅՈՒԹՅՈՒՆՆԵՐԻՑ ԲԱՑԻ, ԱՌԱՋԱՐԿՎՈՒՄ Է.

- Տարադրամով կանխիկ ավանդների ընդունում եւ կարճաժամկետ վարկերի տրամադրում, գործարքներ քաղաքացիների եւ անհատ ձեռներեցների հետ
ԱՄՆ-ի դոլար, գերմանական մարկ, ֆրանսիական ֆրանկ, անգլիական ֆունտ.
ավանդներն ընդունվում են ամսական 4 տոկոսով
վարկերը տրամադրվում են ամսական 8-12 տոկոսով՝ կախված ժամկետներից
Ռուսաստանի Դաշնության ռուբլի՝
ավանդներն ընդունվում են ամսական 15 տոկոսով
վարկերը տրամադրվում են ամսական 35 տոկոսով
- Տարադրամի փոխանցումներ աշխարհի ցանկացած երկիր 48 ժամվա ընթացքում
- Միջազգային առեւտրային գործարքների բանկային սպասարկում.

այդ թվում

փաստաթղթային ակրեդիտիվներ (LETTERS OF CREDIT),
փաստաթղթային ինկասո (DOCUMENTARY COLLECTIONS),
բանկային երաշխավորագրեր (LETTERS OF INDEMNITY, BID BONDS, PERFORMANCE BONDS ETC.)
- Ցանկացած տեսակի չեկերի ընդունում եւ վճարում տարադրամով կամ դրամով:
- Միջազգային կոնտրակտների փորձաքննություն եւ միջազգային գործառնությունների վերաբերյալ խորհրդատվական ծառայություններ:
- Օպցիոնների առք ու վաճառք (PUT AND CALL OPTIONS):
- Տարադրամի փոխանակում փոխանակման կետերի եւ բաժանմունքների լայն ցանցի միջոցով:

ԱՐԴՇԻՆԲԱՆԿՈՒՄ Դուք կարող եք փոխանակել հնամաշ արտասահմանյան դրամանշաններ՝ վճարելով տարադրամի արժեքի 15 տոկոսը:

Լրացուցիչ տեղեկությունների համար կարող եք դիմել՝
Արդշինբանկ,
Գեղարքունիքի փող. թիվ 3,
375010, Քաղաք Երեւան:

Հեռախոսներ՝
Ինֆորմացիայի բաժին՝ 56-71-39,
Միջազգային բաժին՝ 56-76-31,
Տարադրամի բաժին՝ 56-02-03:
Ֆաքս՝ 58-47-61, AT&T 151155:
Տելեքս՝ 243241 LALA SU:

digitised by A.R.A.R.@

ԱԶԳ

Մշակույթ

«Հայաստան» Համահայկական հիմնադրամի հոգաբարձուների խորհրդի նախագահության որոշում թիվ 18

«Հայաստան» Համահայկական Հիմնադրամի նախագահությունը որոշում է. Հիմնադրամի 1994 թ. տարեկան մրցանակներ շնորհել. 1. Գիտության գծով՝ ակադեմիկոս Հակտոր Համբարձումյանին. 2. Գրականության գծով՝ գրող Հրանտ Մատևոսյանին. 3. Արվեստի եւ մշակույթի գծով՝ նկարիչ Հակոբ Հակոբյանին: 4. Հատուկ մրցանակ՝ ծննդյան 70-ամյակի առթիվ բանաստեղծ Պարույր Սեւակին՝ հետմահու: ՀՀ նախագահ «Հայաստան» Համահայկական Հիմնադրամի հոգաբարձուների խորհրդի նա[illegible] Լ. ՏԵՐ-ՊԵՏՐՈՍՅԱՆ

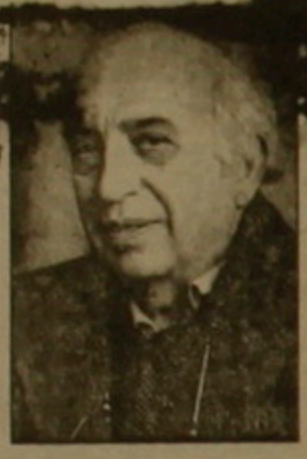

Չարենցյան ժամանակի գիրքը

ԳՈՌԱՐ ՉԵՄՆԵՅԱՆ

Գրական գրի ձեւավորման դասմությունը գալիս է դարերի խորից: Դեռեւս միջնադարում, հայերեն գրի ստեղծման հետ սկզբնավորվում է նաեւ գրի նկարագրումը: Ձեռագիր գրքերի գեղարվեստական ձեւավորման եւ նկարագրման արվեստը, որը բարձր զարգացման է հասնում Թորոս Ռոսլինի [illegible]ով: Իսկ 1512 թ. հայկական [illegible]ության ստեղծումից սկիզբ է [illegible]հասցոցային գրաֆիկայի զարգացման տեխնիկային:

Նոր ժամանակներում գրի գեղարվեստական ձեւավորման բնագավառում ճնշում արժեքներ են ստեղծել շատ նկարիչներ, որոնցում առանձնանում է Վ. Սուրենյանցը: Եւ այսուհանդերձ մինչ 1920 թ. չստեղծվեց հայ գրի լրիվ գեղարվեստական կերտարը:

Գեղարվեստի բնագավառում Չարենցի ձիրքն ի հայտ է եկել դեռեւս Կարսի ռեալական ուսումնարանում սովորելիս. երբ իր երգիծական ոճանավորները ինքն էր նկարագրում:

Գրքի ձեւավորումը Չարենցի համոզմամբ ներազդում է մարդու գեղարվեստական զգացմունքների վրա ոչ պակաս, քան նկարը, քանդակը, ճարտարապետությունը:

Գրքի տպագրությունը համարելով ազգային-մշակութային մեծ գործ, ժողովրդի հոգեւոր զարգացման ապահովումը որոշող ասպարեզ Չարենցն արել է ամեն ինչ այդ գործը բարձր մակարդակի հասցնելու համար: Պատահական չէ, որ Չարենցի Պետհրատում աշխատելու շրջանը համարվում է «ոսկեդարյան շրջան»: Եւ, իհարկե, Չարենցյան դրոշմագրի մասն են կազմում «Տաղ ծնված մանրանկարիչներին», «Տաղ ծնված գրքերին» բանաստեղծությունները:

Չարենցը խստապահանջ էր հրատարակվող գրքի ոչ միայն բովանդակության, այլեւ արտաքին տեսքի հանդեպ: Գիրքը նա ընկալում էր որպես ձեւի եւ բովանդակության ամբողջության, գեղարվեստական ներդաշնակ մի գաղափար:

Ե. Չարենցը գործունյա կապեր էր ստեղծել Մ. Սարյանի, Տ. Խաչատրյանի, Տորոսի եւ ուրիշների հետ: Եւ նա կարողանում էր որոշել, որ գիրքն ուժ վերցնի է սազական: Միաժամանակ, նա չափազանց բծախնդիր էր հանձնող յուրաքանչյուր նկարչական գործ: Ամեն մի գրքի շուրջը նա երկար գրույց էր ունենում նկարչի հետ, նրան ոճական ուղղություն էր ցույց տալիս, որոնցի գիրքը զգեստավորեր իր բովանդակության համաձայն», գրում է Հակոբ Կոջոյանը:

Սարյան. Չարենցի «Երկիր Նաիրի» նկարազարդումներից

Չարենցը գնահատում էր նկարազարդողի հետեւյալ կարեւոր հատկությունները. ստեղծագործության մեջ ներազդվելու ունակությունը, տվյալ երկին համաչափ արտահայտչաձեւ գտնելու հմտությունը: Այս ամենի շնորհիվ է, որ գրքի գեղարվեստական ձեւավորումը դառնում է յուրօրինակ դասակերավորման բարդագույն ընթացքային տրամադրելով ու նախադասությունով խորությունը ընկալելու այս կամ այն գրական ստեղծագործությունը:

Չարենցի շուրջ են հրատարակվել գրքարվեստի այնպիսի նմուշներ, ինչպիսիք են Հ. Կոջոյանի նկարազարդումը յուրաքանչյուր ընտրված Ե. Չարենցի «Գիրք ճանապարհին», Գուրկու «Բանաստեղծություններ եւ լեգենդներ», «Սասնա ծռերի» առաջին հատորը: Ստեղծագործական ինքնաբուխ առումով էր «Գիրք ճանապարհի» ժողովածուի ձեւավորումը: Նկարիչը դասվել է հետեւյալը. «Շատ սիրով, երկար ու անհոգ գիշերներ աշխատեցի այդ գրքի յուրաքանչյուր էջի վրա: «Գիրք ճանապարհի»-ի ձեւավորման եւ դասակերազարդման ընթացքում Չարենցը վերցնում էր մասիսը եւ իր մտքերը արտահայտում նկարչական մոտավոր գծերով: Այդպիսի դեպքերում ինձ թվում էր, որ իմ դիմաց նկարիչ Չարենցն է նստած: Պետք է խոստովանեմ, որ միայն Չարենցի օգնությամբ եւ խորհրդով «Գիրք ճանապարհի»-ի ձեւավորումն ու դասակերազարդումը ստացվեց յուրօրինակ, ուշագրավ աշխատանք: Իմ կյանքում ոչ մի գիրք ինձ այնքան չի համակել, ինչպես Չարենցի այս գիրքը: Դա իմ ստեղծագործական կյանքի մեծագույն հաճույքներից մեկն էր»:

Բոլորովին այլ գրքի ձեւավորման ոճ են ներկայացնում Մ. Սարյանի գործերը: Նա դարձ գծանկարչությամբ հասել է թեմայի առավել դասակերավոր լուծման, ներկայացրել շատ դիվագներ (Ֆիրդուսի «Ռոստամ եւ Սոհրաբ», Թումանյան «Հեքիաթներ», Իսահակյան «Աբու-Լաբանաստեղծի ոգին ընկալելու ունակությունը, տվյալ երկին համաչափ արտահայտչաձեւ գտնելու հմտությունը՝ Ֆիրդուսի «Ռոստամ եւ Սոհրաբ», Թումանյան «Հեքիաթներ», Իսահակյան «Աբու-Լաբ

Կոջոյան. «Սասունցի Դավիթ» էպոսի նկարազարդումներից

նը: Այս ամենի շնորհիվ է, որ գրքի գեղարվեստական ձեւավորումը դառնում է յուրօրինակ դասակերավորման բարդագույն ընթացքային տրամադրելով ու նախադասությունով խորությունը ընկալելու այս կամ այն գրական ստեղծագործությունը:

Չարենցի շուրջ են հրատարակվել գրքարվեստի այնպիսի նմուշներ, ինչպիսիք են Հ. Կոջոյանի նկարազարդումը յուրաքանչյուր ընտրված Ե. Չարենցի «Գիրք ճանապարհին», Գուրկու «Բանաստեղծություններ եւ լեգենդներ», «Սասնա ծռերի» առաջին հատորը: Ստեղծագործական ինքնաբուխ առումով էր «Գիրք ճանապարհի» ժողովածուի ձեւավորումը: Նկարիչը դասվել է հետեւյալը. «Շատ սիրով, երկար ու անհոգ գիշերներ աշխատեցի այդ գրքի յուրաքանչյուր էջի վրա: «Գիրք ճանապարհ[illegible]ի» Ե. Չարենց «Երկիր Նաիրի»:

Այդ ժամանակվան է համընկնում նաեւ Տ. Խաչատրյանի գործունեությունը գրքի ձեւավորման ասպարեզում, որի գործերը գրական ստեղծագործության բովանդակությունը արտահայտում են բավականին սեղմ միջոցներով (Ս. Զորյան «Սոլիտակ բաղամ», Պ. Դուրյան «Տաղեր», Մ. Մեծարենց «Երկերի ժողովածու»):

Վերը նշված աշխատանքների հետինակային նմուշները դասակարգվում են Հայաստանի Ազգային դասակերտարանի գրադիկայի բաժնում: Եւ քանի որ դրանք չեն ընդգրկված դասակերտարանի հիմնական ցուցադրության մեջ, առայժմ այն կտեսնի ժամանակ առ ժամանակ կազմակերպվող ցուցահանդեսներում:

ԱՄՆ

Նախագահի հուշերը

ՆՅՈՒ ՅՈՐՔ. Ամերիկյան խոշորագույն հրատարակչատներից մեկը՝ «Ռենդոմ հաուզը», հայտնել է ԱՄՆ-ում եւ Կանադայում Բորիս Ելցինի նոր գիրքը թողարկելու մտադրությունը՝ «Նախագահի գրառումները» խորագրով: Հրատարակման նախապատրաստ[illegible]ցում է նաեւ [illegible]կա-թեյդինգ» [illegible] է, որ գիրքը մեծ [illegible] կառաջացնի, որովհետեւ վերին աստիճանի տեղեկատվական է եւ կրում է հեղինակի անձնական կնիքը: Այն ընդգրկում է 1991 թ. օգոստոսյան խռովությունների եւ անցյալ հոկտեմբերի իրադարձությունների միջեւ ընկած ժամանակաշրջանը: ■

ԱԶԴԱԳԻՐ

Կինո

«Մոսկվա» կինոթատրոնն առաջարկում է «Վզնոցը» նոր ամերիկյան ֆիլմը: Սեանսը՝ 11:00, 13:00, 15:00, 17:00:

Սիլվեստր Մաքոնենը սերժանտ Մոյարտանի դերում նկ[illegible] հանվել[illegible] երիտասարդ կինոբեմադրիչ Մարկո Բրամբիլայի «Կորածնող մարդ» ֆիլմում:

ԳԵՂԱՆԿԱՐՈՇՈՒԹՅՈՒՆ

Պատրանքային զգայախաբություններ

1925 թ. Գերմանիայում ծնունդ առած «Նոր անկողմնակալություն» «Nouvell Objectivite'n» գեղանկարչական ուղղության ամենաներկայանալի դեմքը, որ Էքսպրեսիոնիզմի, ֆուտուրիզմի, կուբիզմի, դադաիզմի փոփոխակներում կերտում է իր արվեստը՝ սնված իր իրականությունից:

Փարիզի Սեյսարի բանգարանում վերջերս ցուցադրվեցին 1910-1930 թթ. 50 ստեղծագործություն Բեռլինում եւ գերմանական ու ֆրանսիական բաղաքներում ապրած բոհեմական նկարչի կյանքով ներշնչված տեսարաններ ու դիմանկարներ:

Գերմանիայում այս դարի առաջին քառորդը բնորոշող առօրյա կյանքի դժվարին դայմաններից ելնելով մի շարք արվեստագետներ իրենց ժամանակաշրջանի իրականությունն ընկալում էին որպես ամբոխից կարկամած ու առաջին համաշխարհային դատերազմի գրկանքների մեջ գտնված դասակերավոր լուծման, ներկայացրել դասակերավոր լուծման, ներկայացրել դասակերավոր լուծման, ներկայացրել

Մարզական

ԲԱՍԿԵԹԲՈԼ

Հայաստանի հավաքականի հաջող ելույթները

ՍՈՒՐԵՆ ԲԱՂԴԱՍԱՐՅԱՆ,
Մարզական մեկնաբան

Ինչպես Փարիզից հաղորդում է մեր սեփական թղթակից Սիարոն Բոյաջյանը, հավաքականների մակարդակով բասկետբոլի կանանց Ֆուլուզի ամենամյա միջազգային ավանդական մրցաշարն այս տարի անցկացվելու է ապրիլի 27-ից մայիսի 2-ը:

Ինչպես միշտ, մրցաշարն ուժեղ կազմ է հավաքում եւ մեծ հետաքրքրություն է առաջացնում: Կազմակերպիչներն այս անգամ էլ հոգացել են, որ ասպարեզ մտնեն հեղինակավոր թիմեր: Եւ ուրախալի է, որ նրանք չեն մոռացել անցյալ տարի հիշյալ մրցաշարում վերելքով հանդես եկած եւ լավ տպավորություն թողած Հայաստանի հավաքականին:

Այս անգամ իրավերներ կուղարկվեն Ֆրանսիայի, Գերմանիայի, Հոլանդիայի, Չեխիայի, Բուլգարիայի եւ Հայաստանի հավաքականներին: Թիմերը կբաժանվեն 2 խմբի, որտեղ հանդիպումները կանցկացվեն շրջանաձեւ մրցակարգով:

Հաղթողները կվիճարկեն 1-ին տեղը: Խմբերում 2-րդ տեղ գրավածները կխաղարկեն 3-4 տեղերը, իսկ 3-րդ տեղ գրված թիմերը կմրցեն 5-6-րդ տեղի համար:

Այնուհետեւ իրականություն է սահմանվել, որ մեր հանրապետության ուժեղագույն բասկետբոլիստուհիները հիմա հանդես են գալիս տարբեր երկրներում: Ինչպես հայտնի է, Անահիտ Հակոբյանն ու Լյուբով Այնեսանդրովա-Քոչարյանը «Մերեն-Լուանկի» կազմում մասնակցում են Ֆրանսիայի ուժեղագույնների խմբի 1-ին դիվիզիոնի առաջնությանը: Հայաստանի Հանրապետության հավաքականի կենտրոնական Եմմա Բեգլարյանը (190 սմ), որն անցյալ տարի դարձավ Թուլուզի մրցաշարի գլխավոր ռմբարկու, հիմա խաղում է Բելգիայի ՀՄԸՄ թիմում: Անցյալ տարվա փայլուն ելույթներից հետո Էմմա Բեգլարյանի համար Ֆրանսիայի առաջատար թիմերից մի քանիսը վաղուց իսկական որս են սկսել: Վերջերս Բելգիայի «Անդրանիկ» թիմը Լիբանանի բազմակի չեմպիոնը եւ Մեծավոր Արեւելքի ուժեղագույն ակումբներից մեկը մտադիր է հրավիրել Կարինե Մարտիրոսյանին:

Գլխավոր խնդիրն այն է, թե ինչպես հավաքականի համար առաջիկայում թողնել ուժեղ խաղացողների ներկայությունը:

«Հաղթի» հիմնական կազմի նախկին խաղացողներից մեկը Ռուզան Վահրամյանն արդեն մի քանի տարի է, ինչ մշտական բնակության է մեկնել ԱՄՆ: Անահտն Բոյաջյանի շնորհիվ հնարավոր եղավ կապ հաստատել նրա հետ:

Պարզվել է, որ Ռուզանը չի կորցրել բասկետբոլից եւ շատ կցանկանար խաղալ հին ընկերուհիների հետ Հայաստանի Հանրապետության դրոշի տակ: Թվում է դա իրական բան է:

Մի խոսքով, չնայած առկա մեծ դժվարություններին, հարկավոր է այնպես անել, որ Հայաստանի կանանց բասկետբոլի հավաքականի եվրոպական վարկը չընկնի:

Բեռլուսկոնին ազգայնամո՞լ

Իտալիայի «Միլան» թիմի նախագահ Սիլվիո Բեռլուսկոնին «Forza Italia» կուսակցության անվանացանկում իր թեկնածությունը ոչեմ է տա մարտի 27-ին Իտալիայում կայանալիք հանրաքվեի համար: Աջակողմյան ազգային այս կուսակցությունը ուզում է խոստանալ իր հայրենակիցներին մի հզոր Իտալիա: Բայց ըստ հաղորդագրությունների, Բեռլուսկոնիի կուսակցության ծրագրերը շատ մոտ են ֆաշիստական եւ ազգայնամոլ գաղափարներին:

Գերմանիայի հեսնորդը Գերմանիան

Ըստ «USA Today» հանդեսի, ֆուտբոլի աշխարհի առաջնությունում ոչեմ է հաղթի Գերմանիայի հավաքականը: 2-րդ տեղը կգրավի Բրազիլիայի ընտրանին: Այսպիսով Գերմանիային ոչեմ է փոխարինի... Գերմանիան: Պատասխանը հուլիսի 17-ին...

Քրիստին երազում է նախագահ դառնալ

100 մ արագավազքի աշխարհի չեմպիոն ու ռեկորդակիր անգլիացի Լին Ֆորդ Քրիստին 15-րդ տարին ոչեմ է անցկացնի պրոֆեսիոնալ բեռնաս-լեռնիկայում. 33-ամյա չեմպիոնը, որը նոր էջ բացեց արագավազքում, մտադիր է մոտ ապագայում թողնել մեծ սպորտը եւ սանձնել Անգլիայի բեռնաս-լեռնիկայի Ֆեդերացիայի նախագահի պաշտոնը:

ՈՒԵՖԱ-ի նախագահի ընտրվելը՝ գաղտնիք

Ապրիլի 28-ին Վիեննայում կայանալիք ՈՒԵՖԱ-ի հերթական նստաշրջանում ոչեմ է ընտրվի այդ կազմակերպության նոր նախագահը: Այդ պաշտոնում թեկնածուների գրանցման վերջին ժամկետը հունվարի 27-ն էր: Սակայն նշված ժամկետում ոչ մի նոր հայտ չներկայացվեց եւ ամենայն հավանականությամբ ՈՒԵՖԱ-ի ներկայիս նախագահ Լենարդ Յոհանսոնը վերստին կընտրվի եւս 4 տարի: [illegible] ոչ վերջերս է հայտ ներկայացնելու պայմաններին, ապա դա մի գաղտնիք է, որի մասին գիտի միայն ՈՒԵՖԱ-ի աշխատակազմը:

ԱՍՏՂԵՐԻ ՈՒՂԻՆ

Կատարինա Վիտտը ամենասեքսուալ մարզուհին

Տեւական բնդմիջումից հետո, որ-ֆեսիոնալ գեղասահքից մեծ սպորտ վերադարձած օլիմպիական խաղերի կրկնակի չեմպիոն, գեղասահորդուհի Կատարինա Վիտտը չնայած անհաջող հանդես եկավ Կոդենհագենում կայացած Եվրոպայի առաջնությունում, գրավելով ընդամենը 8-րդ տեղը, սակայն դա իրավունք տվեց մասնակցել Լիլեհամմերի օլիմպիական խաղերին:

Չնայած դեռ չի մեկնարկել օլիմպիադան, սակայն արդեն Կատարինա Վիտտին հաջողվել է նվաճել մեկ մրցանակ: Լրագրողների միջեւ անցկացված անանձնական հարցման արդյունքով 29-ամյա գերմանուհին ճանաչվել է Լիլեհամմերի օլիմպիական խաղերը ամենասեքսուալ մարզուհին:

Կիրեմիջյանը եղավ «Լիոնի» վերելքին

«Ազգն» արդեն գրել է բրազիլ[illegible] ֆուտբոլիստ Մարչելլոյի մասին (Կիրեմիջյան), որին ընթացիկ մրցաշրջանում ոչեմ է Ֆրանսիայի «Լիոն» թիմը: Կիրեմիջյանը «Լիոնում» ասող չէ, բայց նրա հուսալի եւ խելացի խաղը, հատկապես կարճ, հաշվեհարվածներ [illegible] խանգարելը ու նաեւ բարի եւ կամեցող բնավորությունը պատճառ դարձան, որ նրան սիրեն ոչ միայն թիմում, այլեւ Լիոնում: Թիմի ավագ մարզիչ Ժան Տիգանան Մարչելո Կիրեմիջյանի մասին ասում է. «Ճիշտ է, որ նրա գալ[illegible]ով մեր թիմն ա[illegible] խաղացում [illegible] արդյունավետ դարձնելու հա[illegible] փոխանցումներ [illegible] Ափսոս, որ մենք նրան մրցաշրջանը թացում [illegible] մի քանի միավոր [illegible] եւ կլինեինք աստիճանների [illegible] հասնեինք, որ հիմա «Լիոնը» [illegible]ով զիջում է «Մոնպելիեին» [illegible] բանում է 4-րդ տեղում: Իսկ [illegible] իրավունք է տալու մասնակցել [illegible] ի գավաթի խաղարկությանը:

ՍՓՅՈՒՌՔ

Ֆրանսիայի հավաքականը սպասում է Պողոսյանին

ԱԼԵՆ ՊՈՂՈՍՅԱՆ. Ծնվել է 1970 թվականի հոկտեմբերի 27-ին Ֆրանսիայի [illegible] քաղաքում: Հասակը՝ 185 սմ, քաշը՝ 80 կգ: Ալեն Պողոսյանը եվրոպական երկրների չեմպիոնների գավաթակիր Մարսելի «Օլիմպիկ» թիմում առաջին անգամ հանդես եկավ անցյալ տարվա հուլիսի 24-ին «Ռենս» թիմի դեմ: Երբ 79-րդ րոպեին նրան փոխարինեցին, մարզասերներն Ալեն Պողոսյանին բուռն ծափերով ուղեկցեցին: Դրանից հետո Ալեն Պողոսյանը դարձել է «Օլիմպիկի» անփոխարինելի խաղացողներից մեկը:

ԳԵՎՈՐԳ ԱՄԻՐՋԱՆՅԱՆ
սեփ. թղթ., Ֆրանսիա

Ըստ «Էկիպ» մարզական թերթի, Մարսելի «Օլիմպիկ» թիմի երիտասարդ կիսապաշտպան Ալեն Պողոսյանը 6 ամսվա ընթացքում վարպետության տեսակետից մեծ առաջխաղացում ունեցավ եւ նման արագությամբ շուտով ոչեմ է կարողանա իր տեղը գրավել Ֆրանսիայի ազգային հավաքականում:

«Ինձ համար ամեն ինչ արագ եղավ», ասում է Պողոսյանը եւ ավելացնում. «Ես մտածում էի, «Օլիմպիկն» ինձ կվաճառի առաջին դիվիզիոնի մեկ այլ թիմի: Բայց նա ինձ պահեց: Մինչեւ հիմա բախտ եմ ունեցել հեղինակավոր թիմի կազմում մասնակցել 19 խաղի եւ մեկ գնդակ խփել («Նանսի» դարպասը»): Անցյալ տարի հանդես էի գալիս 2-րդ դիվիզիոնի թիմերից մեկում «Իստրում»: Հիմա ուրախ եմ, որ խաղում եմ Եվրոպայի ճանաչված ակումբներից մեկում: Երբ «Օլիմպիկի» առաջատար խաղացողներից մեկը Ֆրանկ Սոգեն, Իտալիա գնաց մարզիչ Դիդիեր Դեշանը պահանջեց, որ ես գրավեմ Սոգեի [illegible] տարբ բրնում»:

«Պողոսյանն ասող չի, բայց նա առաջատար է», հայտարարում է «Էկիպը»:

«Բայց մի օր կուզեի ասող դառնալ», իր հերթին [illegible] Ալեն [illegible] Պողոսյանը: Վերջերս Փարիզում առաջնության առաջատար «Պարի Սեն Ժերմեն» թիմի դեմ գնդակաձգ խաղաց հայ ֆուտբոլիստը: «Ես գիտեի, որ ինձ [illegible] հետեւում են, որպեսզի գնահատեն իմ խաղը: Բայց այս ամենն արեցի հայրիկիս համար, որը մի քանի տարբեր առաջ 47 տարեկանում [illegible] Ես միշտ պետք է հետեւեմ նրա խրատներին», հայտարարեց Պողոսյանը. ■

ՖՈՒՏԲՈԼ. ԵՎՐՈՊԱ-96

«Դարավոր է խաղալ Բաքվում»

«Էկիպ» մարզաթերթն իր հունվարի 27-ի համարում հոդված է նվիրել Ադրբեջանի հավաքականին, որն, ինչպես հայտնի է, Եվրոպայի 96 թ. առաջնության ընտրական փուլում Ֆրանսիայի հավաքականի հետ ընդգրկված է առաջին խմբում: Այս խմբում ընդգրկված է նաեւ Իսրայելի հավաքականը: Եւ ուշագրավն այն է, որ Իսրայելի հավաքականի ավագ մարզիչ Ջլոմո Շարֆը եւ Ադրբեջանի հավաքականի ավագ Շային Դենաեւը Իսրայելում ապրում են հարեւանությամբ: Վերջերս Ջլոմո Շարֆը իր տան հրավիրեց Դենաեւին: Ներկայումս Շային Դենաեւը խաղում է «HAPOEL TAYBE» անունը կրող Իսրայելի արաբական թիմում, որը հանդես է գալիս 2-րդ դիվիզիոնի առաջնությունում եւ ընթանում է 6-րդ տեղում: Ըստ տեղի մասնագետների, Դենաեւը 2-րդ դիվիզիոնի լավագույն ֆուտբոլիստներից մեկն է եւ գրավում է 3-րդ տեղը: Իր հերթին, Ջլոմո Շարֆն ասում է. «Դենաեւը իրոք շատ լավ խաղացող է եւ նա կարող է հաջողությամբ հանդես գալ նաեւ Իսրայելի առաջին դիվիզիոնում»:

Բայց ինչպե՞ս ադրբեջանցի այս ֆուտբոլիստը հասավ Իսրայել: «Անցյալ տարի ես խաղում էի Վրաստանում: Հետո Վլադիկավկազի «Սպարտակն» ուզում էր պայմանագիր կնքել ինձ հետ: Բայց ես մտածում էի, որ ավելի լավ է խաղամ Իսրայելում: Եւ ես եկա առաջին դիվիզիոնում հանդես եկող «Մակաբի Ներանիա» թիմ մարզվելու: Բայց մարզիչը չուզեց աշխատել ինձ հետ եւ 10 օր անց ներկայիս թիմի դեկավարներն ինձ հրավիրեցին իրենց թիմ», պատմեց Դենաեւը:

Ադրբեջանի հավաքականի երկու այլ խաղացողներ նույնպես հանդես են գալիս երկրի սահմաններից դուրս: Վեյսել Կասումովը հանդես է Իսպանիայի 3-րդ դիվիզիոնում հանդես եկող Սեւիլիայի «Բետիս» թիմում: Իսկ Նազիմ Սուլեյմանովը հանդես է գալիս Վլադիկավկազի «Սպարտակում»: Մինչեւ այսօր Ադրբեջանի հավաքականն անցկացրել է 8 խաղ: Վերջին հանդիպումն անցյալ տարվա մայիսին տեղի է ունեցել Գյանջայում, որտեղ Ադրբեջանի թիմը 1-0 հաշվով հաղթել է Վրաստանի հավաքականին: Թեհրանում տեղի ունեցած միջազգային մրցաշարում ադրբեջանցիները 1-1 հաշվով են ավարտել հանդիպումը Ղազախստանի թիմի հետ, 2-0 հաշվով հաղթել են Թուրքմենստանի հավաքականին, 3-2 հաշվով առավելության են հասել Կրգիզստանի թիմի նկատմամբ: Բայց թիմը եզրափակիչ վերջին հանդիպումը չանցկացրեց. «Ռոմիտեն» իրանցիներ [illegible] չհաստատեցին Թեհրանում, եւ մենք ստիպված Իրանից մեկնեցինք առանց եզրափակիչ խաղն անցկացնելու», հայտարարեց Դենաեւը:

Ջլոմո Շարֆը Դենաեւին [illegible]. «Ինձ գայլ տար, որտեղ է Արբ[illegible]ն երկրի վրա»: Դենաեւը, [illegible] տալով, ասաց. «Ահա այստեղ [illegible] Ռիայի մոտ: Մոլդովական [illegible] Իսրայելից [illegible] ժամով»: Ջլոմո Շարֆն [illegible] ը շարունակեցին իրենց [illegible]բությունը:

– Ինչպե՞ս է Ադրբեջան[illegible]ությունը:

– Իսրայելում ֆուտբոլ [illegible] բարձր մակարդակի է, քան Ադրբեջանում: Բայց երբ խաղամ [illegible] հետ, դժվար է ասել, թե ինչպիսի [illegible] կլինի:

– Ճիշտ ես ասում: Ֆուտբոլում ամեն ինչ հնարավոր է: Բայց ես բերբերում կարդացի, որ Ադրբեջանում նախատեսված խաղերը չոչեմ է կայանան, քանի որ երկիրը պատերազմի մեջ է:

– Կարծում եմ, որ ոչեմ է խաղան: Պատերազմը Բաքվից 300 կմ հեռու է, եւ առանց ինքնաթիռի երթեւեկության ճանապարհները վտանգավոր են: Բայց կարող ենք խաղալ Բաքվում:

– Իսկ եթե խաղը չկայանա Ադրբեջանում:

– Կարծում եմ, որ մեր երկրում խաղերը ոչեմ կայանան: Մենք 45000 նստատեղերով մարզադաշտ ունենք: Եւ այս մարզադաշտի տրիբունաները լեփ-լեցուն ոչեմ է լինեն, քանի որ մենք նոր կառավարություն ենք, իսկ ժողովուրդն էլ ազգասեր: Երբ [illegible] նուամենայնիվ Ադրբ[illegible]ում չլինի [illegible], աշխ[illegible] ոչեմ հանդես գան Ռուսաստանում կամ Թուրքիայում: Հույս ունեմ, որ կհաղթենք:

digitised by A.R.A.R.@

ԱԶԳ

ՕՐԱԿԱՐԳ

ԱԴՐԲԵՋԱՆ

Հասան Հասանովի հայտարարությունը

ԲԱԿՈՒ, 6 ՓԵՏՐՎԱՐ, ՄՆԱՐՔ՝ «Երբ որևէ ժողովուրդ իր հողի ազատագրումը, իր ղեկավարման անկախությունը, տնտեսության զարգացումը կապում է որևէ այլ երկրի հետ, արդեն դա արհեստական ղեկավարում է, արհեստական ժողովուրդ», «Ազատություն» ռադիոկայանի ադրբեջանական ծառայության թղթակցին տված հարցազրույցում հայտարարեց Ադրբեջանի արտգործնախարար Հասան Հասանովը: Նրա խոսքերով, Ադրբեջանն իր արտաքին քաղաքական գործունեության մեջ հույսեր է կապում միայն իր հետ:

Խոսելով ԱՊՀ-ին անդամակցելու դիմումների մասին, Հասանովը նշեց, որ Ադրբեջանի այդ քայլը հնարավոր դարձավ միայն այդ ղեկավարման իրական անկախությունը կանխորոշող երեք հիմնական հարցերի լուծման շնորհիվ: Դրանք են սեփական սահմանները իր ուժերով պաշտպանելու կարողությունը, ազգային բանակի ստեղծումը և սեփական դրամաֆինանսական համակարգի առկայությունը:

Անդրադառնալով Թեհրանի և Անկարայի հետ Բաքվի հարաբերություններին, նախարարն ասաց. «Իրանը և Թուրքիան Ադրբեջանի համար ամենաբարեկամական ղեկավարումներն են, և եթե այդ եռյակը գործունյա լինի, դրա, ինձ թվում է, ոչ մի ուժ չի կարող նրան հարել», ավելացրեց նա:

Դրա հետ մեկտեղ, արժարժելով Ադրբեջանի համար Թուրքիայի և Իրանի մրցակցության հարցը, նախարարը կարծիք հայտնեց, որ նման մրցակցությունը, միմյանց նկատմամբ նախանձի առկայությունը բնավ էլ Թեհրանի և Անկարայի փոխհարաբերությունների բացասական ցուցանիշ չեն: Եթե այդ մրցակցության ու նախանձի մեջ առկա է Ադրբեջանին հնարավորին չափ օգնելու ցանկություն, դրա դրական ցանկություն է, ընդգծեց Հասանովը:

ՀԱԿԻՐՄ

Ժիրինովսկին կայցելի Չեխիա

Ինչպես հաղորդում է «Ազատություն» կայանը, Ռուսաստանի Լիբերալ-դեմոկրատական կուսակցության առաջնորդ Վլադիմիր Ժիրինովսկին մուտի այցագիրը կստանա Չեխիա այցելելու համար: Այդ մասին հայտարարությամբ հանդես է եկել Չեխիայի նախագահ Վացլավ Հավելը: «Ժիրինովսկին Չեխիա է հրավիրված օրենքով գրանցված քաղաքական կազմակերպության կողմից: Կվտարվի՞ նա արդյոք ժամանակից շուտ, թե ոչ, կախված է այն հայտարարություններից, որոնցով նա հանդես կգա մեր երկրում»: Հիշեցնենք, որ Վլադիմիր Վոլֆովիչի այցելությունները մի շարք եվրոպական երկրներ ուղեկցվել են աղմկոտ սկանդալներով: Օրերս նա այցելեց նոր Հարավսլավիա, ինչպես նաև Բոսնիայի և Խորվաթիայի սերբական կրահներները, ուր մեծ ոգևորությամբ ընդունվեց տասնյակ հազարավոր սերբերի կողմից:

Սառնամանիքներ Մեխիկայում

ՄԵՔԻԿՈ, 4 ՓԵՏՐՎԱՐ, ՄՆԱՐՔ՝ 8-ից 14 մարդ է զոհվել Մեխիկայի Չիգուագուա նահանգում, որտեղ օդի ջերմաստիճանն անսպասելիորեն իջել է մինուս 8-ի: Նահանգի առանձին շրջաններում ջերմաչափը ցույց է տվել 12-14 աստիճան սառնամանիք: Նոր զոհերից խուսափելու համար նահանգի կառավարությունը որոշել է մինչև ամսվա վերջը վարկավորել վառելիքի առքումները քաղաքների և ավանների առավել չքավոր թաղամասերում բնակարանների ջեռուցման նպատակով:

ՌԵԳԻՈՆԱԼ

ԱՄՆ-ը դահանջում է խնել հայ եկեղեցականի սպանությունը

ՎԱՇԻՆԳՏՈՆ, 4 ՓԵՏՐՎԱՐ, ՌՈՒԲԵՆ ԱԳԱՍՅԱՆ-ԱԻՏ: Փետրվարի 3-ին Մ. Նահանգների ղեկտարարությունը Իրանից դահանջեց հետաքննություն անցկացնել հայ եկեղեցականի Հայկ Հովսեփյան Մահրի սպանության դարագաների շուրջ և դատախազության կանչել ենթականերին: Ինչպես՝ հաղորդել էին նախորդ համարում, ոստիկանությունը ձերբակալել է արդեն մի կասկածելու, որը ենթադրաբար մասնակցել է հունվարի 19-ին անհետացած և հետևաբար հաջորդ օրը հունվարի 20-ին դատահած սպանությանը: Պետքարտուղարությունը Հայկ Հովսեփյանին գնահատեց իբրև Իրանում կրոնական ազատությունների ազդեցիկ դաշտպան: Քրիստոնեությունը Իրանի Իսլամական Հանրապետության սահմանադրության մեջ ընդունված է որպես փոքրամասնական կրոններից մեկը: Նախապես իրանական կողմը միշտ հերքել է փոքրամասնական կրոնների նկատմամբ վատ վերաբերմունքի մասին մարդու իրավունքների հսկիչ կազմակերպությունների մեղադրանքները: ■

1400 դոլար աղբամանում

Մեր թերթի նախորդ համարում հրապարակել էինք փոքրիկ մի լուր, որտեղ Սնարֆ գործակալությունը հաղորդում էր, թե փետրվարի 2-ին իր աբխազական ինքնակոչ հանրապետությունում ձերբակալվել է Երևանի դատախազի ավագ օգնական, արդարադատության կրտսեր խորհրդական Ալեքսան Մուրադյանը: Ձերբակալության դատճառը եղել է ոմն քաղաքացուց 2000 ամերիկյան դոլար կաշառք վերցնելու փաստը: Եվ ահա երեկ խմբագրությունը մի նամակ ստացավ, որի հեղինակը՝ ՀՀ դատախազության քննչական վարչության դատախազ Ս. Հովսեփյանը, հայտարարում է, թե հետաքննությունն (այդ լուրը նաև երբեք է արձակվել) հաջորդ օրը դադարվել է, որ Ալեքսան Մուրադյանը կալանավորված չէ, և որ անձնական խուզարկման ժամանակ նրա աբխազական ինքնակոչ հանրապետությունում դրված աղբամանի մեջ հայտնաբերվել է 1400 դոլարով մի փաթեթ: Այս առթիվ վճռեցինք մեկ անգամ ևս դիմել Սնարֆ գործակալությանը, որտեղից տեղեկացրին, որ այդ լուրը ստացվել է ներքգործնախարարության մամուլի կենտրոնից: Թե ինչ է տեղի ունեցել իրականում ժամանակը ցույց կտա: Մի բան դարձ է միայն, որ որ մեր ընթերցողներից շատերն այստեղ ավելի ուշադիր կլինեն իրենց աղբամանների նկատմամբ:

Ա. Բ.

Եղանակը Հայաստանում

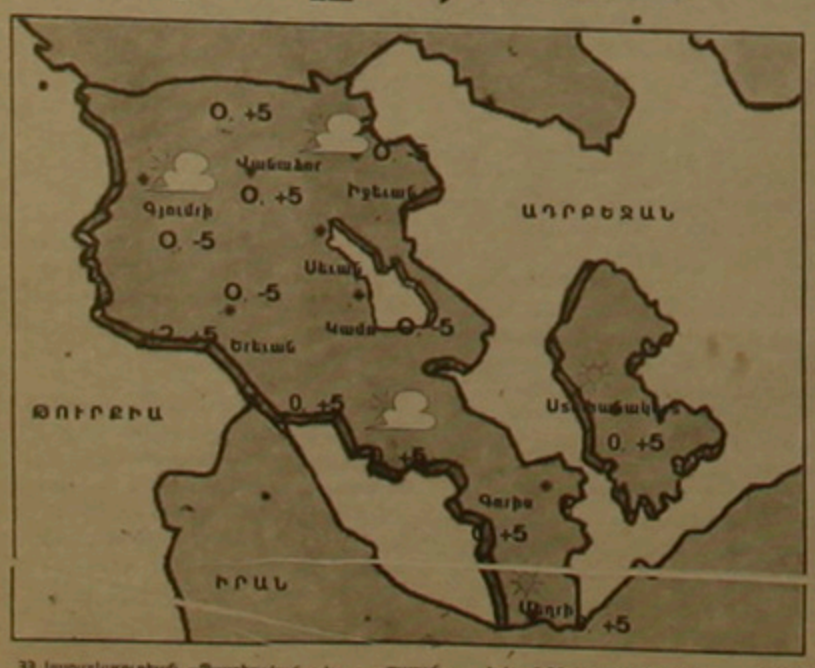

ՇՈՒԿԱ

Սղաոողը չի կարողանում գնել, իսկ մթերքը արտահանվում է

ՄԱՐԱՏ ԲԵԿՅԱՆ,

Ի տարբերություն Ռուսաստանի վալյուտային շուկաների, որտեղ դոլարը փետրվարի առաջին շաբաթում էական ցնցումների չենթարկվեց, Հայաստանի «շուկաներում» («սեւ շուկայում» եւ փոխանակման կետերում) իսկական մրցավազք է սկսվել: Ամերիկյան դոլարի փոխարժեքը դրամով աճում էր ամեն օր, նույնիսկ երբեմն օրվա ընթացքում երկու անգամ: Արդյունքում շաբաթվա սկզբի 110/116 (գնում/վաճառք) կուրսի դիմաց շաբաթվա վերջում արդեն 117/128 դրամ էր առաջարկում մեկ դոլարի դիմաց: Այսինքն, ստացանք գնման կուրսի աճ միջին հաշվով 7 կետով, իսկ վաճառքի կուրսն աճեց մոտ 12 կետով: Ի դեմ, փորձագետներից ոմանք դա համարում են արհեստականորեն հրահրված, մյուսները դեպքական «ինտերվենցիաների» դադարեցման հետեւանք:

Սակայն սա կլիներ չարյաց փոքրագույնը, եթե գնում/վաճառք փոխհարաբերությունը մնար իր նախկին մակարդակի վրա, այլ խոսքով, գնման հետ զուգահեռ համաչափասխանաբար լիներ նաեւ վաճառք: Մինչդեռ կուրսի բարձրացումն ուղեկցվեց վաճառքի կտրուկ նվազումով, խոսքը, հիմնականում փոխանակման կետերի մասին է: Միեւնույն ժամանակ հիշ նվազած, բայց որոշակիորեն իր «վաճառունակությունը» դահպանեց վալյուտայի «սեւ շուկան», այդպիսով, եւս մեկ անգամ մատնանշելով իր սնման աղբյուրները: Դոլարի կուրսի աճի եւ վաճառքի կտրուկ նվազումը, ինչպես մեզնեն ոչ մեկ անգամ է ցույց տվել Հայաստանի իրականությունը, աժիտաժի կամ խուճաղային տրամադրությունների գերազանց գործոն են մեր դարագայում: Մեր փոքրիկ հարցումը, որն անցկացրինք Երեւանի տարբեր շրջանների կոմերցիոն խանութներում, այնդիսի մշտական բարձր դահանջարկ ունեցող ապրանքատեսակների առնչությամբ, ինչպիսիք են կարագը, շաքարավազը, ձեթը եւ այլն, շատ նման հետեւության հանգեցրեց. առեւտրի շրջանառությամբ, բան Ռուսաստանի Դաշնությունում: Դեղերի նման զարգացումը գալիս է եւս մեկ անգամ ապացուցելու, որ առեւտրի ակտիվությունը խիստ ընկել է մեզանում: Պատճառը... Որքան փորձենք շրջանցել մասնագիտական տերմինաբանությունը, չի ստացվի գործում է առաջարկ-դահանջարկ օրենքը: Այլ խոսքով, սպառողական զանգվածների անգնողունակությունը, եթե չասենք ծայրաստիճան աղքատացումը, տվյալ դեղքում ոչ միայն զսպում է գների բարձրացումը, այլեւ առիթ դառնում սենդամերքի արտահանման համար: Առեւտրի շարժի դանդաղումը եւ դոլարի կուրսի բարձրացումը, որը շատերը հակված են բացատրել մեր վալյուտային շուկայից արժույթի արտահոսքով, ինչպես նաեւ մամուլում արտացոլվող եւ դեպքական այրերի շուրջից սդրդող մտավախությունը հանրապետությունում ներքին քաղաքական իրադրության հնարավոր շիկացման վերաբերյալ, աղակայունացնող լիցքեր են կուտակում սպառողական զանգվածների մեջ: Ոչ ոք չի բացառում, որ այսօրվա նվազագույն աշխատավարձի եւս մեկ ինդեքսավորումը, թեկուզ եւ 3 գործակցով), էական ազդեցություն չի թողնի կենսամակարդակի վրա: Ստեղծված իրավիճակում սոցիալական բոնկումներից առաջնորդվելու միակ դայմանը, թերեւս, ամերիկյան նավթի եւ նավթամթերքների երկրորդ խմբաքանակի տեղ հասնելը դիտի դիտել: Համաշխարհային բանկի կողմից ի վերջ աղեստի գոտուն նդասավոր դայմաններով 28,8 մլն դոլարի վարկ հատկացնելը, ինչպես նաեւ Միջազգային վալյուտային ֆոնդի փորձագետների այցելությունը Երեւան, որի հետ հույսեր են կապում այդ կազմակերպությունից ֆինանսական օգնություն ստանալու համար:

Ինչեւէ, փետրվարի 7-ի դրությամբ վալյուտայի կուրսը եւ առքաները միջին գները Երեւանի սպառողական շուկայում հետեւյալն էին.

	գնում/վաճառք
1 ամերիկյան դոլարը	120/125
1000 ռուս. ռուբլին	71/75
Կարագ (կգ)	260
շաքարավազ (կգ)	85
ձեթ (լ)	190
Չու (30 հատ)	290
բենզին	1300

■

ՀԱՐԳԵԼԻ ՀԱՅՐԵՆԱԿԻՑՆԵՐ

ՀՀ սեփականաշնորհման եւ ապապետականացման պետական հանձնաժողովը տեղեկացնում է, որ այս տարի 1994 թվականին սկսել է ձեռնարկությունների եւ անավարտ շինարարության օբյեկտների սեփականաշնորհման եւ ապապետականացման գործընթացը: Պարբերաբար լույս տեսնող լրատվական միջոցների օգնությամբ որոշ կարող եք ծանոթանալ 1994 թվականի սեփականաշնորհման եւ ապապետականացման ծրագրի եւ օտարման ենթակա օբյեկտների ցանկի հետ: Այս կապակցությամբ հանձնաժողովը խնդրում է Ձեր բոլոր այն առաջարկությունները, որոնք կաջակցեն սեփականաշնորհման արդար գործընթացին հասցեագրել մեզ: Մենք պատրաստ ենք պատասխանել Ձեզ հուզող բոլոր հարցերին:

Մեր հասցեն է՝ Կառավարական տուն 3, ՀՀ սեփականաշնորհման եւ ապապետականացման պետական հանձնաժողով

Հեռախոսներ՝ 587828, 582966, 583724, 524397

«ՓԻՆԱՆՍԻՍ»

Բանկային տնտեսագիտական ինստիտուտը նախապատրաստական բաժանմունքում հայտարարում է ընդունելություն:

Դիմումներն ընդունվում են մինչեւ 1994 թ. փետրվարի 20-ը, ամեն օր (բացի շաբաթ եւ կիրակի օրերից), ժամը 10:00-14:00: Մանրամասն տեղեկություններ համար զանգահարել 53-27-72 հեռախոսահամարներով:

Հաստատ դուրս գալ 1-ին մուտք, 307 սենյակ:

ՆՈՅ

«ՆՈՅ» ԲԱՆԿԸ

Իրավաբանական եւ ֆիզիկական անձանց համար բացում է եւ վարում ռուբլով եւ տարադրամով հաշիվներ:
Կատարում է դրամարկղային սպասարկում ռուբլով եւ տարադրամով:
Գնում եւ վաճառում է տարադրամ կանխիկ եւ անկանխիկ հաշվարկներով:
Կատարում է փոխանցումներ ՀՀ տարածքից դուրս:
Տրամադրում է կանխիկ վարկեր ռուբլով եւ տարադրամով:
Ընդունում է ավանդներ եւ դրանց դիմաց վճարում է՝ ՀՀ եւ ՌԴ ռուբլով՝
3 ամիս 45%, 6 ամիս 100%
ԱՄՆ-ի դոլլարներով՝ ամենամսյա վճարում 5%
3 ամիս 20 %, 6 ամիս 45 %
500 եւ ավելի ամերիկյան դոլլարով ավանդի դեպքում՝ ամենամսյա վճարում 7 %
3 ամիս 25 %, 6 ամիս 60 %
Դիմեք մեզ Երեւանի հետեւյալ հասցեներով

Պուշկինի 9 (մուտքը Աբովյան փողոցից), հեռ. 58-28-36
Հանրապետություն 67, հեռ. 56-51-07
Չեխով 23, հեռ. 46-25-27
Մարշալ Բաղրամյան 79, հեռ. 27-05-16
Կոմիտաս 52, հեռ. 23-12-55, 23-08-52
«Անի» հյուրանոց 507-514 սենյակներ հեռ. 59-45-14, 56-49-30

«ՆՈՅ» բանկը հայտնում է իր ավանդատուներին, որ 500 եւ ավելի ամերիկյան դոլլարով ավանդների դիմաց վճարվող տոկոսադրույքները հունվարի 15-ից բարձրացվում են՝ ամենամսյա վճարում 7%,
3 ամիս 25%, 6 ամիս 60%

ՀՀ կառավարության «Պարբերական» հրատ. գրասենյակ, Երեւան 23 Արշակունյաց 2 Գրանցման թիվ 65. Դասիլ 69149. Տպաքանակ 15 000. Պատվեր 1688 Ստորագրված է տպագրության՝ 7. 02. 1994 Գինը 100 դրամ

digitised by A.R.A.R.@