Ազգ
Azg

Յուլիս 7 Ցորեքաթթի 1993

ՈՒՍՄԿԱՒՈՐ ԱՋԱՏԱԿԱՆ ՕՐԱԹԵՐԹ
Գ տարի. թիւ 127 (378)
գինը 10 ռ.
դասիչ 69149

Երեւան 375010
Հանրապետութեան 47

հեռ. 581841, ֆաքս 562941
տելեքս 243266 CPIRI SU

Քաղաքականություն

Շեւարդնաձեն ռազմական դրություն մտցրեց Աբխազիայում

Յուլիսի 6-ին ժամը 22-ից Շեւարդնաձեի հրամանով Աբխազիայում երկու ամսով հայտարարվեց ռազմական դրություն: Թբիլիսիում հաքաեդյակ աղբյուրները կարծում են, որ դա հնարավորություն կտա ավելի արդյունավետորեն ոչնչացնել դասալքության դեմ:

Միաժամանակ երեկ վրացական զինուժը Օչամչիրի շրջանում հարձակման է անցել, զարգացնելով այն Տկվարչելիի ուղղությամբ: Վրացիների գործողությունները ղեկավարում են պաշտպանության նախկին նախարար Թենգիզ Կիտովանին, «Մխեդրիոնի» զինյալ խմբավորման ղեկավար Տաքա Իոսելիանին եւ զվիադականների ջոկատների հրամանատար Լոտի Կոբալիան:

Մյուս կողմից, Հյուսիսկովկասյան կոնֆեդերացիայի կոչով երեկ կամավորների առաջին խումբը, ըստ որոշ տվյալների, մի քանի հարյուր մարդ, հիմնականում չեչեններ, արդեն մեկնեց Աբխազիա, կռվելու աբխազների կողմից:

Տես էջ 7

Հայրենիք

ԱՍԿԵՐԱՆԻ ՈՒՂՂՈՒԹՅԱՄԲ ԳՐՈՂԸ ԿԱՍԵՑՎԵՑ

Մարտակերտի շրջանում դիրքային մարտեր

Երեկ եւ նախորդ գիշեր իրադրությունը Լեռնային Ղարաբաղի արեւելյան ռազմաճակատներում շարունակվում էր մնալ լարված: Հուլիսի լույս 6-ի գիշերը եւ երեկ առավոտյան Աղդամի եւ Ֆիզուլու շրջանների ռազմական հենակետերից զենքի տարբեր տեսակներից ուժգին հրետկոծության են ենթարկվել Ասկերանի եւ Հադրութի շրջանների սահմանամերձ գյուղերն ու հայկական պաշտպանական դիրքերը: Հրետակոծության հետեւանքով Հադրութի շրջանում զոհվել է 6, վիրավորվել 9 մարդ: Այս մասին Ստեփանակերտից հաղորդում է մեր թղթակից ՎԱՀՐԱՄ ԱՂԱՋԱՆՅԱՆԸ՝ վկայակոչելով ԼՂՀ պաշտպանության բանակի շտաբից ստացված տեղեկությունները: Հայկական ուժերը դիմել են պատասխան գործողությունների: Ըստ Նոյյան տարածքային գործակալության, հուլիսի լույս 6-ի գիշերը ադրբեջանական կազմավորումները լայնածավալ հարձակում են ձեռնարկել Ասկերանի շրջանի ուղղությամբ, սակայն հայկական ուժերին հաջողվել է ետ մղել բշնամո գրոհը: Ընդլի գյուղի մերձակա բարձունքները առաջվա պես մնում են հայկական ուժերի վերահսկողության տակ: Ըստ նույն աղբյուրների, հուլիսի 5-ի երեկոյան ադրբեջանական բանակի ռազմական ինքնաթիռները խախտել են Ղարաբաղի օդային սահմանը եւ ռումբեր նետել Խանաբադ գյուղի մերձակայքում: Տուժածների մասին տեղեկությունները ճշտվում են:

Ինչ վերաբերում է Մարտակերտի շրջանին, ապա այստեղ երեկ եւ նախորդ գիշեր տեղական բնույթի մարտեր են ընթացել Մատաղիս եւ Լեռնարխ գյուղերի մերձակայքում: Ռազմաճակատի գծի երկայնքով փոփոխություններ չեն արձանագրվել:

Իրենց հերթին ադրբեջանական աղբյուրները հաղորդում են, թե երեկ հայկական ուժերը շարունակում էին հարձակումը Ֆիզուլի եւ Ջեբրայիլ շրջկենտրոնների ուղղությամբ: Ըստ նույն աղբյուրների, հուլիսի 5-ի երեկոյան ադրբեջանական բանակի ռազմական ինքնաթիռները խախտել են Ղարաբաղի օդային սահմանը եւ ռումբեր նետել Խանաբադ գյուղի մերձակայքում: Տուժածների մասին տեղեկությունները ճշտվում են:

Գ. Բաղդասարյան. «Ղարաբաղյան խաղաքարի հետագա խաղարկումը բարդություններ կստեղծի»

Ստեփանակերտ, 6 հուլիսի, ՍՆարք: Ղարաբաղցիները ուզում են, որ Ադրբեջանը լինի կայուն պետություն եւ հաշտության բանակցությունների հուսալի մասնակից, ՍՆարք գործակալությանը հայտնեց ԼՂՀ Գերագույն խորհրդի մամուլի քարտուղար Գեղամ Բաղդասարյանը: Նրա խոսքերով, վերջին ժամանակներս մամուլում հայտնված այն մտնումները, թե Ադրբեջանի իշխանության ազակայունացումը ծեռնտու է Լեռնային Ղարաբաղին, անհիմն են թե կուզ այն պատճառով, որ պետության կայունությունը կանխորոշվում է նրա խաղաքականության կանխատեսելիությամբ: «ԼՂՀ ղեկավարությունը կողմնակից է հարեւան Ադրբեջանի ներքին գործերին չմիջամտելու հաղաքականությանը», ընդգծեց Բաղդասարյանը:

Միաժամանակ մամուլի քարտուղարը նշեց, որ ղարաբաղցիների համար այնուամենայնիվ նախընտրելի կլիներ գործ ունենալ այդ հանրապետության օրինականորեն ընտրված իշխանությունների հետ, որոնց օրինականությունը ճանաչել է համաշխարհային ընկերակցությունը: Նա ասաց, որ ղարաբաղցիները հավանություն կտան Ադրբեջանի այն ղեկավարին, որը ոչ թե խոսքով, այլ գործով կընտրի խնդրի խաղաղ լուծման ուղին: «Ադրբեջանի կողմից «Ղարաբաղյան խաղաքարտի» հետագա խաղարկումը հղի է լուրջ բարդություններով, ընդհուպ մինչեւ խաղաղ նախաձեռնությունների ձախողումը», եզրակացրեց Գեղամ Բաղդասարյանը:

Հայաստան

Այգեպար գյուղում գոհվեցին երկու մարդ

Երեկ եւ նախորդ գիշեր Հայաստանի սահմանամերձ շրջաններում տարբեր երկու շաբաթ տեւած հարաբերական հանգիստը կրկին խախտվեց: Հայաստանի պաշտպանության նախարարության լրատվական ծառայության տվյալներով, հուլիսի 5-ի երեկոյան ադրբեջանական կազմավորումները զրահամեքենաներից եւ խոշոր տրամաչափի գնդացիրներից գնդակոծել են Առարատի շրջանի Երասխավանի եւ Մեղրու շրջանի Տիրանաձոր գյուղի հայկական պաշտպանական դիրքերը: Հայկական կողմից տուժածներ չկան: Ավելի ուշ հուլիսի լույս 6-ի գիշերը Ադրբեջանի Քուռդլի շրջանի ռազմական հենակետերից գնդակոծվել են Տաուշի շրջանի Այգեպար եւ Մովսես գյուղերն ու հայկական պաշտպանական դիրքերը, որի հետեւանքով Այգեպար գյուղում զոհվել են երկու խաղաղ բնակիչներ: Հայկական ուժերը ստիպված են եղել դիմել պատասխան համարժեք գործողությունների, որից հետո կրակը դադարել է: Իրենց հերթին ադրբեջանական աղբյուրները հաղորդում են, թե երեկ եւ նախորդ գիշեր Հայաստանի տարածքից գնդակոծվել են Ադրբեջանի Քուռդլի, Ղուբաթլիի եւ Ջանգելանի շրջանների սահմանամերձ բնակավայրերը: Մարտամասնություններ չեն հաղորդվում:

«Ազգ»

Աշխարհ

Է. Բալադյուր. Չի կարելի միաժամանակ երկու խաղ խաղալ

Ֆրանսիայի վարչապետ էդուար Բալադյուրը հայտարարեց, թե Ֆրանսիան ձգտում է, որ «ի վերջո մեկընդմիշտ արգելվեն բոլոր միջուկային փորձարկումները», ընդսմին երկրի միջուկային ուժերը «պետք է բոլոր պարագաներում բավարար լինեն»: Ելույթ ունենալով «Ֆրանս-2» հեռուստաընկերության ծրագրով, նա հայտնեց, որ Ֆրանսիան որոշել է շարունակել միջուկային փորձարկումների սառեցումը, որի տեւողության մասին, վարչապետի խոսքերով, «այսօր անհնար է խոսել»: Անդրադառնալով համաշխարհային ատենի հարցերին, է. Բալադյուրն ասաց, թե ինքը կուզենար, որ Եվրոպան եւ Միացյալ Նահանգները ունենային «լավ հարաբերություններ, միաժամանակ հարգելով յուրաքանչյուրի իրավահավասարությունն ու արժանապատվությունը»: Չի կարելի միաժամանակ «երկու խաղ խաղալ», ծգտելով «թե փոխզիջման եւ թե միակողմանի պատժամիջոցներով ընդհարման», ասաց վարչապետը, նկատի ունենալով Միացյալ Նահանգների կողմից եվրոպական միավորման երկրների պողպատի ներմուծման սահմանափակումները:

ԱՐՄԵՆՊՐԵՍ-ԻՏԱՐ-ՏԱՍՍ

Քրդերը Երզնկայում սպանել են 29 հոգու

Թուրքական աղբյուրների համաձայն, երեկ կեսօրին Քրդական բանվորական կուսակցության (ԲԿԿ) մարտիկները Երզնկայում (Երգինջան) սպանել են 29 գյուղացու: Առանց նեղելու կատարվածի մանրամասները, թուրքական աղբյուրները հայտնեցին, թե անցյալ մարտին հայտարարված հրադադարից ի վեր «այս ջարդը մեծագույնն էր ԲԿԿ-ի կողմից կատարված ընդդեմ խաղաղ բնակչության»:

Տես էջ 5

Ռուխը դժգոհություն է հայտնում

Ուկրաինայի ժողովրդական Ռուխը գտնում է, որ Ղրիմում եւ Սեւծովյան նավատորմի շուրջ ստեղծված աղետալի իրավիճակն արտաքին եւ ներքին խաղախաղացության եւ Ուկրաինայի զինված ուժերի հինարարության հարցերում նախագահ Կրավչուկի անհետեւողականության արդյունք է: Կիեւում հրապարակված հայտարարության մեջ Ռուխը կարծիք հայտնեց, որ Սեւծովյան նավատորմի վերաբերյալ Ուկրաինայի եւ Ռուսաստանի միջեւ ձեռք բերած պայմանավորվածությունների իրականացումը լուրջ վնաս կհասցնի Ուկրաինայի «պետական ինքնիշխանությանը եւ կպատճառ ազգային շահերին»: Սճարք

Մինչեւ տարեվերջ գները կաճեն 10 անգամ

1993 թ. առաջին կիսամյակում արժեզրկման աճի տեմպերը կազմել են 600 տոկոս, երեկ Ռուսաստանի խորհրդարանում հայտարարեց հանրապետության փոխվարչապետ եւ էկոնոմիկայի նախարար Օլեգ Լոբովը: Էներգակիրների գների ազատականացման հետեւանքով մինչեւ տարեվերջ գները հավանաբար կաճեն 10 անգամ, նշեց նա: Օլեգ Լոբովն առաջարկեց 2 տրիլիոն ռուբլով ավելացնել ներդրման ծրագրերի համար նախատեսված ծախսերը: Տվյալ գումարի մոտավորապես կեսը պետք է օգտագործվի բնակարանային շինարարության համար: ■

Տնտեսություն

Ռաֆաելլին կայցելի շրջան... Ալիեւի հավաստիացումներից հետո

Չնայած զանգվածային լրատվության միջոցներն ու առաջ շտաղեցին հաղորդել, թե ՆԱՀԽ Միլնսկի խմբի նախագահ Մաթյա Ռաֆաելլին այլեւս չի գա շրջան, իսկ Ադրբեջանի նախագահի պարտականություններն ստանձնած Հեյդար Ալիեւը դա բացատրեց Խոսնս որեւ գործակալության տարածած հույսերի՝ Ադդամ գրավելու փաստով, այնուամենայնիվ, ևս վստահեցրեց, թե Ադրբեջանը տալիս է Ռաֆաելլի անձի անվտանգության երաշխիքները: Այդպիսով, ստանալով կողմերի, այդ թվում Ղարաբաղի ղեկավարության համաձայնությունները, Ռաֆաելլին որոշեց այցելել շրջան: Ինչպես տեղեկացանք ՀՀ ԱԳՆ մամուլի ծառայությունից, ԵԱՀԽ պատվիրակությունը, որի կազմում կլինեն 12 հոգի, հուլիսի 8-ին կժամանի Բաքու, հուլիսի 9-ին Երեւան, այնտեղից կվերադառնա Բաքու եւ հուլիսի 11-ին կմեկնի Ստեփանակերտ: Հուլիսի 12-ին Մարիո Ռաֆաելլին եւ նրա խումբը հանդիպելով երեք երկրների ղեկավարների, ծանոթանալով նրանց տեսակետներին, շրջանի ներքին խաղաղարարությանը, կվերադառնա Հռոմ, որից հետո միայն կհրապարակվեն ԵԱՀԽ նախաձեռնության անհապաղ միջոցառումների գործնական ծրագրերը: Միևնույն, ինչպես երեկ հաղորդեց ԻՖ գործակալությունը, վկայակոչելով Ադրբեջանի արտգործնախարարության լրատվության բաժինը, Մարիո Ռաֆաելլին կժամանի Բաքու ոչ թե հուլիսի 8-ին, այլ հուլիսի 9-ին:

Ա. Հ

Տնտեսություն

Մեծ Յոթնյակի գագաթաժողովն այսօր

Երեկ Տոկիո ժամանեց Մ. Նահանգների նախագահ Քլինթոնը, գերազանցած 7 երկրների ղեկերի հետ այսօր գումարելու համար բոլոր դիտորդների կողմից կարեւոր նկատված գագաթաժողովը: Օդանավակայանում լրագրողների հետ կարճ զրույցից հետո Քլինթոնը հանդիպում ունեցավ վարչապետ Միսածավայի հետ, արձարծելով Մ. Նահանգների եւ Ճապոնիայի միջեւ արտահին առեւտրի հավասարակշռում եղած մեծ տարբերության հարցը: Երեկ Տոկիո ժամանեց նաեւ Մեծ Բրիտանիայի վարչապետ Ջոն Մեյջորը, որը լրագրողներին հայտնեց, թե գագաթաժողովի օրակարգում կան կարեւորագույն բնույթի հարցեր, ինչպես Մեծ յոթնյակի երկրներում 27 միլիոն գործազուրկների պարագան: ■

digitised by A.R.A.R.@

Ժամանակ

Վաղօրի տակառը եւ մենք

Հակառակ հանրապետության նախագահի հաւաստիացումներին, դեռեւս հեռու ենք պատերազմից խաղաղության փուլ ցատկելու պահից, դժբախտաբար: Ամբողջ տարածաշրջանում եւ մեր սահմաններուն կ'ապրուում են իրադարձություններ, որոնք չեն կարող մեզ թողնել մեր երջանիկ խաղաղության մէջ: Վերջին յեղաշրջումը Ադրբեջանում բազմաթիւ հարցականների առաջ դրեց մեզ: եւ ոչ միայն մեզ, այլեւ շրջանային ու համաշխարհային ուժերին: Նոյնը, սուտի տակ եւ հրապարակ, այս օրերին վերադել է արիւնահեղ պատերազմի Վրաստանում, որտեղ մինչ էդ. Շեւարդնաձէն ՆԱՏՕ-ի օժանդակութեամբ ազգային բանակ էր ուզում ցանել, այժմ ստիպուած է Աբխազիայում հնձել ռուսական պայթուցիկներ:

Մեր մարմնի վրայ օր-օրի մեծանում է Ղարաբաղեան պատերազմի ծիրն ու տարողութիւնը: Տեղի հայկական ուժերը բնաւ տրամադիր չեն թոյլ տալ Բաււում իշխանութեան գլուխ անցածներին ռազմական էժան յաջողութիւններով ամրանալ իրենց նորագոյր դիրքերում: եւ իրագործողն: Դա կատարուելու է իրենց մէր առեան եւ իւսւնկներուի գնով: Ու բնականաբար, Մարտակերտի ազատագրումից յետոյ Աղդամի, Հադրութի եւ Ֆիզուլիի շրջակայքում կատարուող ռազմական գործողութիւնները «կարմիր խնձոր» չէին Մարիո Ռաֆաէլլիի համար: Միւս կողմից, երկ Թուրքիան նորից կոչ արեց միջազգային հանրութեանը՝ զսպելու «ագրեսոր» հայերին, այդպիսով հասկացնելով բոլորիս, թէ ինչ նոյնպէս կայ «խաղի» մէջ:

Ամբողջ հարցը մեզ համար այն է, թէ արդեօ՞ք Ադրբեջանի նոր ղեկավարութիւնը պիտի փորձի ժամանակ շահել, հանգստացնել սեփական ջիղերը եւ հիմնական «գործը» վերադառնել աշնանը, կամ առաջիկայ գարնանը: Դրա համար կռուան նա ունի՝ չէ՞ որ առկախուած է ադրբեջանական ճաթի արեւմտաբուրխական ուսհարկման գործը, որի համար պէտք է վարձատրել իրեն...

Այս հարցականների եւ անորոշութիւնների ֆոնի վրայ տարօրինակ եւ խիստ վտանգաւոր են ներհայկական ճակատի վրայ արձանագրուող վերջին փոսերը: Մի կողմից, արեւմտեան խաղերի զոհ է գնում (կռուտական եւ ներգործական իմաստներով) անցեալ տարուայ «Ազգային դաշինք» պատռած գլխաւոր հերոսը՝ պատասխանութեան նախարարը, մինչ ուրիշները պատրաստւում են ուռճացնել շարժը պետնախարարների... Ինչո՞ւ, ի՞նչ նպատակով «արձակուրդային» այս տրամադրութիւնները աճարձակուրդ մեր օրերում: Հուսէյնովնե՞ր են պատրաստում Հայաստանում: Իսկ միւս կողմից, ինչո՞ւ ճիշտ այս պահին է բռնում Պարոյր Հայրիկեանի պերիոդիկ պրկումները: Ու գիալ տեսեական վիճակը երկ աւելի լաւ չէր, քան այսօր, եւ հաստատապէս վաղը աւելի լաւ չի լինելու, քան երէկ: Ո՞ւմ համար է աղմկում նա՝ Անկախութեան եւ Սահմանադիր ժողովի «մրրկահաւը», ի՞նչ կապ կայ նրա գործողութիւնների եւ... արտգործնախարարի՝ հարեւան հանրապետութիւններում «իսկական» բնդդիմութեան հաւատարմագրման միջեւ: եւ կամ՝ ո՞ր «երրորդ կողմի» համար են իրար խփ տալիս նրանք՝ իշխանութիւնը եւ հայրիկեանականք:

Վաղօրի տակառի վրայ է ամբողջ տարածաշրջանը, նաեւ՝ մենք: Մեր ժողովուրդը երջանիկ չէ եւ չի ուզում առաւել աղերջանիկ լինել: Մի՛ ուսհարկէք նրա ջգացումները ուռւսկանների դէմ երկու կողմից սեր ճօճելով, մի՛ խաղացէք նրա ճակատագրի հետ, կրակի ոչար պարելով տակի տակառի վրայ: ■

Հարաբերություն

ԱՍԿԵՐԱՆԻ ՈՒՂՂՈՒԹՅԱՄԲ ԳՐՈՂԸ ԿԱՍԵՑՎԵՑ

Մարտակերտի շրջանում դիրքային մարտեր

Երեկ եւ նախորդ գիշեր իրադրությունը Լեռնային Ղարաբաղի արեւելյան ռազմաճակատներում շարունակվում էր մնալ լարված: Հուլիսի լույս 6-ի գիշերը եւ երեկ առավոտյան Աղդամի եւ Ֆիզուլու շրջանների ռազմական հենակետերից զենքի տարբեր տեսակներից ուժգին հրետկոծության են ենթարկվել Ասկերանի եւ Հադրութի շրջանների սահմանամերձ գյուղերն ու հայկական պաշտպանական դիրքերը: Հրետակոծության հետեւանքով Հադրութի շրջանում զոհվել է 6, վիրավորվել 9 մարդ: Այս մասին Ստեփանակերտից հաղորդում է մեր թղթակից ՎԱՀՐԱՄ ԱՂԱՋԱՆՅԱՆԸ՝ վկայակոչելով ԼՂՀ պաշտպանության բանակի շտաբից ստացված տեղեկությունները: Հայկական ուժերը դիմել են պատասխան գործողությունների: Ըստ Նոյյան տարածքային գործակալության, հուլիսի լույս 6-ի գիշերը ադրբեջանական կազմավորումները լայնածավալ հարձակում են ձեռնարկել Ասկերանի շրջանի ուղղությամբ, սակայն հայկական ուժերին հաջողվել է ետ մղել բշնամո գրոհը: Ընդլի գյուղի մերձակա բարձունքները առաջվա պես մնում են հայկական ուժերի վերահսկողության տակ: Ըստ նույն աղբյուրների, հուլիսի 5-ի երեկոյան ադրբեջանական բանակի ռազմական ինքնաթիռները խախտել են Ղարաբաղի օդային սահմանը եւ ռումբեր նետել Խանաբադ գյուղի մերձակայքում: Տուժածների մասին տեղեկությունները ճշտվում են:

Ինչ վերաբերում է Մարտակերտի շրջանին, ապա այստեղ երեկ եւ նախորդ գիշեր տեղական բնույթի մարտեր են ընթացել Մատաղիս եւ Լեռնարխ գյուղերի մերձակայքում: Ռազմաճակատի գծի երկայնքով փոփոխություններ չեն արձանագրվել:

Իրենց հերթին ադրբեջանական աղբյուրները հաղորդում են, թե երեկ հայկական ուժերը շարունակում էին հարձակումը Ֆիզուլի եւ Ջեբրայիլ շրջկենտրոնների ուղղությամբ: Ըստ նույն աղբյուրների, հուլիսի 5-ի երեկոյան ադրբեջանական բանակի ռազմական ինքնաթիռները խախտել են Ղարաբաղի օդային սահմանը եւ ռումբեր նետել Խանաբադ գյուղի մերձակայքում: Տուժածների մասին տեղեկությունները ճշտվում են:

Գ. Բաղդասարյան. «Ղարաբաղյան խաղաքարի հետագա խաղարկումը բարդություններ կստեղծի»

Ստեփանակերտ, 6 հուլիսի, ՍՆարք: Ղարաբաղցիները ուզում են, որ Ադրբեջանը լինի կայուն պետություն եւ հաշտության բանակցությունների հուսալի մասնակից, ՍՆարք գործակալությանը հայտնեց ԼՂՀ Գերագույն խորհրդի մամուլի քարտուղար Գեղամ Բաղդասարյանը: Նրա խոսքերով, վերջին ժամանակներս մամուլում հայտնված այն մտնումները, թե Ադրբեջանի իշխանության ազակայունացումը ծեռնտու է Լեռնային Ղարաբաղին, անհիմն են թե կուզ այն պատճառով, որ պետության կայունությունը կանխորոշվում է նրա խաղաքականության կանխատեսելիությամբ: «ԼՂՀ ղեկավարությունը կողմնակից է հարեւան Ադրբեջանի ներքին գործերին չմիջամտելու հաղաքականությանը», ընդգծեց Բաղդասարյանը:

Միաժամանակ մամուլի քարտուղարը նշեց, որ ղարաբաղցիների համար այնուամենայնիվ նախընտրելի կլիներ գործ ունենալ այդ հանրապետության օրինականորեն ընտրված իշխանությունների հետ, որոնց օրինականությունը ճանաչել է համաշխարհային ընկերակցությունը: Նա ասաց, որ ղարաբաղցիները հավանություն կտան Ադրբեջանի այն ղեկավարին, որը ոչ թե խոսքով, այլ գործով կընտրի խնդրի խաղաղ լուծման ուղին: «Ադրբեջանի կողմից «Ղարաբաղյան խաղաքարտի» հետագա խաղարկումը հղի է լուրջ բարդություններով, ընդհուպ մինչեւ խաղաղ նախաձեռնությունների ձախողումը», եզրակացրեց Գեղամ Բաղդասարյանը: ■

Հարաբերություն

Ռաֆաելլին կայցելի շրջան... Ալիեւի հավաստիացումներից հետո

Չնայած զանգվածային լրատվության միջոցներն ու առաջ շտաղեցին հաղորդել, թե ՆԱՀԽ Միլնսկի խմբի նախագահ Մաթյա Ռաֆաելլին այլեւս չի գա շրջան, իսկ Ադրբեջանի նախագահի պարտականություններն ստանձնած Հեյդար Ալիեւը դա բացատրեց Խոսնս որեւ գործակալության տարածած հույսերի՝ Ադդամ գրավելու փաստով, այնուամենայնիվ, ևս վստահեցրեց, թե Ադրբեջանը տալիս է Ռաֆաելլի անձի անվտանգության երաշխիքները: Այդպիսով, ստանալով կողմերի, այդ թվում Ղարաբաղի ղեկավարության համաձայնությունները, Ռաֆաելլին որոշեց այցելել շրջան: Ինչպես տեղեկացանք ՀՀ ԱԳՆ մամուլի ծառայությունից, ԵԱՀԽ պատվիրակությունը, որի կազմում կլինեն 12 հոգի, հուլիսի 8-ին կժամանի Բաքու, հուլիսի 9-ին Երեւան, այնտեղից կվերադառնա Բաքու եւ հուլիսի 11-ին կմեկնի Ստեփանակերտ: Հուլիսի 12-ին Մարիո Ռաֆաելլին եւ նրա խումբը հանդիպելով երեք երկրների ղեկավարներին, ծանոթանալով նրանց տեսակետներին, շրջանի ներքին խաղաղարարությանը, կվերադառնա Հռոմ, որից հետո միայն կհրապարակվեն ԵԱՀԽ նախաձեռնության անհապաղ միջոցառումների գործնական ծրագրերը: Միևնույն, ինչպես երեկ հաղորդեց ԻՖ գործակալությունը, վկայակոչելով Ադրբեջանի արտգործնախարարության լրատվության բաժինը, Մարիո Ռաֆաելլին կժամանի Բաքու ոչ թե հուլիսի 8-ին, այլ հուլիսի 9-ին:

Ա. Հ

ՈՒԿ

Հանրաքեաական վարչությունում

Ռամկավար ազատական կուսակցության Հանրաքեական վարչությունը հուլիսի 5-ի նիստում ընդունեց հանրաքեության հաղթական իրավիճակի մասին ծավալված ննարկումները:

Ելույթ ունեցողները վարչության անդամներ Հանկե Կասաքեսյանը, Ռաֆայել Պետրոսյանը, Հովհաննես Գուրգարյանը, Գագիկ Օհանյանը, Ռոբերտ Մնացականյանը, Սամվել (Մելս) Սահակյանը, փոխանդամներ Գուրգեն Հակոբյանը, Պետրոս Դազարյանը, ընդգծելով Հայաստանում առանց այն էլ ծանր սոցիալ-տնտեսական դրության էլ ավելի սրումը, անընդունելի համարեցին ներին հաղթական վիճակն արհեստականորեն առավել ջիկացնելուն ուղղված ցանկացած միտում եւ միջոցառում:

Միաժամանակ որպես հաղթական ուժերի ներկա դաշտի հիմնական կիզակետ նշելով Հայաստանի նոր տահմանադրության ստեղծումը եւ ընդունումը, նրանք կարեւոր համարեցին այս խնդրի շուրջ անխոչ բոլոր կուսակցությունների ջանքերի ու ուժերի համախմբումը: Այդ նպատակով, չբացառելով տահմանադրության ընդունման բոլոր հայեցի՝ հանրաքեության օրենսդիր բարձրագույն մարմին, տահմանադիր ժողով եւ հանրաքվեի ձեւերը, վարչությունը եկավ այն եզրակացության, որ ՀՀ Գերագույն խորհրդի դաեին ներկայացված տահմանադրություններից խորհրդարանի կողմից բազմակուսակցական հիմունքներով ձեւավորված մի նոր մարմնի միջոցով մեկ, առավել ընդունելի տարբերակի ստեղծումը հարցի ավելի ճիշտ լուծումը կլինի:

Որոշվեց այս գաղափարի շուրջ հատարակական հաղթական մյուս կազմակերպությունների հետ խորհրդակցություններ անցկացնել:

ՈՒԿ պատգամավորական 2-րդ ժողովի երկրորդ փուլի անցկացման կազմակերպական հարցերի մասին տեղեկացրեց վարչության փոխատենադես Կարեն Կոտանյանը:

Քննարկվեց ՀՀ Գերագույն խորհրդի պատգամավորների ընտրությունների բաժիր օկուգներում կուսակցության թեկնածուների առաջադրման հարցը:

Վարչությունը վավերացրեց Երեւանի Արաբկիրի եւ Շենգավիթի շրջաններում ստեղծված ՈՒԿ երկու ակումբները:

ՀՈՎՍԵՓ ՊՈՂՈՍՅԱՆ

Մոսկվա

«Կրիկը» դիմում է Չեռնոմիրդինին

Ռուս մտավորականության «Կրիկ» կազմակերպության անդամներ Անդրեյ Նույկինը, Վալենտին Օսոցկին, Յուրի Չեռնիչենկոն, Վասիլի Սելյունինը, Վլադիմիր Դաշկեիչը մի նամակ են ուղարկել ՌԴ վարչապես Վիկտոր Չեռնոմիրդինին, Վիկտոր Պոլյանիչկոյին Հյուսիսային Կովկասի արտակարգ իրադրության վարչակազմի ղեկավար նշանակելու առիթով: Որպես օրինակ նշվում է Պոլյանիչկոն Աֆղանստանում ստացած իր փորձը օգտագործել է ԼՂԻՄ կազմակերպի տեի նախագահի պատճառով, երբ Ղարաբաղում սկսվեցին «անձնագրային օձիքի անմարդկային տուգումները» հայկական գյուղերում, այդ ընթացում շատ հայազգիներ պատանդ վերցվեցին, տանջանքի արվեցին, իսկ ադրբեջանցի օմոնականները խորհրդային բանակի հովանու ներքո սպանում էին, թալանում, բռնաբարում, մարդկանց ադրեգակերպի համար ստեղծում անտանելի պայմաններ: Նրա որոշ էր նաեւ, երբ Ադրբեջանում հայտնվեցին առաջին օրս զոհերը: Պոլյանիչկոն էր հրահրում, թե տրանեք մի օրս զինվորի եւ դրանում մեղադրել հայերին: Նա նաեւ «Օղակ» օդերաչյայի դեկավարներից մեկն է, երբ 4-րդ բանակի միջոցով ոչնչացվեցին Գեղաբենն ու Մարտունաբենը: Չնայած դրան, եւ հաշվի առնելով մեծաքիվ ցուցմունքներին ու հաշվառի փաստաթղթերին, Պոլյանիչկոյի դեմ հարուցված հրեական գործը մինչեւ վերջ չի տարվել օգոստոսյան խորհրդունից հետո, ԽՄՀՄ դատախազության վերացման պատճառով: Այժմ օրս մտավորականները կոչ են անում վարչապես Չեռնոմիրդինին ընդունել իր փաղը, եւ հեռացնել պատասխանատու եւ եղեռնագործ Վիկտոր Պոլյանիչկոյին, որը բացի առավելությունագործից, ոչ մի օգուտ չի կարող տալ Կովկասի ժողովուրդներին:

«Ազգ»

Տնտեսություն

ՉՄԵՌՆ ԱՌԱՆՑ ԳԱԶԻ, ՏԵՂ-ՏԵՂ ՋԵՌՈՒՑՈՒՄՈՎ ԵՎ ԿՐԿՆ ՀՈՎՀԱՐԱՅԻՆ ԱՆՋԱՏՈՒՄՆԵՐՈՎ

Որեան էլ այսօր ամառվա տաղն ու ցոգ օրերը մոտացության գիրկն են ուղարկում ձմեռվա ցուրտն ու սառնամանիքը. միեւնույն է, մարդկանց հիշողությունից երբեք չի ջնջվի 1993 թվականի աննախադեպ ձմեռը. երբ ծառահասվեց ողջ հանրապետությունը, հազարավոր մարդիկ, չդիմանալով ստեղծված պայմաններին, մնկնեցին օսար ափեր, իսկ ավելի չհավորներն ու անօգնականները մի կերպ գոյատեեցին. հույսները դնելով նախագահի այն խոսքին, թե դա կլինի մեր վերջին ձմեռը: Եւ ի տարբերություն նախորդ տարվա անծեռնհատության, այս տարի կառավարության մակարդակով մշակվեց «Ջմեռ-93-94» ծրագիր, որը ներառում է ձմռան նախապատրաստական աշխատանքների ողջ պորը:

Այդ ծրագրի ղեկավարումը հանձնարարվեց պետական նախարար Գագիկ Մարտիրոսյանին, որը երեկ լրագրողներին ծանոթացրեց այդ ուղղությամբ կատարվող աշխատանքների ընթացքին: Այս տարվա հունվար-փետրվար ամիսներից սկսած կառավարությունը մշակում է «Ջմեռ» ծրագիրը, որի հիմնական նպատակն է հանրապետության կենսաապահովման համակարգերի աշխատանքի, բնակչության ջրամատակարարման, էներգամատակարարման հնարավոր նվազագույնի ապահովումը, ներին կարգ ու կանոնի, տրանսպորտի բոլոր տեսակների, հաղորդակցության ուղիների անխափան աշխատանքի հատատումը:

Սակայն առկա խնդիրների մեծ մասը պայմանավորված է էներգետիկայի համակարգի աշխատանքով: Ընդ որում, արտադրվող էլեկտրաէներգիայի 2/3-ը կամ 80 տոկոսը ստացվում է ներկվող պատարների հաշվին: Փաստորեն, 93-94-ի ձմեռը կանցկացվի ոչ թե գոյություն ունեցող կայունացման կամ զարգացման ծրագրերի սահմաններում, այլ գոյատեւման: Այդ իսկ պատճառով որոշվել է, որ ձմեռը հիչ թե շատ լավ անցկացնելու նպատակով, պահեստավորվի ներմուծվող հեղուկային մազութի 80 տոկոսը, դիզելային վառելանյութի եւ բենզինի 30-40 տոկոսը: Այժմ կնքված պայմանագրերը եւ ստեղծված հաղորդակցության ուղիները թույլ են տալիս մեր հասանելիք 820 հազար տոննա մազութից բերել 440 հազար, 210 հազար տոննա դիզվառելանյութից 180 հազար, 120 հազար տոննա բենզինից 100 հազար: Օրական 3,5 մլն. խմ. գազի ներհոսքի դեպքում հնարավորություն կստեղծվի, որպեսզի 700 հազար խմ պահեստավորվի: Մինչեւ նոյեմբերի 15-ը ձմեռնամուտի սկիզբն ծրագրվում է կուտակել 340 հազար տոննա մազութ, 75 մլն խմ գազ, եւ 30-ական հազար տոննա բենզին, դիզվառելանյութ եւ վառարանային վառելիք: Կազմակերպվում է նաեւ մթերված վառելափայտի վաճառք հիվանդանոցներին, դպրոցներին, երկհարկանի տներին, ինչպես նաեւ 300 հազար տոննա fառածոխ կենսաապահովման օբյեկտներին եւ ցածրահարկ տների բնակիչներին: Շարունակվում են նաեւ ջրամբարներում ջրի կուտակման աշխատանքները, բանի որ ձմռանն այդ հավաված ջրի հաշվին օրական կտրվի 10-11 մլն կմ³ ժամ էլեկտրաէներգիա, որը կկազմի օգտագործվող էլեկտրաէներգիայի 50-60 տոկոսը: Մի խոսով, պահեստավորման աշխատանքները շարունակվում են: Բայց պրն. Մարտիրոսյանի ասելով, էլեկտրաէներգիան բնակչությանը կտրվի հովհարային անջատումների ձեւով, գազամատակարարում ընդհանրապես չի լինի, իսկ Նորի զանգվածների, Ավանի, Էրեբունու, Դավիթաբեկի բարձրահարկ շենքերում, ինչպես նաեւ Գյումրիում, Վանաձորում, 15-17 շրջկենտրոններում կլինի մասնակի ջեռուցում:

Այդ նպատակով միայն երեւան քաղաքին կհատկացվի 80 հազար տոննա մազութ: Ցածրահարկ տների բնակիչներին կվաճառվի օրական 3 լիտր դիզվառելանյութ կամ վառարանային նավթ, ինչպես նաեւ հեղուկ գազ: Բաբխումը պետք է կատարեն շրջխորհուրդները եւ քաղխորհուրդները: Այս տարի հովհարային անջատումները կլինեն խիստ հսկողության տակ, նվազագույնը կտրվի օրական 3 ժամ, իսկ հավելյալ էլեկտրաէներգիայի ստացման դեպքում այդ երեք ժամը մի քանի անգամ համապատասխանաբար կկրկնապատկվի: Պրն. Մարտիրոսյանը նաեւ հայտնեց, որ եթե տարբեր տեսակի էներգաշղթություններին վերջ դրվի, առա անգամ մազութի եւ այլ էներգակիրների բացակայության պայմաններում հնարավոր կլինի բնակչությանն օրական տալ 3 ժամ էլեկտրաէներգիա: Իհարկե, էներգետիկների աշխատանքը դժվարացնում են էներգացանցի ստացած վնասները, այդ համակարգի մաշվածությունը: Պետնախարարի կարծիքով, անգամ այդ պայմաններում 40 տոկոսով հնարավոր կլինի ձմռան ողջ ընթացքը դարձնել կառավարելի: Խնդիրներից մեկն էլ ձեռնարկությունների եւ բնակչության չվճարած պետական պարտքերն են՝ 7 մլրդ ռուբլի էներգիայի, 9 մլրդ ռուբլի գազի եւ 4 մլրդ ռուբլի նավթամթերքների համար: Թեեւ պրն. Մարտիրոսյանը նշեց, որ վերջին ամիսներին բնակչությունը ակտիվորեն մարել է պարտքերը:

Ամփոփելով, պետնախարարը հույս հայտնեց, թե կառավարության եւ ժողովրդի ջանքերով հնարավոր կլինի ավելի կազմակերպված դիմավորել ձմեռը, օգտագործելով ներին ու արտաին բոլոր պահարները:

Եւ մի բան էլ խոսացավ պետնախարարը, որ կգործեն շարժական բրիգադներ, որոնք անմիջապես կվերացնեն վթարները: Կպարենք կտեսնենք:

ՀԱԿՈԲ ԱՍՏՎԱՑԱՆ

Ընդդիմություն

Եթերը յուրայիններին, իսկ այլոց ո՞ւր

Մեր թերթի հուլիսի 3-ի համարում տպագրել էինք «Տիգրան Հակոբյանի համար հասակ չեն պետական շահերի սահմանները» վերնագրով մի հոդված, որտեղ Հայաստանի հեռուստառադիոընկերության պետը հայտարարել էր, որ թեեւ «ինքս դեռ չեմ հասակեցրել պետական շահերի սահմանները», այնուամենայնիվ «սկզբունքային կլինենք եւ բույր չեմ տա, որ ֆաշիստական գաղափարախոսությունը եթեր մտնի, որովհետեւ ոչ մի պետություն հրեական տարրերին եթեր չի տալիս, իսկ այդ գաղափարախոսությունը ներկայացնում են հրեական տարրեր»: Թեեւ պրն. Հակոբյանը որեւէ անուն չէր հիշատակել, այնուամենայնիվ փորձեցինք իրազեկ ընթերցողի համար հասկանալի էր, որ խոսքն ամենից առաջ Հայաստանի Ցեղասպանական կոմսակցության եւ մասնավորապես նրա ղեկավար Շանթ Հարությունյանի մասին է: Այս առթիվ երեկ խմբագրության նկատ իմքը Շանթ Հարությունյանը եւ տեղեկացրեց, որ հուլիսի 5-ին հանդիպել է հեռուստառադիոընկերության պետի հետ եւ զրույց ունեցել, որի ընթացքում վերջինս հայտարարել է, թե «այո, դա ինձ համար հրեական տարր ես» եւ հատատել կոմսակցությանը եթեր չտրամադրելու իր մտադրությունը:

Իմիջիայն հատկանշական է պրն. Հակոբյանի նման դիրքորոշումը, մանավանդ, որ նա նույն ատուլիսի ժամանակ հայտարարել էր, թե «հեռուստատեսությունը պետք է սահմանափակ լինի ընդդիմության համար»: Սակայն Ցեղասպանական կոմսակցության ղեկավարն այն կարծիքին է, որ պատահական չէ կոմսակցությանը եթերից զրկելու վերաբերյալ հայտարարությունը, բանի որ ամենաուժեղ հնչեղությունն այսօր իրականացվում է հենց Ցեղասպանական կոմսակցության կողմից: «Իմ կարծիքով, Հայաստանի նախագահին պետք է միանգամայն բավարար այն հնչեղությունը, որը ինչից նրա հասցեին ՀՀՇ 5-րդ համագումա-ի ժամանակ, ասաց պրն. Հարությունյանը: Ես նրանց փոխարեն նախագահին կհնչեղացնեի ազգային եւ հատարակական արժեհների ոտնահարման եւ հանրապետության կրթական համակարգի քայքայման համար: Այն ամենը, ինչ այսօր կատարվում է հանրապետությունում, ազգային գաղափարախոսության նկատմամբ գաղափարական եւ հոգեբանական դիվերսիա է: Պետական հեռուստատեսությունն արգելում է ազգային գաղափարախոսությունը եւ միաժամանակ եթերի մեծ մասը տրամադրում է ինչ-որ պոռնոգրաֆիական կամ այլ բառոչյության: Եւ այս ամենը կատարվում է հանրապետությունում օրինականորեն գործող կոմսակցություններից մեկի նկատմամբ: Եթե այս ամենը հետագայում նս շարունակվի, եւ կոմսակցության նկատմամբ հալածանքները շարունակվեն ինչ այդ պես ենթադրելու համար հիմքեր կան), առա մեզ կմնա միայն հայտարարել, որ կոմսակցությունն անցում է ընդհատակ եւ գործելու է գաղտնի ինչպես Խորհրդային Միության ժամանակ»:

Շանթ Հարությունյանը տեղեկացրեց նաեւ, որ ներկայումս կոմսակցությունը հնչեղացնում է Տիգրան Հակոբյանին դասի տալու հարցը ոչ միայն կոմսակցության ղեկավարին, այլեւ ընդհանրապես ազգայնական գաղափարախոսությունը վիրավորելու համար:

Բոլոր դեպքերում, եթե հեռուստառադիովարչության պետը վճռել է հեռուստատեսությունը սահմանափակել ընդդիմության համար, առա պետք է հիշի, որ դա սեփական պարտեզը չէ, որ կարելի է արգելել անցանկալիների մուտքը, եւ բանի դեռ այս կամ այն կոմսակցությունը կամ նրա ներկայացուցիչը օրենքով ճանաչված չէ որպես «հրեական տարր», իրավունք ունի օգտվելու եթերից, ինչպես, ասենք, իշխանությունները կամ նրանց աջակցող հաղթական ուժերը:

ԱՐՄԵՆ ԲԱՂԴԱՍԱՐՅԱՆ

Հուլիսի 6-ին ՀՀ արտգործնախարար Վահան Փափազյանը ընդունեց Ռուսաստանում Կիոտոսի արտակարգ եւ լիազոր դեսպան Անտոնիոս Վակիսին, որը երեւան է ժամանել նաեւ Հայաստանում դեսպանի իր հավատարմագրերը հանձնելու նպատակով: Զրույցի ընթացում հատուկ ուշադրություն դարձվեց միջպետական հարաբերությունների հիմունքների մասին հայ կիոտոական դաշնագիր նախապատրաստելու մասին: Նույն օրը դեսպանն իր հավատարմագրերը հանձնեց ՀՀ փոխնախագահին:

«Ազգ»

Բարու

Ադրբեջանը կբաուսնակի գործարար կապերը

Վերջին ժամանակներս արտասահմանյան մամուլում հաղորդումներ են հայտնվել այն մասին, թե պատերազմական Բարուն մտադիր է սահմանափակել հարաբերությունները օտարերկրացի գործարարների հետ: Հերքելով այդ լուրերը, վերջերս արտասահմանյան նավթային ընկերությունների ներկայացուցիչների հետ հանդիպման ժամանակ Ադրբեջանի փոխվարչապես Ռասուլ Կուլիեւը հավատիացրեց, որ իր երկիրը մտադիր է այսուհետեւ էլ նրանց հետ զարգացնել գործակցությունն ավելի վաղ ձեռք բերված համաձայնություններին համապատասխան: Ադրբեջանի նախագահի պատերազմական Ալիեւը «Ամոկո Կասպիան Մի Փեթրոլեում Քոմփընի» ֆիրմայի նախագահ Ռոբերտ Բլանտոնի հետ հանդիպման ժամանակ հայտարարեց, որ հանրապետության արտաին տնտեսական կապերի բնագավառում որպես կարեւորագույն գերակայություն կմնան նավթարդյունաբերության ոլորտի համատեղ նախագծերը: Իր հերթին պարոն Բլանտոնը մամուլի ատուլիսում խոստացավ, որ «Ամոկոն» Բաքվից հետ չի կանչի իր ներկայացուցչին, ավելին, ներկայումս երկու կողմերը բննարկում են առաջա հնձնաժողովի խոստում նպից հեռանկարները: Բլանտոնի խոսերով, առավել արդյունավետ է թվում հանդիպերի միատնական մշակումը:

Ինչպես հայտնի դարձավ իրավատու աղբյուրներից, ամերիկյան «Յունոկալ-76» նավթային ընկերությունը Ադրբեջանի պետական նավթային ընկերությանը 10 մլն դոլարի վարկ է հատկացրել: Բաքուն մտադիր է պարտը վճարել նավթով, որը «Յունոկալ-76»-ը կարդյունահանի իրեն հատկացված հանդավայրերից մեկում: Այդպիսով, ամերիկացիներն ուզում են մտնել արտասահմանյան այն ընկերությունների շարքը, որոնց հետ Ադրբեջանը երկարաժամկետ համագործակցության պայմանագրեր կստորագրի: «Բրիթիշ Փեթրոլեում» ներկայացուցչությունը պատերազմից հետերց այն լուրերը, թե հանատեղ նավթահանքերում շահույթի բաժնի վերաբերյալ փոխզիջողական լուծում չգտնվելու դեպքում Ֆիրման Ադրբեջանում կսահմանափակի իր գործունեությունը:

Սնար

Նախիջեւանի սահմանապահները ենթարկվում են իշխանություններին

Խաբար սերվիս գործակալության հաղորդման համաձայն, այն լուրերը, թե Նախիջեւանում տեղաբաշխված առաջին սահմանապահ ջոկատը չի ենթարկվում պատերազմական իշխանություններին, իրականությանը չի համապատասխանում: Այդ մասին հայտարարել է Ադրբեջանի ազգային անվտանգության նախարարության սահմանապահ զորերի վարչության պետ Իսլամդեր Ալլահվերդիեւը: Նրա խոսերով, այդ տեղեկատվությունը, որի հրամանատարն է ժողպատգամավոր Շահմուրադ Տաֆարովը, շարունակում է պատերազմել հանրապետության սահմանները:

Սնար

Չերքակալվեց ժողճակատային Թ. Խալիսբեյլին

Շարունակված հանրահավաքի կազմակերպման համար ոստիկանությունը 24 ժամով ձերբակալեց եւ դատի տվեց Ադրբեջանի ժողճակատի սուգիչ-վերահսկիչ հանձնաժողովի անդամ Թահիր Խալիսբեյլին: Նա 61 տարեկան է, բանասիրության դոկտոր, Ադրբեջանի ժամկավարժական համալսարանի պրոֆեսոր: Հուլիսի 4-ին առավոտյան ժամը 6-ին Բաքվի ոստիկանությունը տաճիոր բազակայության պայմաններում չարտոնված խուզարկություն կատարեց նրա բնակարանում: Պատանդ վերցվեց նրա 25-ամյա որդին, որն Իրանի գլխավոր հյուպատոսարանի բարգմանիչն է: Նա ասաց, որ իրեն պատերազմական մեղադրանք եւ ձերբակալման արձանագրություն չի ներկայացվել: Նա երկու օր մնացել է բանտում առանց հացի ու ջրի: Հուլիսի 5-ին դատարանը նրան մեղադրեց հանրահավաքի անցկացման վնրձի համար: Խալիսբեյլին պնդում է, թե դատարանում ներկայացված արձանագրությունները կեղծված են:

Սնար

digitised by A.R.A.R.@

Լուսանցի կյանք

«Սարսափի Ֆիլմեր» շարից

Իմ գիտանոցում կար «սարսափի ֆիլմերի» կարգի մի քանի «սարսափելի» դեպք «Ջվարթնոցի» կյանքից: Ասում էին, որ ա) հաստափոր աղերոնները կարող են կասեցնել ինքնաթիռի թռիչքը մինչեւ վերջացնեն իրենց բեռներ բարձելը (դրանցից մեկի չափերը, ավելի ճիշտ ֆանակությունը, ես դիտում էի լուսանցույցից, կատաղելով գրեթե մեկժամյա ուշացումից), բ) «հարգված մարդիկ» իրենց մեքենաներով հասնում են մինչեւ օդանավի սանդուղք (այդ կարգի ոսֆերի համար անվայել է տորել բռիչմուղու կեղտը եւ ցցվել հերթում, մինչեւ մնացած «անասունները» ստուգումն անցնեն), գ) ինքնաթիռները բարձրանում են կիսով չափ դասարկ (իբր տոմսարկղներում տոմսեր չկան), իսկ հետո վերցնում են «նաղաշակներից» (բոլորին էլ փող վաստակել է պետք, այդ թվում եւ ավիացիայի աշխատողներին), դ) ուղեկցողների հասուկ [illegible] բռիչքատեղ է բռիչքուղեցս եւ հետեւել ամեն ինչին ընդհուպ մինչեւ բռիչք (ընտրյալների համար առանձին հյուրասիրություն), ե) պահանջում է, որ բեռնված ինքնաթիռները ծղանավակայանի վրա պույլեր կատարելով հետ են բերում, որովհետեւ վայրէջքի գոտու համար վերջին պահին ուզում են նախնական պայմանավորվածից մի քանի անգամ ավելի, զ) ինքնաթիռի իջնելու ժամանակ ողջ բեռը բռնագրավում է օդանավակայանին կից գործող մաֆիան, հիմար վիճակի մեջ դնելով դիմավորելու եկած իսկական տիրոջը, է) ինքնաթիռը բռչում է Երեւանի մեկ օդանավակայանից եւ իջնում մյուսում: «Ժամանած» բեռը մի ձեռից անցնում է մյուսին, ը) օդանավակայանում կան բազմաթիվ անցքեր, որտեղից կարելի է խցկվել ներս եւ անել (գողանա՞լ) ուզածդ բանը, թ) կոմերցիոն երթերի տերերը (անգամ) բլեֆ անելով (կամ էլ ոչ), որ առանց լրացուցիչ վճարի չեն բողնում ինքնաթիռը բռչի, հղեռուներից հավաքում են «այսման» գումար, ժ) ոնկետը հասել է այն աստիճանի, որ փոխհարձգություն է սարքվում ուղղակի բռիչքատեղում:

Մի խոսքով, պատրաստվելով գրել այս նյութերը, այնքան այսպիսի պատմություններ հավաքեցի, որ կբավարարեր ոչ միայն մեր, այլեւ լատինական ու արաբական այբուբեններին: Ցավոք, մաֆիայի հարցում ինձ խորանալ չհաջողվեց: Թերթերից եկածներին նրանք չեն հարցում: Ուշացումների ու այլ անկարգությունների համար էրմենջյաղ ուղեւորները բերանս լրացրին իմ սարսափի ֆիլմերի ցուցակը, սակայն ասանց հասուկ որոշակիության: Մնում էր ավանդական միջոցը մասնագետներ գտնել: «Առանց դեկավարության թույլտվության չեմ խոսի» կամ «միայն ոչ մամուլի համար» ավանդական արտահայտություններին դեմ առնելու ոխսկի գնով: Իմ էլ «մի անհանգստացեք, ազգանուններդ չեմ գրելու» ավանդական արտահայտությամբ: Ի դեղ, հանուն արդարության պետք է ասեմ, որ իմ զրուցակիցների պատճառաբանություններն տարաբնույթ էին: ա) առայժմ չափազանց քիչ բան է արված, որպեսզի կարելի լինի ինչ-որ բանի մասին խոսել, բ) դուք կգրեք, իսկ ինձ աշխատանքից կազատեն, գ) գրես, չգրես, դա ի՞նչ է փոխում: Եղան եւ այնքիսիները, որ չհուժարվեցին ներկայանալ: Սակայն հանի որ ես չեմ կարող բոլորին ներկայացնել, առայ նախընտրում եմ առհասարակ չտալ ոչ մեկի անունը: Թեեւ հարգելով «առայժմ քիչ բան է արված» ասողների դիրքորոշումը, լիովին չէ, որ նրանց հետ համաձայն եմ: Անգամ ամենափոքր փոփոխությունը դեղի լավը մարդկանց հանգստացնող գործոն է, ճանապարհում է ինչ-որ բան արդում է: Միանգամայն անընդունելի է երկարդ դիրքորոշումը, հանի որ տեղը կորցնելու վախի հետեւանքով լռելը մասնակցություն է տեղի ունեցող ամենաթողությանը: Եւ վերջապես բացարձակ անընդունելի է երրդ տարբերակը, հանի որ ամենից հաճախ (թեեւ խոշոր հաշվով դա էլ է շատ քիչ), երբ որեւէ բան փոխվում է, առա հենց համար, որ գրում են, ցույց տալիս, խոսում: Եւ հանի դեռ դա չեն գիտակցում հնարավոր, ովքեր ասելու բան ունեն, գրելը ավելի դժվար կլինի: Նյութը կառուցվում է առավելապես խոսուզրույցի հիման վրա, որը ոչ ոք երբեք չի ընդունի որպես գործելու համար լուրջ փաստարկ:

ԿՂԶԻ ՅԱՄԱՔՈՒՄ

Օդանավակայան

«Թատրոնն սկսվում է կախիչից»: Իսկ «Ինչի՞ց է սկսվում հայրենիքը», եթե «Ողջ աշխարհը բատրոն է»: Երբ բատրոնը հասցված է աբսուրդի, որովհետեւ հայրենիքը հասցված է շրջափակման, առա ո՞ր կախիչից է սկսվում ամեն բան: Օդանավակայանից: Եւ սկսվում է, եւ... շրջափակման աբսուրդի բատրոնում էլ կարող է ավարտվել: Հնարավոր է նախագահն առաջնորդվել է զուգորդական այլ կարգով, երբ երեք ամիս առաջ հրապարակեց երկու ամսվա ընթացքում օդանավակայանում կարգուկանոն հաստատելու վերաբերյալ հրամանը: Այսպես թե այնպես, դատելով ըստ այդ գործողության, նա գիտակցել էր «կախիչի նշանակությունը բատրոնում»: Սակայն հիշեցնելով, որ մեզ մոտ հրամաններն ու օրենքները ինքնանպատակ են, իսկ կյանքը մնում է կյանք, ես մեկնեցի գործողության վայրը, որպեսզի պատմեմ, թե հիմա այնտեղ ինչ է կատարվում:

Ինչո՞ւ պատահեց, որ ոչինչ չպատահեց

Արտասահման թռչելու ժամանակ մոսկովյան մաքսային ստուգման ընթացքում ինձանից վերջին գազի բալոնիկը: Իմ լրագրողական միակ զենքը, որը մեկ անգամ չէ, որ օգնել է ինձ «լրագրողի առօրյայում»: Ես ուղղակի մոռացել էի այն հանել պայուսակիցս: Այդ ժամանակ էլ ես լրջորեն մտածեցի, թե այդ ինչո՞ւ է պատահել, որ մեր օդանավակայանում մինչեւ այժմ ոչինչ չի պատահել:

«Անցկացնել կարելի է ամեն ինչ եւ ուզածդ հանակությամբ», դեռ ե՞րբ էին ասել ինձ իմ ծանոթները: Եւ իրոք անցկացրին: Անփորձ մարդուն դա անհնար կթվա: Եւ ինձ էլ էր թվում: Չէ՞ որ ստուգում են ձեռքի ճամպրուկն ու հոգ միայն: Իսկ ուղերձը... Հենց ուղերձի մեջ էլ հարկավոր էր դնել իմ գազի բալոնիկը (եթե դա պետք լիներ) եւ էական էլի ինչ-ինչ բաներ: Դա ըստ երեւույթին այդպես էլ արվում է: Ուղղակի նրա համար, որ համապատասխան տեխնիկա չկա:

Գրեթե բոլորը, ում հետ ես զրուցեցի, հայտարարեցին, որ միջազգային կանոնների համաձայն, մեր օդանավակայանը փակված պիտի լիներ, որպես անվտանգության, տեխնիկական հագեցվածության չափանիշներին եւ այլնին չհամապատասխանող: Թեեւ ավելացնում էին, որ նախկին հանրապետությունների օդանավակայանների համեմատ մերի կարգուկանոնն ավելի լավ է: Դա ինձ համար անսպասելի էր: Գրեթե 80 տոկոսն ասում էր, որ նախագահական հրամանագրի մտցնելուց ի վեր անչափ հիշ բան է փոխվել: Սակայն դա բացատրում էին ոչ թե անտարբերությամբ, այլ բոլորովին այլ բանով հանրապետության ընդհանուր վիճակով: Հանում արդարության պետք է ընդ, որ իմ զրուցակիցները չէին ասում, թե հրամանագիրը հրամանագիր է, կյանքը կյանք: Ընդհակառակը, հաստատում էին, որ օդանավակայանն այն սակավաթիվ կազմակերպություններից մեկն է, որտեղ այլ հավասար պայմանների դեպքում ավելի հետ կարելի էր կարգուկանոն հաստատել, քան որեւէ այլ տեղում արդեն իսկ այն պատճառով, որ դա կիսառազմական կազմակերպություն է, կարգուկանոնի սովոր:

Մեր ժողովրդի մտածելակերպը լավ հայտնի է: Այնտեղ, որտեղ կարելի է հարցեր լուծել «աղեր ջանով», մենք այն նախընտրում ենք օհասցնելու համար միջոցներ չեն հատկացվել, շատ բան չի փոխվել:

Եւ այնուամենայնիվ, ի՞նչ է փոխվել թեկուզ այս «ինչ բանի» սահմաններում: Պետք է ասել, որ նախագահի հրամանը գոնե որոշ բաղդ չի մնացել: Առաջին անգամ ստեղծվել է մի կոմիտե, որն այսօր կատակով անվանում են ԳԿՉՊ: Դրա մեջ մտել են օդանավակայանի, պետական զանազան հիմնարկների, դատախազության, ՊԱԿ-ի, ՆԳՆ-ի աշխատակիցներ եւ այլն: Պարբերաբար անցկացվում են խորհրդակցություններ, ձեռնարկվում որոշակի միջոցներ: Որոշակի կարգուկանոն է հայտնվել, դա միանշանակ է, հավատացնում էին ինձ: Դուք ինքս ոչ սանդուղների մոտ մեքենայով հասնող «աղերոնների», կտեսնեիք ոչ թռիչքատարած ուղեկցողների, նույնիսկ ռեկետ անողների հետ հաշիվները մարել են: Արդյո՞ք հե՞տ է եղել, եւ ինչո՞ւ են դրա համար սպասել հրամանագրի: Նրա համար, որ հետ չի եղել, իսկ հրամանագրին սպասում էին, որովհետեւ այն ամրացված էր համապատասխան օժանդակ ուժով: Թեկուզեւ հենց մարմինների այն տղաներով, որոնք գիտեն նույն ռեկետ անողների լեզուն ու իրավունքները: Երբեմն էլ առանց փոխհրաձգությունների չի են գնացել:

Սակայն, այդուհանդերձ, կարգուկանոնի մասին խոսելը շատ շուտ է: Իսկ ինչպե՞ս կարգուկանոն պահանջել, եթե ոսպիան ու գենը պահակության համար ճոխություն են, այլ ոչ թե հանդերձանքի բնական բաղադրիչ: Ինչպե՞ս խոսել դրա մասին, եթե օդանավակայանի ցանկապատը հանդում գողանում են մերձակայքի բնակիչներն իրենց կարիքների համար: Ինչպե՞ս խոսել այն մասին, թե ոնկոխին մեկընդմիշտ վերջ է տրված, եթե կա աղրանքների գզալի պակաս: Պակասը արտահին աշխարհի հետ հաղորդակցության միջոց չէ: Այն փոխարինել կարգուկանոնը, որ հաջողվել է ստեղծել, ժամանակավոր է: Այն պահպանվում է «ԳԿՉՊ»-ի խանդավառության եւ նախագահի հրամանագրի «բարության» հետեւանքով:

Ահա թե ինչու օդանավակայանի մաֆիան ոչ թե մահացել է, այլ ավելի շատ ցույց է տալիս, թե անցել է «հաղաքավարի» մեթոդների: Իսկ դա ավելի վտանգավոր է: Դա դեռեւս պահանջում է ճանաչում եւ, համապատասխանաբար, պայքարի նոր ձեւեր:

ԻՎԱ ՄԱՐՏԻՐՈՍՅԱՆ
Լրագրող

«ԱՐԱՄ ԽԱՉԱՏՐՅԱՆ» ՀԱՄԵՐԳԱՍՐԱՀ

«ԱՐԱՄ ԽԱՉԱՏՐՅԱՆ-90» ՓԱՌԱՏՈՆ

ԱՐԱՄ ԽԱՉԱՏՐՅԱՆԻ ԱՆՎԱՆ ԵՐԵՎԱՆԻ ԼԱՐԱՅԻՆ ՔԱՌՅԱԿ

8 հուլիսի
Կամերային երաժշտության համերգ

Այդ օրը հանդես կգա Երեւանի լարային քառյակը (Արատես Սկրտչյան, Դավիթ Սովսիսյան, Ալբերտ Բուդյան, Մեդեա Աբրահամյան): Լայն գործունեություն ծավալած այս խմբին վերջերս շնորհվել է Արամ Խաչատրյանի անունը (կոմոդոգիտորի 90-ամյա հոբելյանի առթիվ):

Դմիտրի Շոստակովիչի թիվ 3 կվարտետը գրվել է 1946 թ. եւ կրում է Հայրենական մեծ պատերազմի ողբերգական իրադարձությունների կնիքը: Նրա հնգամաս կերտվածում առանձնահատուկ դեր է հատկացված խորունկ թախիծ արտահայտող Պասակալիային (չորրորդ մաս):

Շոստակովիչի կվարտետից ընդամենը մեկ տարի անց է գրվել էդվարդ Միրզոյանի Լարային կվարտետը («Թեմա վարիացիաներով»): Դրամատիկական, ճնարական, ողբերգական էջեր պարունակող այս գործը հայ կվարտետային գրականության թերեւս ամենից հաճախ կատարվող ստեղծագործություններից է:

Արամ Խաչատրյանի երկերից այդ օրը կհնչեն կյանքի վերջում գրված երկու մենանվագ սոնատներ: Թավջութակի սոնատ-ֆանտազիան կկատարի Մեդեա Աբրահամյանը, ջութակի սոնատ-մենախոսությունը՝ Արատես Սկրտչյանը:

Սկիզբը՝ ժամը 17:30-ին

Տոմսերը վաճառվում են «Արամ Խաչատրյան» համերգասրահի տոմսարկղում, ժամը 11:00-18:00:

Վանաձոր

Վերադառնում են Ղարաբաղ

Ղարաբաղի հայկական բնակավայրերի ազատագրումից հետո սեպտեմբեր է հոսքը դեպի հարազատ օջախներ: Միայն Վանաձորից այս տարի իրենց հայրենի տուն են վերադարձել 100-ից ավելի ընտանիքներ:

Վանաձորում տիֆի մեկ դեպք

Գրանցվել է որովայնային տիֆի մեկ դեպք: Վանաձորի սանիտարական գլխավոր բժիշկ Էդիկ Զալալյանը տեղեկացրեց, թե խոշոր զգալիորեն ավելացել է վարակիչ հիվանդությունների թիվը: Նախկին 2-3 դեպքի փոխարեն վերջին օրերին արձանագրվում է օրական 7-8 դեպք: Բժշկի կարծիքով, հիվանդությունների գլխավոր պատճառը օգտագործվող սննդի պահպանման կանոնների անտեսումն է: Լրացուցիչ տեղեկություններ հայտնեց առողջապահության բաժնի վարիչ Նաիրիկ Բադալյանը, ում կից գրանցվել է թարմ ձկից թունավորման վեց դեպք: Ձեռք են առնվում բոլոր միջոցները հիվանդներին արագ սխատորելու եւ օգնություն ցուցաբերելու համար:

Քաղաքի վերականգնումը շարունակվում է

Անցած ամիս Վանաձորում բնակեցման է հանձնվել ես 5 բնակելի շենք յոթը ընթացիկ տարում: Երկրաշարժից հետո մինչեւ օրս պատվիրատուին է հանձնվել 4135 բնակարանով 310 շենք, որը նախատեսվածի ընդամենը 37 տոկոսն է: Բնակարաններից բացի օրերս շահագործման է հանձնվել երկու մանկապարտեզ Տարոն-2 թաղամասում եւ Սյունիքյան փողոցում:

«Գոհար» կոնցեռնը «Գոհարին»

Բոլորին են հայտնի Մոսկվայի «Գոհար» կոնցեռնի բազմաթիվ բարեգործությունները (նախագահ Սերժ Ջիլավյան): Օրերս հաճելի լուր ստացանք Մոսկվայից նոր վերադարձած Հայաստանի մանկապատանեկան «Գոհար» մշակութային միության նախագահ Համլետ Երիցյանից: Մեծ բարեգործը մեկ միլիոն ռուբլի է հատկացրել «Գոհարին», միաժամանակ ստանձնելով միության մշտական հովանավորությունը: Երեկ «Գոհար» միության անդամ 150 երեխաների անունից շնորհակալագիր է ուղարկվել Սերժ Ջիլավյանին:

ՄԱՆՈՒԵԼ ՄԿՈՅԱՆ
Մեր սեփ. թղթակից, Վանաձոր

Գիտություն

«Նոր Արեւելք» առաջարկում է օգնել ԱՊՀ-ին

Հունիսի վերջերին Մոսկվայում կայացած «Ռուսաստանի մասը ու միջազգային երկրորդ կոնգրեսում» տնտեսական համագործակցության աջակցող «Նոր Արեւելք» ընկերությունը (Մյունխեն) ԱՊՀ երկրների, այդ թվում Հայաստանի ներկայացուցիչներին առաջարկել է հատկապես մշակված ծեւ, որտեղ յուրաքանչյուր ձեռնարկության համար առաջարկված են հետեւյալ պարամետրերը. ինչ հետազոտություններ, գիտատար տեխնոլոգիաներ կան, ֆիրմաներին ինչ կարիք է հարկավոր, իրացման ինչ ուղիներ ունեն եւ այլն: Այս մասին հայտնեց ՀՀ արդյունաբերության նախարարության գիտության եւ արդյունաբերական հաղորդակցության վարչության գլխավոր մասնագետ Իգոր Առաքելը:

ՆՏ մեկնաբանությունը. «Նոր Արեւելքը» խորհրդավոր, ուսումնական, տեղեկատվական եւ կազմակերպական ծառայություններ է մատուցում պետական եւ առեւտրային կազմակերպությունների, ինչպես նաեւ իրագործում է շրջանների, ֆիրմաների, ԱՊՀ եւ Կենտրոնական Եվրոպայի երկրների ձեռնարկատերերի անմիջական կապերի զարգացման ծրագիր: ՆՏ

Մոսկվայի միջբանկային փոխանակային բորսայի երեկ կայացած սակարկության ժամանակ տուրլու կուրսը գրչարի հանդեպ չի փոխվել եւ կազմել է 1058 տուրլի մեկ դոլարի դիմաց: Վաճառվել է 35 մլն 450 հազար դոլար: ԻՆ

digitised by A.R.A.R.@

V (XV)

Կաւ փայտեայ խողովակներ եւ ջրհորի հին

Գաւառիս մէջ ամենահին ջրհորները կը համարուին Ս. Աստուածածին եկեղեցւոյ եւ Ս. Գէորգ վանքի ջրհորները։ Ասոնք ալ կը գտնուին գիւղերու մօտ։ Ս. Աստուածածին եկեղեցւոյ ջրհորը կը գտնուի գիւղէն դուրս, հարաւային կողմը, ճանապարհին վրայ։ Ան ունի 3 մ. խորութիւն եւ 1 մ. տրամագիծ։ Ջրհորին ներսը կը տեսնուին կաւէ խողովակներ, որոնք իրարու վրայ դրուած են։ Ամէն մէկ խողովակ 1 մ. երկարութիւն ունի։ Ասոնք կը գտնուին ջրհորին ներսը, ինչպէս նաեւ շրջակայքը։ Ասոնք ունին 1 մ. տրամագիծ։ Ջրհորին ներսը կան նաեւ քարէ սալեր, որոնք ամրացուցած են ջրհորին պատերը։ Ջրհորին ներսը կան նաեւ քարէ աստիճաններ, որոնք կ'երթան մինչեւ ջուրը։ Ջրհորին ներսը կան նաեւ ճրագներ, որոնք կը գտնուին պատերուն վրայ։ Ասոնք ունին 10 սմ. երկարութիւն եւ 5 սմ. լայնութիւն։ Ասոնք ունին նաեւ ճրագակալներ, որոնք կը գտնուին ճրագներուն տակ։ Ասոնք ունին 15 սմ. երկարութիւն եւ 5 սմ. լայնութիւն։ Ասոնք ունին նաեւ ճրագակալներ, որոնք կը գտնուին ճրագներուն տակ։ Ասոնք ունին 15 սմ. երկարութիւն եւ 5 սմ. լայնութիւն։

Ս. Գէորգ վանքի ջրհորը կը գտնուի վանքէն դուրս, հարաւային կողմը։ Ան ունի 3 մ. խորութիւն եւ 1 մ. տրամագիծ։ Ջրհորին ներսը կը տեսնուին կաւէ խողովակներ, որոնք իրարու վրայ դրուած են։ Ամէն մէկ խողովակ 1 մ. երկարութիւն ունի։ Ասոնք կը գտնուին ջրհորին ներսը, ինչպէս նաեւ շրջակայքը։ Ասոնք ունին 1 մ. տրամագիծ։ Ջրհորին ներսը կան նաեւ քարէ սալեր, որոնք ամրացուցած են ջրհորին պատերը։ Ջրհորին ներսը կան նաեւ քարէ աստիճաններ, որոնք կ'երթան մինչեւ ջուրը։ Ջրհորին ներսը կան նաեւ ճրագներ, որոնք կը գտնուին պատերուն վրայ։ Ասոնք ունին 10 սմ. երկարութիւն եւ 5 սմ. լայնութիւն։ Ասոնք ունին նաեւ ճրագակալներ, որոնք կը գտնուին ճրագներուն տակ։ Ասոնք ունին 15 սմ. երկարութիւն եւ 5 սմ. լայնութիւն։

Ջրհորներուն շրջապատները լեռնային են։ Ջրհորներուն շուրջը կան նաեւ տուներ, որոնք կը գտնուին ջրհորներուն մօտ։ Ասոնք ունին 1 մ. տրամագիծ։ Ջրհորին ներսը կան նաեւ քարէ սալեր, որոնք ամրացուցած են ջրհորին պատերը։ Ջրհորին ներսը կան նաեւ քարէ աստիճաններ, որոնք կ'երթան մինչեւ ջուրը։ Ջրհորին ներսը կան նաեւ ճրագներ, որոնք կը գտնուին պատերուն վրայ։ Ասոնք ունին 10 սմ. երկարութիւն եւ 5 սմ. լայնութիւն։ Ասոնք ունին նաեւ ճրագակալներ, որոնք կը գտնուին ճրագներուն տակ։ Ասոնք ունին 15 սմ. երկարութիւն եւ 5 սմ. լայնութիւն։

Ջրհորներուն մօտ կան նաեւ տուներ, որոնք կը գտնուին ջրհորներուն մօտ։ Ասոնք ունին 1 մ. տրամագիծ։ Ջրհորին ներսը կան նաեւ քարէ սալեր, որոնք ամրացուցած են ջրհորին պատերը։ Ջրհորին ներսը կան նաեւ քարէ աստիճաններ, որոնք կ'երթան մինչեւ ջուրը։ Ջրհորին ներսը կան նաեւ ճրագներ, որոնք կը գտնուին պատերուն վրայ։ Ասոնք ունին 10 սմ. երկարութիւն եւ 5 սմ. լայնութիւն։ Ասոնք ունին նաեւ ճրագակալներ, որոնք կը գտնուին ճրագներուն տակ։ Ասոնք ունին 15 սմ. երկարութիւն եւ 5 սմ. լայնութիւն։

Քաղաքական

ՔՐԴԱԿԱՆ ՀԱՐՑԸ ՄՏՐԱԿ ԱՐԵՎՄՈՒՏՔԻ ՉԵՌՔՈՒՄ

Քրդստանի բանվորական կուսակցությունը՝ PKK-ն, հիմնադրվել է 1978 թ. հոկտեմբերի 27-ին: Ունի ռազմականացված երկու կազմավորումներ: Առաջինը Քրդստանի ազատագրության ժողովրդական բանակն է՝ ARGK, որն ստեղծվել է 1984 թ. օգոստոսի 15-ին, իսկ երկրորդը 1985 թ. մարտի 21-ին ձեւավորված Քրդստանի ազատագրության ազգային ճակատը՝ ERNK: PKK-ն ու նրա ռազմականացված կազմավորումները ներկայացուցչական ընդարձակ ցանց ունեն եվրոպայի տարբեր երկրներում, սկսած 1985 թ. զինված պայքար են մղում Թուրքիայի դեմ երկրի ներսում եւ նրա սահմաններից դուրս:

Թուրգութ Օզալի հանկարծակի մահից հետո Թուրքիայի Հանրապետության նախագահի պաշտոնում նրան փոխարինեց մինչ այդ վարչապետ Սուլեյման Դեմիրելը: Քանի որ սա միաժամանակ զբաղեցնում էր «Ճշմարիտ ուղի» կուսակցության գլխավոր նախագահի պաշտոնը, ուստի օրակարգ մտան վարչապետի փոփոխության, նոր կաբինետի ձեւավորման, նաեւ կառավարող կուսակցության ղեկավարի ընտրության հարցերը: Երկրի քաղաքական կյանքում չափազանց կարեւոր տեղ ունենալով հանդերձ, սրանք ընթացիկ հարցեր էին եւ Թուրքիայի սահմանադրության ու «Ճշմարիտ ուղի» կուսակցության կանոնակարգի շրջանակներում գտան իրենց համապատասխան լուծումը: Այդ կուսակցության համագումարը գլխավոր նախագահ ընտրեց տիկին Թանսու Չիլլերին, եւ ինչպես ընդունված է երկրում, նա էլ Դեմիրելից ստացավ նոր կառավարություն կազմելու պարտականությունը: Տիկին Չիլլերը դարձավ վարչապետ, դրանով էլ հաղթահարվեց կառավարություն կազմելու խնդիրը:

Սակայն Թուրքիայի օրակարգում կա մի հարց, որի լուծումը, ինչպես երեւում է, վեր է միմյանց հաջորդող կառավարությունների ուժերից: Խոսքը PKK-ի գլխավորությամբ երկրում ծավալվող հրդեհյան շարժման է վերաբերում: Ինչքան էլ պաշտոնական Անկարան փորձի հրդեհյան շարժումը նույնացնել ահաբեկչական հետ եւ համառորեն պնդի, թե հրդեհի հարց Թուրքիայում որեւէ այդպիսին գոյություն չունի, պարզապես կա հարավարեւելյան շրջանների խնդիր, մի բան ակնհայտ է, որ անգամ հայտարարված արտակարգ դրության պայմաններում զենական իշխանություններին չի հաջողվում վերահսկել իրավիճակը այդ շրջաններում, ու նրանք ամրնդհատ տեղի են տալիս PKK-ի զինված պայքարը Թուրքիայի դեմ այսօր արդեն լիովին միաժամանակ է հրդեհյան շարժումը, եւ այդ կազմակերպությունը դարձել է շարժման խորհրդանիշը: Ամենից, թուրքական իշխանությունները դա գիտակցում են, եւ խոչ ընդելով երկրում հրդեհի հրդեհությունը ճանաչելու իրենց իսկ խոսքերի վրա, նպատակահարմար են գտնում ճանաչել անաբեկչության իրողությունը: Այսպիսով PKK-ի ջախջախումը որեւէ անաբեկչական կազմակերպության վերածվում է առաջնահերթ խնդրի: Թուրքիան, բացի ռազմականից, ձեռնարկում է հաղթական մի շարք միջոցառումներ, երկրի հարավարեւելյան շրջանների բնակչության վիճակը բարելավելու անվան տակ PKK-ին հետ զանգվածների աջակցությունից զրկելու փորձեր է անում, որոնք ուղեկցվում են ամեն տեսակի բռնություններով, ընդհուպ բռնագաղթը:

Թուրքիայի հաղթական թե ռազմական բոլոր ձեռնարկումները արժանանում են Արեւմուտքի հավանությանը: Պարզորոշ կարելի է ասել, որ Արեւմուտքի նպատակը ներկա փուլում Թուրքիայի ձերբազատումն է PKK-ից ցանկացած եղանակով, որպեսզի նա հարմարվի Ադրիատիկից մինչեւ Չինական ծով ընկած ընդարձակ տարածքում իրեն հաստատված նոր դերին: Այն շահագրգռվածությունը, որ ցուցաբերում է Արեւմուտքը հրդեհյան հարցի հանդեպ եւ ժամանակ առ ժամանակ բարձրացնում հրդեհի իրավունքների ոտնահարման փաստեր, արվում է հաստատված դերի անշեղորեն իրագործումը Թուրքիայի կողմից առյահովելու, նաեւ հրդեհյան շարժումը վերահսկելու միտումով: Ընդհանրապես, ցանկացած հետագա շահարկումը հնարավորություն է տալիս սասել շրջանի այլ պետությունների, կամ անհրաժեշտության դեպքում հրահրել այնպիսի հակամարտություն, որն իր ծավալներով հազիվ թե միջի արաբա-իսրայելականին, եւ դրա մեջ ներգրավված լինեն Թուրքիան, Իրանը, Իրաքն ու Սիրիան:

Այդպիսի հնարավորությունների առկայության պայմաններում Արեւմուտքից սպասել, թե նա գործի ի նպաստ հրդեհյան հարցի լուծման, իրատեսական չէ: Արեւմուտքին հետաքրքրում է ոչ թե հարցի լուծումը, այլ դրա շահարկման լծակների ստեղծումը: Իսկ շահարկման միտումներն իմքնին ենթադրում են ընթացող շարժման վրա վերահսկողության սահմանում, որն էլ հաճախ ձեռք է բերվում այս կամ հարցին միջազգային բնույթ հաղորդելու միջոցով:

Քրդական հարցի հանդեպ հետաքրքրությունն ԱՄՆ-ի եւ նրա դաշնակիցների մեջ առաջացավ Պարսից ծոցի ճգնաժամի օրերին: Սակայն կարճ ժամանակ անց մոռացության տրվեց: Այն վերսին օրակարգում հայտնվեց 1991 թ. ամռանը, երբ Սադդամի զորերի ճնշման տակ հարյուր հազարավոր հրդեհներ, լքելով Հյուսիսային Իրաքը, փախուստի դիմեցին դեպի Իրան ու Թուրքիա: Թվում էր, թե հրդեհյան հարցը միջազգայնացնելու միջոցով հրդեհի շարժման վրա վերահսկողություն սահմանելու առաջադրանքը պատկվում է հաջողությամբ: Նախ, հաջողվել էր համոզել «Իրաքյան Քրդստանի հայրենասերների միության» նախագահ Ջալալ Թալաբանիին ու «Իրաքյան Քրդստանի դեմոկրատական կուսակցության» ղեկավար Մասուդ Բարզանիին Անկարայի հետ համագործակցել ապահովվել էր վերջիններիս ու Արեւմուտքի Անկարայով միջնորդավորված կապը, վերոհիշյալ հրդեհ առաջնորդներն ու շահագրգիռ կողմերը համաձայնության էին եկել Հյուսիսային Իրաքում ձեւավորվող հրդեհյան իմքնավարությունը Թուրքիայի իմքնակալությանը հանձնելու: Սակայն PKK-ի իմքնուրույն ու անհաշտ կեցվածքը, հատկապես ամրողջ ուժով սկսեց փակել իր մերկության մասին աղաղակողների ու այն վերհանողների բերանը, ինչը՝ եւ նրան «հնարավորություն» տվեց նախագահության անել վարանդիության մեջ:

Ռուսաստանում Բորիս Ելցինն այսօր ձգտում է իր «մերկության» հարցը լուծել միաժամանակ երկու ձեռով. մի կողմից, փակում է «բացվորը մերկ է» բացականչողների բերանը, մյուս կողմից, կտրուկ տնտեսական ու հաղթական փոփոխությունների է գնում փորձելով նաեւ այս կերպ ծածկել իր «մերկությունը»:

Հայաստանում ընթացող (*) կյանքն ու իրադարձությունները վկայում են, որ «մերկությունը» ծածկելու հայկական տարբերակն առանձնահատուկ բնույթի է:

Ընդհանրապես, բազավորի անձեռնմեղության եւ աղահով զենքը նրա երկրի ու ժողովրդի համակողմանի զարգացման, եւ կարծում եմ, բարխմների կայարությունը մի ամբողջ ժողովրդի զգացմունքների հետ խաղալու համար արդարանալու միջոցներ անդայման կգտնի:

Համենայն դեպս, կողմերի միջեւ ձեռք բերվեց զինադադարի համաձայնություն: Սակայն թուրքական իշխանությունների ու PKK-ի միջեւ այս տարվա մարտի 20-ին հայտարարված զինադադարը խախտվեց ընդամենը 4 օր հետո: Մարտի 24-ին հրդեհյան մարտիկների զինված գործողությունների հետեւանքով Բինգյոլի մոտակայքում աղանվեցին թուրքական բանակի շուրջ 40 զինծառայողներ: Հաջորդ օրն իսկ, մարտի 25-ին, հանդես գալով Բեյրութում PKK-ի առաջնորդ Աբդուլլահ Օջալանը զինադադարի դադարեցման համար թուրքական իշխանություններին ներկայացրեց հետեւյալ պահանջները. վերացնել արտակարգ դրությունը Թուրքիայի հարավարեւելյան շրջաններում, ճանաչել հրդեհի իրողությունը, դադարեցնել բանակի պատժիչ գործողությունները հրդեհ ազգաբնակչության դեմ, վերջ տալ խոշտանգումներին եւ ազատ արձակել PKK-ի բանտարկված անդամներին: Զինադադարի խախտումը թուրք հրադարակախոսներից մեկը պատճառաբանում է նրանով, որ իշխանությունները PKK-ին ավելին են խոստացել, քան կատարել են: Մինչդեռ Թուրքիան պատրաստ է միայն ներում շնորհել PKK-ի այն անդամներին, ընդ որում մասնակի, որոնք անմիջականորեն չեն մասնակցել զինված պայքարին: Ինչ վերաբերում է արտակարգ դրությանը, ապա թուրքական կառավորության վերջին որոշմամբ այն երից երկարաձգվեց:

Դժվար է կանխագուշակել, ժամանակն ինչ ակնկալիքներ կտուցի: Թեեւ զինված պայքարի ջոցով Թուրքիայի դեմ հաղթանակ հասնելու PKK-ի հնարավորությունները խիստ սահմանափակ են, սակայն առանց հրդեհյան հարցի լուծմանը, որ արդեն երկրի տարածքային անդորրությանը համար սպառնալիք է, Թուրքիան չի կարող դադարեցնել իր առանցքային տեղն ու դերը Միջին Արեւելքում: Թուրքիայի պետական իշխանությունների ու երկրի հրդեհ ազգաբնակչության միջեւ անջրպետն այնքան է խորացել, որ PKK-ի ֆիզիկական ոչնչացումը հազիվ թե մարի հետզհետե ծավալվող հրդեհյան շարժումը երկրում:

ՀԱԿՈԲ ՅԱՔՐՅԱՆ

Հայացք

Թափցնե՞լ, թե ծածկել մերկությունը

Գրելով «բազավորը մերկ է», գիտե՞ր արդյոք մեծ դանիացին, որ դա հետագայում դառնալու է մարգարեական, վերածվելու համաշխարհային յուրատեսակ չափանիշի՝ պատմության յուրահանչյուր ժամանակահատվածում առանձնակի դրսեւորումներով ու հետեւանքներով: Սակայն «բազավորի մերկությունը» հայտնի էր բերեւս ոչ միայն նրան:

«Բազավորի մերկությունն» ավելի ակնառու ու ցայտուն է դառնում նրա երկրում կատարվող հաղթական ու տնտեսական փոփոխությունների ժամանակ՝ կախված դրանց իրականացման ձեւից ու արդյունքներից: Եւ այդ դեպքում բազավորին այլ բան չի մնում, քան «անմոռուխ լինել որոշակի հայերի հանգի միայն դրանից հետո կարելի է որոշել, թե որքանով է պատճառալից բազավորի մերկությունն իր երկրի համար:

Կատարված եւ կատարվող իրադարձությունները հենց թեկուզ մեր «հեղափոխական» հանրապետություններում մեզ են ներկայացնում բազավորի մերկության խնդրի այլազան լուծումներ: Վրաստանում, օրինակ, Զվիադ Գամսախուրդիան իր «գահակալության» ընթացքում, թերեւս ավելի շատ սեփական իմքնավստահությունից, քան թե ընդդիմադիրների ահագնացող ճնշումից, փորձ արեց կիրառել «մերկության» խնդրի լուծման ուժային տարբերակը: Չեռնոդան մնալով տնտեսական ու հաղթական որեւէ լուրջ ու նշանակալից փոփոխությունների միջոցով «մերկությունը» ծածկելուց, նա ամրողջ ուժով սկսեց փակել իր մերկության մասին աղաղակողների ու այն վերհանողների բերանը, ինչը՝ եւ նրան «հնարավորություն» տվեց նախագահության անել վարանդիության մեջ:

Տաջիկստանում Ռահմոն Նաբիեւը ժամանակին ոչ մի հայլ չարիեր փրկելու իրեն առեւտիս «մերեց փրկելու իրեն առեւտիս «մերկությունից»: Իսկ երբ ընդդիմադիրկացումից»: Իսկ երբ ընդդիմադիրկացումից»: Իսկ երբ ընդդիմադիրկացում

Պրոֆիլներ

ՉԵՉՆԻԱՅԻ ՆԱԽԱԳԱՀԻ ԱՄԵՆԱՎՏԱՆԳԱՎՈՐ ԹՇՆԱՄԻՆ

Ինչ էլ որ հայտարարելու լինի Ջոխար Դուդաևը, նա այսօր այնհան չի վախենում Ռուսլան Խասբուլատովից կամ ռուսական գեներալներից, որքան իր նախկին զինակից, Չեչնիայի այսօրվա ընդդիմության ղեկավար, 40-ամյա Յարաղի Մամոդաևից:

Մամոդաևը սկսում է չեչենական ամենահեղինակավոր եւ ամենամեծ չինխո ցեղից: Սահմանելով ինժեների եւ տնտեսագետի բարձրագույն կրթություն, Մամոդաևը ծառայողական ասպիճանով բարձրանալով, 29 տարեկանում դառնում է «Վոլգոգրադնեֆեգազստրոյ» տրեստի կառավարիչ: Աննահման աշխատունակ եւ փառասեր չեչենի որդի տրեստն իր գոյության ընթացքում առաջին անգամ ազատվում է պարտքից: Այդ «աշխատանքային հաղթանակի», ինչպես նաեւ ցուցաբերած ավելորդ նախաձեռնության համար Վոլգոգրադի կոմկուսի մարգկոմը Մամոդաևին խիստ նկատողություն է հայտարարում: Նրա կարիերան շարունակվում է «Թյումենննեֆեգազստրոյ» տրեստի կառավարչի պաշտոնում:

1989 թ. «Չեչնինգուսստրոյի» տասը հազարանոց կոլեկտիվը Մամոդաևին ընտրում է կառավարիչ: Չցանկանալով հակամարտության մեջ մտնել հանրապետության ղեկավարության հետ, որն այս պաշտոնը վաճառում էր աստղաբաշխական գումարներով, Մամոդաևը հրաժարվում է առաջարկված պաշտոնից եւ զբաղվում կոմերցիայով: Մնկուկես տարվա ընթացքում նա ստեղծում է բազմաճյուղ միավորում գյուղական, արտադրական, արտաքին առեւտրի ձեռնարկություններով: Այդ ժամանակ էլ Մամոդաևի համար պարզ է դառնում, որ ճանի դեռ հանրապետությունը ղեկավարվում է Մոսկվայի թելադրանքով, մի խումբ կաբառված անձանց կողմից, իմն խեղ ամբողջությամբ չի կարող դրսեւորել: Իր իսկ խոսքերով, «իմ մուտքը քաղաքականության սխողաբար է եղել»:

Մամոդաևը Դուդաևի հետ ծանոթացել է 1990 թ., երբ գեներալն արձակուրդի եկել էր Գրոզնի: Նրանք մոտ էին տարիքով 40 եւ 49 տարեկան, երկուսն էլ հաջողության էին հասել Ռուսաստանում, երկուսն էլ մոլի մահմեդականներ: Այն ժամանակ Մամոդաևն էր, որ չեչեն ժողովրդի համազգային կոնգրեսին առաջարկեց ղեկավար ընտրել «Աֆղանստանի հերոս», «Չեչնիայի հայրենասյուն» գեներալ Դուդաևին:

Գեներալի ուսադիրներով մարդիկը չէր կարող դուր չգալ չեչեններին: Սակայն Դուդաևը նախագահ դարձավ Մամոդաևի շնորհիվ: 1991 թ. սեպտեմբերին, Չեչնիայի հեղափոխության օրերին նա իր հավքին կերակրում էր հանրահավաքի մասնակիցներին, նրա մարդիկ կարգ ու կանոն էին պահպանում հրապարակում, նրա շնորհիվ աշխատում էր Գրոզնու տրանսպորտը, ավտոբուսները նորանոր «հեղափոխականների» էին հասցնում դեպքի վայր: Մամոդաևի օֆիսը վերածվել էր զորամասության շտաբի: Հանրահավաքում ընտրված կամ իշխանակոչ ղեկավարներն այսեղ էին հավաքվում խորհրդակցության:

Գործարար Մամոդաևի համար կոմունիստական ռեժիմի տապալումն առաջին հերթին նշանակում էր ավելորդ կաղապարների վերացում, իսկ ռազմական օդաչու Դուդաևը հաղթանակն ընդունեց ինչ այլ կերպ:

«Հանուն ազատության ես պատրաստ եմ զոհել չեչենների կեսին»: Համազգային իշխանազոհաբերման այս նախագահական ծրագիրն ի դեպ արեց ինչ թե շատ մտածող ռուսական, երբեմն նույնիսկ ռուսասյաց դիտորդին:

Դրանից բացի, նրա խոսքերով, «նախագահը գիտակցաբար խոչընդոտում է այն ամենին, ինչը կարող է հանրապետությունը ոտի կանգնեցնել, դարձնել ժողովրդավարական, իրավական պետություն: Նա հատկապես խոչընդոտում է ազգային հարստությունների (որի 95 տոկոսը կազմում է նավթամթերքը) բաշխման հսկողության ուղղված բոլոր չեչենների հույսերը, որոնք մինչ այդ էլ արդեն անհանգստության նշաններ էին ցույց տալիս Դուդաևի օրոմնեջ հնչող խումհարային հայտարարություններից:

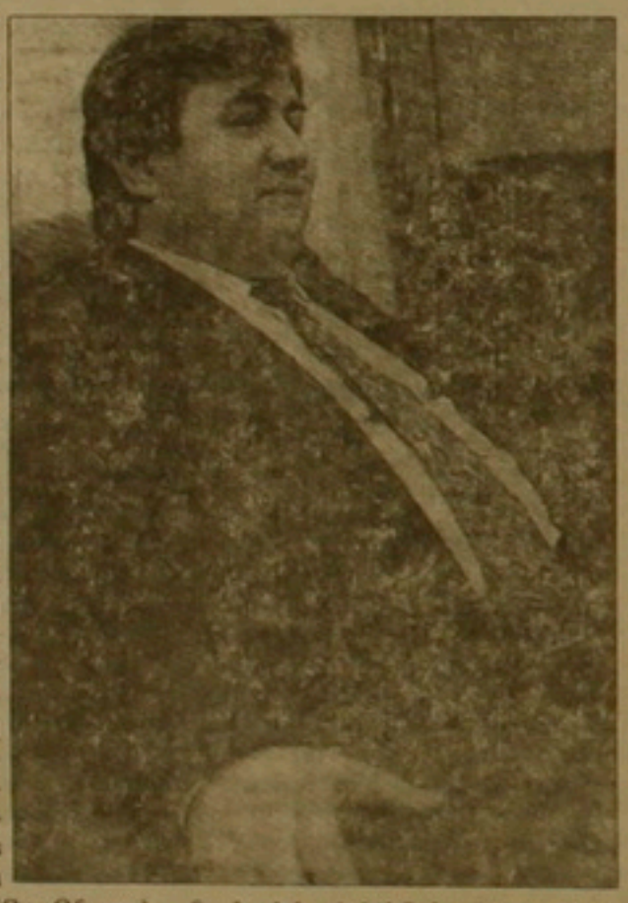

«1992 թ. նոյեմբերին Ռուսաստանի հետ պատերազմից մենք մազապուրծ էինք հեռու, ասում է Յարաղի Մամոդաևը, երբ Դուդաևն իր պահակախմբով Ասմիռնովսկի սանիցայում զինաթափ էր արել ոչ ռուս զինվորների եւ սպառնում էր նրանց տեղում գնդակահարել: Դուդաևը գիտեր, որ ես որպես փոխվարչապետ ինչ առաջ այլ պատճառներ անձանց մասնակցությամբ Վլադիկավկազում Գայդարի հետ զորերը ետ քաշելու համաձայնագիր եմ կնքել: Չնայած դրան, նա շրջում էր սահմանի ողջ երկայնքով, եւ չեչեններին ռուսների դեմ սրբազան պատերազմի կոչեր էր անում»:

Որպես Դուդաևի գործողությունների պատասխան ռուսական զորամասի հրամանատարը գերի է վերցնում Գրոզնի վերադարձող Մամոդաևին եւ չեչենական պատվիրակությանը: Ռուս զինվորները գլխավերեւում կրակելով, ամբողջ պատվիրակությանը սպիղում են պարկել գետնին: Կանգնած է մնում միայն Մամոդաևը: Նրա անձնական խարտուղար Շեղա Գադաևի խոսքերով, «միայն նրա սառնասրտության շնորհիվ հաջողվեց խուսափել արյունահեղությունից»:

Մամոդաևի կարծիքով, Դուդաևի ամենամեծ սխալը կոչ հակառուսական, երբեմն նույնիսկ ռուսասյաց դիտորդումն է:

Դրանից բացի, նրա խոսքերով, «նախագահը գիտակցաբար խոչընդոտում է այն ամենին, ինչը կարող է հանրապետությունը ոտի կանգնեցնել, դարձնել ժողովրդավարական, իրավական պետություն: Նա հատկապես խոչընդոտում է ազգային հարստությունների (որի 95 տոկոսը կազմում է նավթամթերքը) բաշխման հսկողության ուղղված ռուսական, երբեմն նույնիսկ ռուսասյաց դիտորդումն է:

Դրանից բացի, նրա խոսքերով, «նախագահը գիտակցաբար խոչընդոտում է այն ամենին, ինչը կարող է հանրապետությունը ոտի կանգնեցնել, դարձնել ժողովրդավարական, իրավական պետություն: Նա հատկապես խոչընդոտում է ազգային հարստությունների (որի 95 տոկոսը կազմում է նավթամթերքը) բաշխման հսկողության ուղղված

ռուսական, երբեմն նույնիսկ ռուսասյաց դիտորդումն է:

Լուրերի հոսք

Անվտանգության խորհուրդը ճնշահարկում է Աբխազիայում ստեղծված իրավիճակը

Այսօր ՄԱԿ-ի Անվտանգության խորհուրդը ճնշահարկում է Աբխազիայում ստեղծված իրավիճակը: Ինչպես Նյու Յորից հաղորդեց ՍՄՆ-ում Վրաստանի դեսպան եւ միեւնույն ժամանակ ՄԱԿ-ում հանրապետության ներկայացուցիչ Պեսրե Շխեիձեն, Անվտանգության խորհրդին ուղղած իր ուղերձում ՄԱԿ-ի գլխավոր քարտուղար Բուտրոս Ղալին հանձնարարել է հակամարտության գոտի ուղարկել 50 դիտորդ: Միեւնույն հայտնի է, որ Աբխազիայի Գերագույն խորհրդի նախագահի Վլադիսլավ Արծինբան ավելի վաղ հայտարարել է, որ թույլ չի տա դիտորդների ներկայությունը աբխազների կողմից վերահսկվող տարածքում: Ինչ վերաբերում է Շեւարդնաձեին, ապա հուլիսի 5-ի իր հեռուստաելույթում նա հայտարարել է, որ Վրաստանը պատրաստ է ստեղծել բոլոր պայմանները դիտորդների նորմալ աշխատանքի համար, եթե ՄԱԿ-ի Անվտանգության խորհուրդն ընդունի նման որոշում: Սնարֆ

Ելցինն առաջարկում է հասեցնել որոշումը

Ռուսաստանի նախագահ Բորիս Ելցինը գտնում է, որ Ուրալի Հանրապետություն հռչակելու մասին Սվերդլովսկի մարզխորհրդի որոշումը «վաղաժամ է», եւ առաջարկում է կասեցնել այն մինչեւ սահմանադրական խորհրդակցության հետագա փուլերը: Նախագահի մամուլի քարտուղար Վյաչեսլավ Կոստիկովի կողմից երեկ հրապարակված հայտարարության մեջ նշվում է, որ այդ եղանակով մարզի իրավական կարգավիճակը շոշափելու մասին որոշումը «չի կարող տեղի ունենալ Դաշնության մեկ կամ մի քանի սուբյեկտների ցանկությամբ»: Մի շարք հանրապետությունների ղեկավարներ «համաձայն են ընդլայնել հանրապետությունների կարգավիճակը, ինչը, ըստ էության, նշանակում է կոնֆեդերատիվ հարաբերությունների հաստատում», նշվում է Վյաչեսլավ Կոստիկովի հայտարարության մեջ: ԻՖ

Ռուսաստանում հնարավոր է հակահրեականության ալիք

Սեպտեմբերին Ռուսաստանում կարող է հակահրեականության ալիք բարձրանալ, ԻՖ-ին տված հարցազրույցում հայտարարեց Ռուսական կուսակցության նախագահ Վիկտոր Կոռչագինը: Նրա կարծիքով, դա բնական արձագանք կլինի ազգային երկպառակության հարոզչության մեղադրանքով ռուսական թերթերի խմբագիրների մի շարք դատավարությունների կապակցությամբ: Մասնավորապես, սեպտեմբերին Մոսկվայի քաղաքային դատարանը պետք է ննջի Ռուսաստանի գլխավոր դատախազության կողմից հենց Կոռչագինի դեմ հարուցված հրեական գործը: Նա Ռուսական կուսակցության «Ռուսսկիե վեդոմոստի» թերթի խմբագիրն է: Ըստ հրեական օշենսգրի 74-րդ հոդվածի, Կոռչագինին մեղադրում են ազգային եւ ցեղային իրավահավասարության խախտման մեջ: Վ. Կոռչագինը հայտնեց, որ իր տեղեկությունների համաձայն, ամբողջ Ռուսաստանում հրեական գործեր են հարուցվել ազգայնական 13 թերթերի դեմ, որոնցից են «Ռուսսկոե դելո», «Վոլյա Ռոսսիին», «Ռուսսկոե վոսկրեսենիե» եւ այլն: Ռուսական կուսակցությունը մտադիր է սեպտեմբերի սկզբներին մի շարք հանրապետություններում կազմակերպել «Ռուսներին» ռուսական պետություն», «Չեռնոեդերդ հեռուստուս խմբագիրներից», «Կոռչեն սիոնիստները» կարգախոսներով: ԻՖ

ԱՊՀ երկրները համակարգում են արտաքին հաղաքականությունը

Հուլիսի 6-ին Մինսկում տեղի ունեցավ փորձագետների առաջին խորհրդակցությունը, որի ժամանակ ննջարկվեց ԱՊՀ անդամ պետությունների արտաքին գործերի նախարարների խորհրդի մասին Ռուսաստանի կողմից ներկայացված փաստաթղթի նախագիծը: Նման մարմնի ստեղծումը պայմանավորված է հավաքագործակցության կանոնադրությամբ: Այն պետք է համակարգի արտաքին քաղաքական գործունեությունը: Սնարֆ

Մշակույթ

Առաջին մենահամերգը

Այդ օր հունիսի 30-ին, Կամերային երաժշտության տան կայացած համերգի ունկնդիրների մեջ գերակշռում էին փորձիկները: Նրանք եկել էին լսելու իրենց 11-ամյա հասակակցի ջութակահարուհի Մարինե Բխիյանի ելույթը: Վերջինիս մասին երաժշտական շրջանակներում սկսնցին լուրեր խոսել հասկարդես անցած տարվա հոկտեմբերից հետո, երբ Երեւանի թիվ 21 երաժշտական դպրոցի 5-րդ դասարանի այս աշակերտուհին «Ամառնուս» մշակութային հիմնադրամի կազմակերպած դպրանի երաժիշտների երեւանյան մրցույթում արժանացավ առաջին մրցանակի: Հիշում եմ, այն ժամանակ մեր գույքում անվանի ջութակահար, ժյուրիի անդամ Ռուբեն Ահարոնյանն իր կրտսեր «գործընկերներից» առանձնացրեց հենց Մարինեին: Իհարկե, մինչ այդ 9 տարեկանում, բնությունից օժտված այս երեխան արդեն հասցրել էր Ավետ Գաբրիելյանի անվան հանրապետական մրցույթում դարձյալ գրավել առաջին տեղը, բայց այն ժամանակ դա չունեցավ դպրոցած արձագանք:

Որ այդ հաջողությունները դպրանական չէին, ակնառու երեւաց համերգում: Ներկայացված ծրագիրը, որ Մարինեն դպրոցել էր իր երիտասարդ ընտրանի Արմեն Հարությունյանի հետ, այլի էր ընկնում վիրտուոզ բնույթի դժվարին ստեղծագործությունների ներգրավմամբ: 11 տարեկան երեխայի համար անչափ բարդ է այնպիսի ստեղծագործությունների կատարումը, ինչպիսիք են Մենդելսոնի Ջութակի կոնցերտը, Սարասատեի «Տարանտելան» եւ Էդվարդ Միրզոյանի «Անրնդհատ շարժումը»: Սակայն դա ամենեւին էլ չզգացվեց այս համերգի ընթացքում: Դա, անշուշտ, օրինքում եւ երեւաքան աշխատանքի արդյունք էր: Հազվադեպ հնչող ստեղծագործություններից այդ օրը կատարվեց Բացինիի «Ռոնդոն», որ երեւան հանեց մեր փորձիկ ջութակահարի կատարողական ողջ վարպետությունը: Թվում էր, թե նա գործիքից համում է առավելագույնը, այն ամբողջովին ենթարկվում իրեն. երբ պետք է, հնչում է մեղմ ու հեզ, երբեմն էլ ուժգին ու կրակոտ: Բոլոր առումներով այս առաջին մենահամերգը լուրջ հայտ էր աղագայի համար: Լավ հիշենք այս անունը. ջութակահարուհի Մարինե Բխիյան:

ԼԵՎՈՆ ԼԱՉԿԵՅԱՆ

Ցուցադրում էին շրջանավարտները

Արդեն ավանդույթ դարձած տվորության համաձայն, ամեն տարի Երեւանի գեղարվեստաարտաերական ինստիտուտի կերպարվեստի բաժնի շրջանավարտների դիպլոմային աշխատանքների պատրաստությունը կայանում է Հայաստանի նկարչի տանը: Այս տարի եւս չխախտվեց այդ ավանդույթը: Նախորդ շաբաթ տեղի ունեցավ հետաքրքրական պատրաստությունը, առաջ կազմակերպվեց արդեն գնահատված աշխատանքների ցուցահանդես, որը հավանաբար դայմանավորված ցուցասրահի վճարովի լինելու հանգամանքով, տեւեց ընդամենը երկու օր: Նախկինում նման ցուցահանդեսները դարտադիր այցելում էին կուսակցության եւ կառավարության ղեկավարները: Այս տարի, իհարկե, այդպես չեղավ: Այն անցավ հնարավորին չափ լուռ ու անշուք:

Բայց կարեւորն, անշուշտ, ներկայացված գործերի գեղարվեստական որակն է, որով եւս չէր փայլում այս տարվա ցուցադրանքը: Հատկապես մտահոգիչ էր գեղանկարչական աշխատանքների գեղագիտական մակարդակը: Դրանցում հաճախ չէր զգացվում ստեղծագործական անհատականության այն կնիքը, որ դարտադիր է ինքնուրույն կյանք մուտք գործող երիտասարդ արվեստագետների համար: Այդպես. էդգարդ Խաչատրյանի, գեղարվեստական ոճն ակնհայտ է նրա դասարանն ավարտած Անդրանիկ Սահակյանի յուղաներկ բնանկարներում: Դրանք հաստատում էին վրձնի նշանավոր վարդետին բնորոշ անհանգիստ գույների բերում խաղով: Հարկ է առանձնացնել Ուկրաինայից եկած Պետո Իգոռի «Պետրատություն» աշխատաշրը (դեկավար Անատոլի Պապյան)՝ օգտագործված գույների ներդաշնակությամբ եւ կատարման ինքնատիպությամբ:

Առավել ուշագրավը ցուցահանդեսի գրաֆիկայի հատվածն էր: Մեր ուսանողները որոշ կանոն ներկայացել էին ստեղծագործությունների շարքով: Տպավորիչ էր, օրինակ, Արտավազդ Փայտյանի նկարաշարը՝ արված Վիլյամ Սարոյանի դատմվածքների մոտիվներով: Վահրամ Խաչիկյանի սեւ-ճերամանյա շատ գրաֆիկական թերթերում, անշարակույս, զգացվում էր արեւելքի շունչը: Նա ներկայացրել էր «Հազար ու մի գիշեր» հեքիաթի նկարազարդումները:

Խեցեգործության բաժնից դարտադիր դետք է հիշատակել Վրա Օհանյանի «Խաղը» քանդակագիրքը:

Եւ հանկում, դարտադրված մտահղացումներին չարմանալի ճշգրտությամբ արտացոլել այլի բարձրագույն բաժնի 16 շրջանավարտների ներկայացրած նախագծերն ու էսքիզները: Պատահական չէ, որ դրանցից 5-ը հեղինակությամբ ուղարկվում էին վրձնի նշանավոր վարդետին բնորոշ անհանգիստ գույների բերում խաղով: Հարկ է առանձնացնել Ուկրաինայից եկած Պետո Իգոր

«ՆՈՐՈՒԹՅՈՒՆ ՍԵՐՎԻՍ»

տուրիստական ֆիրման առաքարկում է անհատական եւ խմբային նոր արտասահմանյան շրջագայություններ

Լիբանան	7 օր	(Երեւան-Բեյրութ-Երեւան)
Հարավային Կորեա	6 օր	(Երեւան-Սեուլ-Երեւան)
Հորդանան	7 օր	(Երեւան-Ամման-Երեւան)
Սիրիա	7 օր	(Երեւան-Ամման-Հալեպ-Երեւան)
Հունաստան	4 օր	(Երեւան-Սալոնիկ-Երեւան)
Իտալիա	4 օր	(Երեւան-Վենետիկ-Երեւան)

✔ Բոլոր ուղերթները կատարվում են «Ռուսական ավիագծեր» ավիաընկերության հարմարավետ օդանավերով:

✔ Ելի փաստաթղթերի եւ մուտի այցագրերի ձեւակերպումը ամենասեղմ ժամկետներում:

✔ Խմբային զբոսաշրջիկներին զեղչ է արվում:

✔ Շրջագայության արժեքի մեջ մտնում են ինքնաթիռի տոմսը, հյուրանոցում մնալը, սնունդը, որոշակի հանակության ուղեբեռի անվճար փոխադրումը, օդանավակայանում դիմավորումը եւ հրաժեշտը:

Ուղեւորության պայմանների եւ թռիչքի օրերի մասին կարելի է իմանալ 52-43-51 հեռախոսահամարով:

Ֆիրմայի հասցեն. Երեւան Բաշինջյան 28, 3-րդ հարկ:

AIRLINES OF AVIA

«ԱՎԻԱ» ֆիրման կազմակերպում է չվերթներ

ԽԱԲԱՐՈՎՍԿ-ԵՐԵՎԱՆ-ԽԱԲԱՐՈՎՍԿ

Թռիչքները կատարվում են Օմսկ քաղաքով:

Տեղեկությունների համար զանգահարել 56-49-78, 58-26-53

ENTERPRISE Mercury

«Mercury enterprise»-ը

հերթական անգամ անցկացնելով ինվեստիցիոն գործընթացը բնակչությանը հնարավորություն է ընձեռում խնայողությունները պահպանել գերարժեզրկման ոտոցեսներից: Ֆիրմայի մասնագետները այս անգամ առաջարկում են ներդրումների հետեւյալ տարբերակները.

1. Եռամսյա ավանդների դեպքում- 15 % ամսական, որը ժամկետի վերջում կկազմի 45 %

2. Վեցամսյա ավանդների դեպքում- 20 % ամսական, որը ժամկետի վերջում կկազմի 120 %

«Mercury enterprise»-ը

երաշխավորում է ձեր գումարների առպահովվածությունը՝ արժեզրկման պայմաններում ամենակայուն արդյունք հանդիսացող անշարժ գույքով:

Երեւան, Սայաթ-Նովայի 19, «Աճի» հյուրանոց, 6-րդ հարկ 636 սենյակ 594-636

Հրավիրում ենք գործարար մարդկանց հաճախադեպելու դեպի ՕՄՍԿ եւ ԽԱԲԱՐՈՎՍԿ բեռներ տեղափոխելու համար:

Հեռախոսներ
58-26-53, 56-49-78

ՀԱՅԿԱԿԱՆ ԾՐԱԳՐԵՐ

«Հայկական ծրագրեր» ընկերությունն առաջարկում է լավագույն հաշվապահական ծրագրերը ԱՊՀ երկրներում:

Հեռ. 252463, 254758, 584545

Վարձով բնակարան հաղաքի կենտրոնում

Առաջարկում է երեք սենյականոց կահավորված, բարեկարգ բնակարան ընդարձակ խոհանոցով, անհրաժեշտ հարմարություններով եւ ավտոնանակով:

Վարձը տարադրամով:
Հեռ: 55-32-59

Փայլուն տեսողություն

«ՕԳՆՈՒԹՅՈՒՆ» կենտրոնը կազմակերպում է տեսողության լավացման կուրսեր ըստ ամերիկյան հայտնի ակնաբույժ Բեյթսի մեթոդի, որը տեսողական խանգարումների բուժման լավագույն եղանակն է: Մենք խոստանում ենք փայլուն արդյունքներ բոլոր նրանց, ովքեր ունեն տեսողության հետ կապված որոշ խնդիրներ եւ կօգտվեն մեր մասնագետների ծառայություններից:

Հեռ. 34-09-61, 61-61-95

KLIKIA T.T.S.

«Կիլիկիա - S.S.U.» - ընկերությունը առաջարկում է վարկերի ընդունման նոր տարբերակ.

Երկարաժամկետ վարկերի դիմաց վճարվում է

50% 3 ամսյա պայմանագրի դեպքում
120% 6 ամսյա պայմանագրի դեպքում
300% 1 տարվա պայմանագրի դեպքում

Կնքված պայմանագրերը մնում են ուժի մեջ:

Սայաթ-Նովայի պող. «Աճի» հյուրանոց, 7-րդ հարկ, 730, 736 սենյակ

Վարկերի ընդունումը կատարվում է ժամը 10^{00}-ից 14^{00}-ը երեքշաբթի, չորեքշաբթի եւ հինգշաբթի օրերը:

Հեռ. 58-11-10, 59-43-70

PUBLISET

ENTERPRISE Mercury

ՁԵՋ ԸՆՁԵՌՎՈՒՄ Է ԲՆԱԿԱՐԱՆԻ ԱՊԱՀՈՎ ԳՆՄԱՆ ԱՆՆԱԽԱԴԵՊ ՊԱՐԱՊՈՐՈՒԹՅՈՒՆ

Դուք կատարում եք սկզբնական վճարումը եւ այնուհետեւ ունենալով 3 ամիս ժամանակ վճարելու մնացյալ գումարը, որից հետո դուք դառնում եք բնակարանի սեփականատեր

«Աճի» հյուրանոց, 7 րդ հարկ, 711 սենյակ հեռ 565649

Էմինաժից 100 հազար ցուցանմուշ չի անհետացել

Էմինաժի փոխտնօրեն Վլադիմիր Մատվեեւը հերքեց լրատվության որոշ միջոցների հաղորդումները թանգարանի 100 հազար ցուցանմուշի անհետացման վերաբերյալ, որն իբր բացահայտվել էր ռազմական մարմինների ստուգման ընթացում: Վ. Մատվեեւը հայտնեց, որ նշված աշխատակիցների վերջին ստուգումը կատարվել է 1979 թվականին: Այն ժամանակ որոշվել էր անցկացնել էմինաժի ցուցանյութերի «ամբողջական» ստուգում, որը մինչեւ օրս շարունակում է հաստատես ստեղծված վերահսկման բաժինը: Ներկայումս գույքային համարներ են տացել 2662948 ցուցանմուշներ: Սակայն այդ ցանկում առարկաներն զգալիորեն ավելի շատ են, քանի որ 1 համարով կարող է նշվել, օրինակ, մի ամբողջ լրակազմ: Առայժմ ստուգված չէ միայն դրամագիտության բաժինը, որտեղ են բաղդադար կարծանագրվի ավելի քան 1 միլիոն գույքահամար: Էմինաժի ղեկավարությունը գտնում է, որ կեղծ լրատվության տարածումը որոշակի նպատակ ունի: Որոշ հնավաճառներ, փորձելով Արեւմուտքում բարձր գներով իրացնել արվեստի մի շարք առարկաներ, ոմանում են, թե դրանք էրմիտաժի հավաքածուից են: Ներկին գործերի պետերբուրգի եւ մարզի գլխավոր վարչության մամուլի ծառայությունը նույնպես հերքում է որեւէ ստուգում անցկացվելու փաստը: Ի.Ծ

Պարսից ծոցում զոհվեց երկու ռուս նավաստի

Հուլիսի լույս 5-ի գիշերը Պարսից ծոցի հարավային մասում վթարի հետեւանքով խորտակվել է ռուսական «Նավթոլեռ Սախարով» բեռնանավը, հայտնեց Հյուսիսային ծովային նավագնացության ոլեի ծովագնացության անվտանգության գծով տեղական Միխայիլ Սուսլինը: Պարյունի եւ հրդեհի հետեւանքով զոհվել են էլեկտրաեռակցող Կոլյուբենկոն եւ մեխանիկի օգնական Ալեքսոն: 25 անդամների փրկել է SOS ազդանշան ստացած «Պյոտր Ստեպանով» շոգենավը: Սուսլինի խոսքերով, նավաստիներին հասցրել են Բահրեյնի նավահանգիստ, իսկ այնտեղից ինքնաթիռով՝ Ռուսաստան: Նավի բարձրացման հարցը կլուծվի ավելի ուշ, հայտնի դառնան վթարի հանգամանքերը հետաքննող հանձնախմբի եզրակացությունները, հայտնեց Սուսլինը: Ի.Ծ

Հանրամատչելի ֆախս-հեռախոս

«Հյուսիսերգեր» ֆիրման մշակել է նոր ինքնաթիռ սարք՝ «Պուբլիֆախս», որը նորույթ է հեռահաղորդակցության բնագավառում: Սարքի կշիռը 40 կգ է, երկարությունը՝ 50 սմ, փոքր ինչ մեծ է կախովի հեռախոսներից: Այն գործում է բացառապես «հիշողություն» ունեցող վարկային քարտերով: Այդ փոքր հեռախոսախցիկը հնարավորություն է տալիս թե զանգահարել ու լուսապատճեն (ֆախս) ուղարկել եւ թե ստանալ դրանք: Ֆիրման մտադիր է սարքը փորձարկել օդանավակայաններում, առեւտրի կենտրոններում, երկաթգծի կայաններում: «Պուբլիֆախսի» վարձը հաշվարկվում է ոչ թե ըստ աշխատանքի տեւողության, այլ ըստ հաղորդված էջերի քանակի: Ենթադրվում է, թե բոլոր նախազգուշական միջոցները ձեռնարկվել են սարքի նկատմամբ վանդալիզմը կանխելու նպատակով:

Հիմնադիր եւ խմբագրություն՝ «Ազգ» թերթի հիմնադիր խորհուրդ

Գլխավոր խմբագիր ՅԱԿՈԲ ԱՐԵՏԻՔԵԱՆ / հեռ. 521635

Խմբագիր ՀԱՍԼԵՑ ԳԱՍՊԱՐԵԱՆ / 581841

Տնօրեն ՍԱՐԳԻՍ ՍԱՐԳՍԵԱՆ / 562863

Apple® Macintosh® համակարգչային օժանդակ «Ազգ» թերթի

Azg armenian daily

Editor H.AVEDIKIAN / phone: 521635

47 Hanrapetoutian st., Yerevan, Armenia, 375010

Թերթի ձեւավորման եւ տարատեսակների հեղինակ ՊԱՎԵԼ ԴԱԼԼԱՔՅԱՆ

digitised by A.R.A.R.@