Ազգ

AZG
armenian newspaper

Հոկտեմբեր 24
1992
Շաբաթ

օրաթերթ
Բ տարի, թիւ 116 (208)
գինը 2 ռ.

Երեւան 375010
Հանրապետության 47

դասիչ 69149

հեռ. 581841, Ֆաքս 562941, տելեքս 243266 CPIRI SU

Թուրքիայից ցորենի առաջին բեռնաթափումները կկատարվեն եկող շաբաթ

Երեկ Հայաստանի վարչապետ Խոսրով Հարությունյանն այցելեց Ախուրյան կայարան եւ ծանոթացավ Թուրքիայից ուղարկվող հացահատիկի ընդունման նախապատրաստական աշխատանքներին: Նախատեսվում է, որ դրանք կավարտվեն վաղը եւ ցորենի առաջին բեռնաթափակները կկատարվեն եկող շաբաթ:

Գյումրիում ունեցած աշխատանքային հանդիպումից հետո վարչապետը մեկնեց Թումանյանի շրջան, որ Վրաստանին սահմանակից Ջիլիզա գյուղում ծանոթացավ այն ճանապարհի շինարարության ընթացքին, որը Ալավերդի քաղաքը կկապի Վրաստանի հայաբնակ շրջաններին: ■

Լեւոն Տեր-Պետրոսյանը հանդիպեց Էդուարդ Շեւարդնաձեի հետ

Երեկ Թբիլիսիում տեղի ունեցած հայ-վրացական բանակցությունները տեւեցին երկու ժամ, որի ընթացքում ճշտվեցին Հյուսիսային Օսիայում պայթյունի հետեւանքով երկու հանրապետություններում ստեղծված իրավիճակը, շրջանային հաղորդակցության, կազմակերպչական եւ տեխնիկական բնույթի այլ հարցեր, որոնք հիմնականում կապված էին երկաթուղու կայուն աշխատանքի եւ Փոթիից ու Բաթումից ցորենի տեղափոխման խնդիրների հետ: Այդ մասին մեզ հաղորդեց Հայաստանի նախագահի մամուլի քարտուղար Ռուբեն Շուգարյանը: Հաղորդման համաձայն, առանձնազրույցներ են ունեցել Լ. Տեր-Պետրոսյանն ու Է. Շեւարդնաձեն, ինչպես նաեւ պետնախարար Վիգեն Չիտեչյանն ու վարչապետ Թենգիզ Սիգուան: Կողմերի գնահատմամբ, հանդիպումն անցել է հաջող: Նույն օրը Հայաստանի պատվիրակությունը վերադարձավ Երեւան: ■

ԱԴՐԲԵՋԱՆՑԻՆԵՐԸ ԹՈՂՆՈՒՄ ԵՆ ՀԱԴՐՈՒԹԻ ՇՐՋԱՆԻ ԳՅՈՒՂԵՐԸ

Թշնամին նահանջում է նաեւ Ղոչազից

«Սնարֆ» գործակալության թղթակիցը Ստեփանակերտից հաղորդում է, թե անցած գիշերվա ընթացքում Ղարաբաղի ռազմաճակատներում լուրջ փոփոխություններ տեղի չեն ունեցել: Հոկտեմբերի 22-ի եւ լույս 23-ի գիշերը գնդակոծվել եւ հրետակոծվել են ԼՂՀ ինքնապաշտպանության ուժերի դիրքերը Մարտունու շրջանում: Միաժամանակ զենքի տարբեր տեսակներից հրետակոծվել է Հադրութի շրջանի Էղիլլու գյուղը: Տուժածների մասին տեղեկություններ չկան:

Ինչպես երեկ «Սնարֆ»ի թղթակիցն հայտնել է ԼՂՀ ԳԽ պաշտպանության եւ պետանվտանգության մշտական հանձնաժողովի նախագահ Վալերի Բալայանը, Ղարաբաղի Հադրութի շրջանում մի շարք հայկական գյուղեր ազատագրվել են ադրբեջանական բանակից: Նա հայտնել է նաեւ, թե վերջին մի քանի օրերի ընթացքում Լաչինի մարդասիրական միջանցքի մատույցներում ծավալված մարտերի հետեւանքով ադրբեջանական կազմավորումներն ստիպված են եղել նահանջել հյուսիս՝ թողնելով Ղոչազ գյուղը:

Միաժամանակ ռազմական մասնագետներն այն կարծիքին են հայտնել, որ տրեռն ընկնելուց հետո ռազմական գործողությունների ակտիվությունը նկատելիորեն կնվազի:

Հիշեցնենք նաեւ, որ նախօրեին ինքնապաշտպանության ուժերը բռնամուց ազատագրել էին նաեւ Խրմանլար գյուղը: ■

Ադրբեջանական կողմը չի կատարում պարտավորությունները

Ինչպես հաղորդում է «Սնարֆ» գործակալությունը, երեկ կեսօրից հետո տանկերից, հաուբիցներից եւ ականանետներից հրետակոծվել են Իջեւանի շրջանի սահմանամերձ գյուղերը: Հայաստանի պաշտպանության նախարարությունից հայտնում են, որ չնայած պայմանավորվածության ձեռք բերմանը, ադրբեջանական կողմը դուրս չի բերում իր կազմավորումները եւ մարտական տեխնիկան սահմանամերձ գոտուց: Այդ փաստը արձանագրվել է ռուսաստանյան դիտորդների կողմից, որոնք վկայել են նաեւ, որ հայկական կողմը պատասխան գործողությունների չի դիմել:

Այսօր Իջեւանի եւ Ղազախի շրջանների սահմանագծում պետք է սկսվի զինված կազմավորումներին հետ քաշումը, որը թույլ կտա վերականգնել երկաթուղին եւ գնացքների երթեւեկությունը: Այսօր հայ-ադրբեջանյան սասմանագծում տեղի կունենա նաեւ երկու հանրապետությունների մասնաշների ներկայացուցիչների հանդիպումը: ■

Թուրք բանակը մտավ Իրաք

Վարչապետ Սուլեյման Դեմիրելը երեկ հաստատեց, թե Հարավային Թուրքիայում իրական աղյսամբական խմբավորումների եւ հատկապես PKK-ի դեմ ձեռնարկած գործողությունները ծավալվել են նաեւ իրաքյան սահմաններից ներս: 5000 հոգանոց թուրքական մի զորախումբ, օդանավերով տասնյակներով տեղափոխված, երեկ 10 կմ խորացել է Հյուսիսային Իրաք: Դեմիրելն իր բանակի գործողություններն արդարացրեց որպես «օրինական անվտանգության օպերացիա»: Թուրքական հեռուստատեսությունը երեկ գիշեր ցույց տվեց պատերազմական գործողությունների ահավոր տեսարաններ, օդուժի եւ ծանր հրետանու մասնակցությամբ: Զոհերի քանակի մասին առայժմ որեւէ տեղեկություն չկա: Թուրքական բանակին դիմագրավում են PKK-ի շուրջ 7 հազար զինյալներ: ■

Քլինթոն 47, Բուշ 28, Պերո 19 տոկոս

1008 ընտրողների մոտ Wall Street Journal-ի եւ NBC News-ի համատեղ անցկացրած սոցիոլոգիական հարցման վերջին արդյունքներով նախագահական թեկնածուն 47 տոկոսով մեծ ծաղես առաջ է անցել նախագահ Բուշից, որը վայելում է ընտրողների միայն 28 տոկոսի վստահությունը, մինչ անկախ թեկնածու Պերոն 19 տոկոսով վերագրավել է 3-րդ դիրքը: Հասարակական հարցման արդյունքները ցույց են տալիս նաեւ, որ Քլինթոնի վայելած վստահությունն ավելի կայուն է, քան Բուշինը: Նրա թիկունք կանգնողներից 76 տոկոսը հաստատել է, թե ոչ մի պարագայում չի փոխի իր մտադրությունը, մինչ Բուշի կողմնակիցները միայն 65 տոկոսով են ինքնավստահ: Հատկապես տնտեսության գծով նախագահի հաղթականությունն ամենաիչ ժողովրդականությունն է վայելում վերջին 4 տարիներին: Այս կողմից ամերիկյան արդյունաբերական ձեռնարկություններն ու առեւտրական ընկերությունները ցարդ 205 միլիոն դոլար են ծախսել ընտրական նպատակներով: ■

Մերը, խորվաթ եւ իսլամ հրամանատարների հանդիպում

Հարավսլավիայում ՄԱԿ-ի խաղաղապահ ուժերի հրամանատար Ֆիլիպ Մորիանի ներկայությամբ երեկ առաջին անգամ իրար մոտ եկան սերբ, խորվաթ եւ իսլամ հակամարտ կողմերի հրամանատարները եւ ինքնակեցին միջազգային մարդասիրական օգնություններին արգելք չդառնալու պայմանները: Այս կողմից, Մ. Նահանգների ներկայացուցիչը ՄԱԿ-ի Անվտանգության խորհրդին հանձնեց նախկին Հարավսլավիայում հաղթաթղթերի ջարդերի, անդամահատվածների, բանտարկյալների տանջահարման եւ ուննեցվածքի հանդման մասին մի նոր տեղեկագիր: Նման մի տեղեկագիր հանձնվել էր անցյալ ամիս: ■

Հակառակորդի մեծ կուտակումներ Կրասնոսելսկի սահմաններին

Ինչպես հաղորդում է «Սնարֆ» գործակալությունը, Հայաստանի պատեցազության նախարարությունից տեղեկացրել են, թե հոկտեմբերի 22-ի երեկոյան ադրբեջանական բանակը չորժամյա հրետակոծության է ենթարկել Տաուշի շրջանի սահմանամերձ Մովսես եւ Այգեձոր գյուղերը: Թշնամին օգտագործել է տանկեր, հետեւակի մարտական մեքենաներ, «Գրադ» կայանքներ եւ ականանետներ: Հայկական ուժերը ստիպված են եղել պատասխան կրակ բացել:

Միաժամանակ գնդակոծության են ենթարկվել նաեւ Սիսիանի շրջանի հայկական սահմանապահ ուղեկալները: Հետեւանքների մասին տեղեկություններ չեն հայտնվում:

«Նոյյան տապան»ը տեղեկացնում է, թե հոկտեմբերի լույս 23-ի գիշերը հրետակոծվել են Տաուշի շրջանի Մովսես, Ներքին Կարմիրաղբյուր, Այգեձոր եւ Չինարի գյուղերը: Կան ավերածություններ: Նույն գիշեր ծանր հրետանուց կրակ է բացվել նաեւ Վարդենիսի շրջանի Սողմ ավանի ուղղությամբ: Տուժածներ չկան:

Նույն գործակալությունը վկայակոչելով Կրասնոսելսկի շրջանի պարեւտասան տվյալները, տեղեկացնում է, որ թեեւ իրավիճակը շրջանում անցած գիշեր հանգիստ է եղել, այնուամենայնիվ նկատվում է լարվածություն, հանի որ Գետաբեկի շրջանի սահմանամերձ հատվածում նկատվում են բշնամու մարտական տեխնիկայի եւ կենդանի ուժի մեծ կուտակումներ:

Մնացած շրջաններում իրավիճակը համեմատաբար հանգիստ է եղել: ■

Մոսկվայում Ֆրանսիայի դեսպանատունը հերթում է հայերին «Միրաժ» վաճառելու լուրը

Մոսկվայում Ֆրանսիայի դեսպանատունը հերթել է Ադրբեջանի այն հայտարարությունը, համաձայն որի Հայաստանը Ֆրանսիայից գնել է «Միրաժ» տիպի ինքնաթիռներ: Դեսպանատան պատասխանատու ներկայացուցիչը «ԻՖ»ի թղթակցին հայտնել է, թե Փարիզը *«մտադիր չէ խորացնել Հայաստանի եւ Ադրբեջանի հակամարտությունը»* եւ որ Ֆրանսիան չի զբաղվում հակամարտության կեսեր զենքի առաքումով:

Թեեւ Ֆրանսիայում բնակվում են «զգալի թվով» հայեր, ճշտել է նա, դա չի նշանակում, թե Փարիզը հանդես է գալիս Հայաստանի կողմից: *«Մենք չեզոքություն ենք պահպանում»*, շեշտել է Մոսկվայում Ֆրանսիայի դեսպանատան ներկայացուցիչը:

Հիշեցնենք, որ ադրբեջանական կողմը լուրեր էր տարածել նաեւ, թե հայերը Մ. Նահանգներում եւ Ֆրանսիայում գնել են «Ֆանտոմ» տիպի ինքնաթիռներ: ■

Շարունակվում են բախումները Տաջիկստանի հարավում

Ինչպես «ԻՖ»ին հաղորդեց Տաջիկստանի Ազգային անվտանգության կոմիտեի հասարակական անվտանգության վարչության պետ Ռուսմոն Երովը, հոկտեմբերի 22-ին Կուրգան-Տյուբեի մարզի Կոլխոզաբադ շրջկենտրոնի մատույցներում տեղի էին ունենում մարտական գործողություններ: Դրանց մասնակցում էին հաղթական տարբեր կողմնորոշում ունեցող հականարտ խմբավորումներ, որոնցից մեկն իր ձեռքում է պահում Կուրգան-Տյուբեն, իսկ մյուսը վերահսկում է Կոլխոզաբադը:

Ու. Երովի խոսքերով, շրջկենտրոնի մատույցները գնդակոծվում էին ավտոմատ զենքի բոլոր տեսակներից, ինչպես նաեւ զրահատեխնիկայից: Փոխհրաձգության հետեւանքով կան զոհեր, որոնց թիվը դեռ հայտնի չէ: Երեկ բախումները Կոլխոզաբադի շրջանում շարունակվում էին:

Հոկտեմբերի 22-ին Կոլխոզաբադի ճանապարհին սպանվել է Կուրգան-Տյուբեի ներքին գործերի բաժնի պետը:

Ու. Երովը նշեց, թե շարունակվում են Դուշանբե քաղաքի փախստականների նորանոր խմբեր, որոնց թիվը հասնում է 40 հազարի: ■

Ռուս դեմոկրատները մտահոգված ռեւանշի սպառնալիքով

«Դեմոկրատական Ռուսաստան» եւ «Ռադիկալ դեմոկրատներ» խորհրդարանական խմբակցությունները գտնում են, որ Ռուսաստանում կա *«ռեւանշիստական ուժերի իշխանության գլուխ գալու սպառնալիքը»*: Դա կարող է տեղի ունենալ արդեն այս տարի, Ռուսաստանի ժողովրդազամավորների 7-րդ համագումարում: «ԻՖ»ին տված հայտարարության մեջ այդ խմբակցությունները ամբողջովին կիսում են Անդրեյ Կոզիրեւի, Միխայիլ Պոլտորանինի եւ Գենադի Բուրբուլիսի մտահոգությունը երկրում ստեղծված իրավիճակի կապակցությամբ:

Դեմոկրատական ուղղվածության խորհրդարանական խմբակցությունները որպես ծայրահեղական բնույթի միջոցառում են գնահատել ընդդիմության կողմից հոկտեմբերի 24-ին Մոսկվայում կազմակերպվող համաժողովրդական «Վեչե-2» հավաքը:

Դեմոկրատները հատկապես մտահոգված են Ռուսլան Խասբուլատովի փաստացի բռնատիրությամբ: *«Հաշվի առնելով նրա առողջական վիճակը եւ վարվելակերպի սնկանխագուշակելիությունը, կարելի է գալ հետեւյալ եզրակացության. վտանգի է ենթարկվում ոչ միայն նախագահի եւ կառավարության ներկայիս կուրսը, այլ նաեւ զարգացման հաղթակիրճ ճանապարհի պահպանման հնարավորությունները»*, ասվում է երկու խմբակցությունների հայտարարության մեջ: ■

Կատարի բախումներ հնդկական Քաշմիրում

Երեկ ոստիկանության հետ կատարի բախումներ տեղի ունեցան հնդկական Քաշմիրում, որտեղ վերջին շաբաթներին իրավիճակը խիստ լարվել էր դարձյալ: Սպանվեցին եւ վիրավորվեցին մի քանի տասնյակ մարդ: Այսօր կացությունը կարող է ավելի եւս լարվել, նկատի ունենալով պակիստանյան Քաշմիրից բազմահազար սիկխերի հնդկաստանի սահմաններից ներս ցույցի գնալու սպառնալիքը: ■

digitised by A.R.A.R.@

Վիգեն Չիտեչյան. «Ռուսաստանն ամեն ինչ անում է գազատարի վթարը վերացնելու համար»

Հայաստանի նախագահը եւ պետնախարարը մեկնեցին Վրաստան

Երեկ Հայաստանի կառավարությունում անցկացված բրիֆինգի ժամանակ մամուլի ծառայության ղեկավար Վլադիմիր Մանոյանը անդրադառնալով Հայաստան մտնող գազատարի վթարի մանրամասներին, նշեց, որ այն տեղի է ունեցել հոկտեմբերի 20-ին, ժամը 3:55, Հյուսիսային Օսիայի Կամբիլեևկա գետի վրայով անցնող հիմնական գազամուղի վրա, որի հետեւանքով շարից դուրս են եկել 300 մետր երկարությամբ 1400 մմ տրամագծով հատվածը եւ չորս հենարաններից երկուսը: Այդ պահից գազամատակարարումը լիովին դադարեցվել է, բայց նույն օրը հայ շինարարների մասնակցությամբ սկսվել են վերականգնողական աշխատանքները, իսկ ժամը 21-ին հաջողվել է միացնել 700 մմ տրամագծով պահեստային գազամուղը, որի շնորհիվ երեկոյան վերականգնվել է գազամատակարարումը խիստ սահմանափակ ֆանակությամբ:

Իր հերթին, Հայաստանի պետական նախարար Վիգեն Չիտեչյանն ավելացրեց, որ այդ առթիվ տարվում է հետաքննություն եւ ըստ նախնական տվյալների, գազատարի պայթյունը եղել է դիվերսիայի հետեւանք:

Հայաստանի ղեկավարությունն անմիջական կապի մեջ է գտնվում Վրաստանի, Հյուսիսային Օսիայի եւ Ռուսաստանի ղեկավարությունների հետ:

Վթարի վայր ժամանած Հայաստանի եւ Ռուսաստանի կառավարական պատվիրակներն ամեն ինչ անում են, որպեսզի ըստ նախնական ծրագրի երկու շաբաթվա ընթացքում վերանորոգումն արագ ավարտվի:

Պահեստային խողովակով Հայաստան է մտնում մեկ միլիոն խմ գազ, որի ունեցած ճնշումն առայժմ թույլ չի տալիս ստանալ բավականաչափ էլեկտրաէներգիա եւ աշխատացնել հանրապետության արդյունաբերությունը: Պետնախարարի կարծիքով, դժվար է ասել, թե ով է վճարելու վթարի պատճառած վնասների համար, որովհետեւ հետաքննությունը դեռեւս չի պարզել, թե ով է մեղավորը: Իսկ թե ինչպես պետք է Հայաստանն այսուհետ պաշտպանվի նման դիվերսիաներից, այդ հարցը, պրն. Չիտեչյանի մեկնաբանությամբ, պետք է նվի միջազգային եւ միջպետական պայմանագրերում: Այսինքն, Հայաստանը պետք է դասեր քաղի եւ միջկառավարական պայմանագրերում արձանագրի երկու կողմերի պատասխանատվությունը: Պետնախարարը նշեց նաեւ, որ եթե մինչեւ նոյեմբերի 10-ն ավարտվեն գազատարի վերականգնման աշխատանքները, առա սկզբունորեն, ըստ կնքված համաձայնագրերի, 10 միլիոն խմ գազ կարող է մտնել Հայաստան: Թեեւ, պրն. Չիտեչյանի կարծիքով, միշտ չէ, որ այդ պայմանավորվածությունները կատարվում են:

Ծանր վիճակ է նաեւ բենզինի եւ մազութի առաքման բնագավառում: Խոսացվել է պետական հիմնարկներին բենզինի մատակարարումը: Առաջիկա 4 օրվա ընթացքում Հայաստան կմտնի բենզինով բեռնավորված երեք շարասյուն: Հնարավորության դեպքում հանրապետությունը կներմուծի նաեւ մազութ, որովհետեւ եղած պաշարները կբավարարեն մեր պահանջների ընդամենը 20 տոկոսը, իսկ ձմռանը ջեռուցումն ապահովելու համար նախ եւ առաջ կզգացվի մազութի անհրաժեշտություն:

Իսկ որպեսզի ներկա պայմաններում մենք կարողանանք դուրս գալ ստեղծված գերծանր կացությունից, բոլոր նախարարություններին եւ գերատեսչություններին կարգադրված է խոսագույն ձեւով սահմանել էներգահսկողություն, անջատել աղօրիների միացումները եւ կարգուկանոն հաստատել վառելիաէներգետիկ համակարգում:

Երեկ մամուլի ասուլիսից հետո Հայաստանի նախագահը եւ պետնախարար Վ. Չիտեչյանը մեկնեցին Վրաստան՝ աշխատանքային հանդիպումներ ունենալու ԳԽ նախագահ Շեւարդնաձեի եւ վարչապետ Սիգուայի հետ:

Այսօր Լ. Տեր-Պետրոսյանն ու Վ. Չիտեչյանը կմեկնեն Մոսկվա, հանդիպելու Բ. Ելցինի եւ Ե. Գայդարի հետ:

Հ. Ա.

Պատերազմի հետեւանքով ավերվել է ԼՂՀ բնակելի ֆոնդի եւ արդյունաբերական օբյեկտների մի մասը

Մարտունի շրջկենտրոնի բնակելի ֆոնդի կեսից ավելին ավերվել է անընդհատ հրետակոծությունների եւ ռմբակոծությունների հետեւանքով: Գործնականում տուժել են բոլոր արդյունաբերական օբյեկտները: Այդ մասին «Ազատ»-ի թղթակցին հաղորդեց Մարտունիի շրջգործկոմի նախագահի տեղակալ Միխայիլ Հովհաննիսյանը: Նրա խոսքերով, վերականգնողական աշխատանքները հետաձգվում են, քանի որ շինանյութի եւ վառելիքի բացակայության պատճառով: Շրջկենտրոն առաքվող վառելանյութի միայն 8-10 տոկոսն է բավարարում տեղական ժողտնտեսական համալիրի պահանջները: Դրանով են բացատրվում նաեւ գյուղատնտեսական աշխատանքների դանդաղ տեմպերը, հատկապես աշնանացանը: Ընդ որում, դպրոց է դուրս գալիս աշխատունակ բնակչության 30 տոկոսը, քանի որ մնացածը զորակոչված են Լեռնային Ղարաբաղի ինքնապաշտպանության ուժերի շարքերը:

Ինչպես «Ազատ»-ի թղթակցին հաղորդեցին ԼՂՀ Գերագույն խորհրդում, այդպիսի անմխիթար վիճակ է նաեւ Լեռնային Ղարաբաղի այլ շրջաններում: ■

ԼՂՀ մշակութային արժեքները եւ արխիվային փաստաթղթերը պետք է դուրս բերվեն հանրապետությունից

Հայաստանի մշակույթի աշխատողների միության Ղարաբաղի մասնաճյուղի աշխատակիցները հանդես են եկել Ղարաբաղի պատմական արժեքները պատերազմի ոչնչացումից փրկելու նախաձեռնությամբ:

Ինչպես «Ազատ»-ի թղթակցին ասաց ժողովրդական կրթության նախարարության, ԼՂՀ գիտության, մշակույթի եւ սպորտի պատասխանատու աշխատակից Արտո Մարտիրոսյանը, արժեքավոր արխիվային փաստաթղթերի եւ ցուցանմուշների պատճենները, որոնք վերաբերում են Ղարաբաղի պատմությանը, այժմ գտնվում են Երեւանի, Մոսկվայի, Սանկտ-Պետերբուրգի, Թբիլիսիի, արտասահմանյան շատ հաղարների թանգարաններում: Հայաստանի միջամտությամբ այդ նմուշների մի մասը կարելի է վերադարձնել Լեռնային Ղարաբաղին:

Այդուհանդերձ, ընդգծել է Մարտիրոսյանը, շրջանի պատմությունը պահպանելու համար հարկավոր է ժամանակավորապես ԼՂՀ տարածքից դուրս բերել արխիվների եւ մշակութալուսավորչական վարչությունների ունեցվածքը: Նա հաղորդել է, որ առաջիկայում հայկական մշակույթի կենտրոնում՝ Շուշիում, պետք է բացել Լեռնային Ղարաբաղի Հանրապետության արխիվային փաստաթղթերի գրադարան:

■

Ղարաբաղի կոմպոզիտորների ստեղծագործական հաշվետվությունը Երեւանում

Այս օրերին Երեւանում տեղի է ունենում նոր հայկական երաժշտության աշնանային փուլը, որի ժամանակ կհնչեն նաեւ Լեռնային Ղարաբաղի կոմպոզիտորների ստեղծագործությունները:

Ինչպես «Ազատ»-ի թղթակցին ասաց փառատոնի մասնակից, Ստեփանակերտի Սայար-Նովայի անվան երաժշտական ուսումնարանի դասախոս Սերգեյ Մարկոսյանը, մայրաքաղաքի բնակիչներին կներկայացվեն խաղաղ հաղորդների ու գյուղերի հրետակոծման եւ ռմբակոծման պայմաններում ստեղծված աշխատանքները:

Նախատեսվում է, որ մոտակա օրերին տեղի կունենա նաեւ բարեգործական համերգ, որն ամբողջությամբ կազմված կլինի Ղարաբաղի վարպետների ստեղծագործություններից:

Իսկ Ղարաբաղի կոմպոզիտորներն *«այժմ զբաղված են անկախության համար մարտնչող երիտասարդ հանրապետության պետական օրհներգը ստեղծելով»*, հաղորդեց Սերգեյ Մարկոսյանը: ■

Արեւմուտքը պետք է ավելի ակտիվ դեր խաղա

Ադրբեջանի վարչապետ Ռահիմ Հյուսեյնովը կոչ արեց Արեւմուտքին ավելի ակտիվ դեր ստանձնել ղարաբաղյան հակամարտության կարգավորման գործում: Այդ մասին նա հայտարարեց Մոսկվայում Իտալիայի, Բելգիայի, Շվեդիայի դեսպանների հետ հոկտեմբերի 22-ին տեղի ունեցած հանդիպման ժամանակ, որում համատեղության կարգով իրենց պետությունները կներկայացնեն նաեւ Ադրբեջանում: Ընդունելությանը ներկա էր նաեւ Մոսկվայում Հոլանդիայի դեսպանը, որը Բաքու էր ժամանել որպես հյուր: Հյուսեյնովը նշեց, թե «Հայաստանի ագրեսիան Ադրբեջանի դեմ եւ չդադարող մարտական գործողություններն արգելակում են հանրապետության տնտեսական զարգացման ընթացքը»: Վարչապետի խոսքերով, հակամարտության դադարեցման դեպքում Ադրբեջանն ի վիճակի է կարճ ժամանակում երեք անգամ ավելացնել նավթի արդյունահանումը եւ հասցնել այն տարեկան 35 միլիոն տոննայի: Վարչապետը տեղեկացրեց դեսպաններին, թե այն բանից հետո, երբ Ադրբեջանը հրաժարվեց մտնել ԱՊՀ կազմի մեջ, Հանրակցությունը ոչ մի ճնշում չի գործադրում հանրապետության վրա: Նա նշեց նաեւ, թե Ռուսաստանը կարող է շատ բան անել հայ-ադրբեջանական հակամարտության կարգավորման համար: Նույն օրը դեսպանները մեկնեցին Մոսկվա: Նախօրեին նրանք հանդիպել էին հանձնել իրենց հավատարմագրերը: ■

ԱՄՆ-ում Ադրբեջանի գործերի ժամանակավոր հավատարմատար

Ինչպես հայտնի դարձավ «Թուրան» գործակալությանը, նախագահ Աբուլֆազ Էլչիբեյի հրամանագրով 32-ամյա քաղաքականագետ Ջեյհուն Սոլտազադեն նշանակվել է ԱՄՆ-ում Ադրբեջանի գործերի ժամանակավոր հավատարմատար: Նա ավարտել է արեւելագիտության ֆակուլտետը արաբերենի ուսուցիչ-թարգմանչի մասնագիտությամբ: Երկու տարի որպես թարգմանիչ աշխատել է Հարավային Եմենում: Նա փիլիսոփայական գիտությունների թեկնածու է, վերջին 4 տարիների ընթացքում զբաղվում է քաղաքականագիտությամբ: «ԱՄՆ-ում ես պիտի զբաղվեմ դեսպանության հնմնադրման հարցերով, ինչպես նաեւ տեղեկացնեմ ամերիկյան հասարակությանը եւ պետական կառուցվածքներին Ադրբեջանում տեղի ունեցող իրադարձությունների մասին», մեկնելուց առաջ «Թուրանի» թղթակցին ասաց Սոլտազադեն: Անհրաժեշտ է նշել, որ դիվանագիտական ներկայացուցչությունը, որը գտնվում է Վաշինգտոնի ամենահեղինակավոր շրջաններից մեկում, կներկայացնի Ադրբեջանի շահերն ամբողջ ամերիկյան մայրցամաքում:

■

Մեծ Բրիտանիայի ռազմական փորձագետներն Ադրբեջանում

Տեսչական նպատակով Բաքու է ժամանել Մեծ Բրիտանիայի ռազմական փորձագետների խումբը: Այն կվերահսկի Ադրբեջանի կառավարության կողմից Եվրոպայում սովորական սպառազինությունների մասին պայմանագրի իրականացումը:

Փորձագետների այցելության պատճառը Ռուսաստանի պատժամիջոցների նախարարության պատժամիջոցական այն հաղորդագրությունն է, ըստ որի Ռուսաստանի 4-րդ բանակն Ադրբեջանին է հանձնել 237 տանկ, ավելի քան 300 զրահամեքենա, 170 հրետանի եւ 130 ականանետ, 33 «Գրադ» կայանք, տասնյակ Մի-24 ուղղաթիռներ, ինչպես նաեւ Սու եւ ՄիԳ օդանավեր:

Ինչպես հայտնի է, հունիսի 10-ին Ադրբեջանի Ազգային ժողովը վավերացրել է Եւրոպայում սովորական սպառազինությունների մասին պայմանագիրը, որի համաձայն Ադրբեջանը կարող է ունենալ միայն 200-ական միավոր տանկ, զրահամեքենա, ծանր հրետանի եւ օդուժ:

Ավելի վաղ պատժամիջոցների նախարար Ռահիմ Ղազիեւը հերքել էր, որ Ադրբեջանը խախտում է պայմանագրով սահմանված քվոտան: ■

«Ադրբեջանը չի ուզում բացել երկաթգիծն ու գազամուղը»

ասում է Հեյդար Ալիեւը

Թուրքական «Ակշամ» շաբաթաթերթը հոկտեմբերի 1-ի համարում հոդված է տպագրել, ուր ի հայտ են գալիս Նախիջեւանի Գերագույն խորհրդի նախագահ Հեյդար Ալիեւի եւ Ադրբեջանի նախագահ Աբուլֆազ Էլչիբեյի միջեւ տարաձայնությունները: Այդ առթիվ թերթն անդրադառնում է նաեւ Թուրքիա-Նախիջեւան-Հայաստան-Ադրբեջան հարաբերություններին:

Հայաստանի եւ նրա նախագահի հաղորդակցության հանդեպ որոշ կարծիքներ արտահայտելուց հետո տպագրվել է հարցազրույց Ալիեւի հետ, որը դժգոհում է Էլչիբեյից: Ստորեւ՝ հարցազրույցը:

– Ինչպիսի՞ն է Նախիջեւանի ներկա կացությունը: Լսել ենք, որ մշտապես բախումների մեջ եք Հայաստանի հետ եւ մոտալուտ ձմռանը սննդի եւ վառելիքի նեղություն եք ունենալու:

– Հայերի հետ պարբերաբար բախումների մեջ ենք: Դրանց վերջ տալու համար տեսակցել ենք Հայաստանի խորհրդարանի նախագահի հետ: Ադրբեջանի եւ Հայաստանի միջեւ երկաթգիծը 5 ամիս է չի գործում: Այդ պատճառով էլ Նախիջեւանի տնտեսական վիճակը խիստ ծանր է:

– Նախիջեւանում հնարավո՞ր է սննդի գտնել:

– Չկա, ոչինչ հնարավոր չէ գտնել: Թուրքիայի Կարմիր մահիկից խնդրել ենք, որ ցորեն ուղարկեն: Բենզին էլ չունենք: Էլեկտրականություն չկա, քանի որ այն գալիս է Ադրբեջանից Հայաստանի վրայով: Նախիջեւանն էլեկտրականությամբ ապահովված է ընդամենը 20 տոկոսով:

– Հայաստանից պահանջե՞լ եք արդյոք, որ երկաթուղին բացի:

– Հայաստանը վաղուց է պատրաստ բացելու, սակայն Ադրբեջանական կողմը հակառակ է դրան:

– Ադրբեջա՞նն է մեղավոր:

– Այո, Ադրբեջանի ղեկավարները չեն ուզում բացել:

– Ինչո՞ւ:

– Իրենց հարցերի պատճառը: Գնացել եւ ձեր սիրելի Ադրբեջանի ղեկավարներին հարցրեք: Արդարացումն այն է, թե Հայաստանը պետք է դուրս գա Ղարաբաղից: 5 տարի է Հայաստանը դուրս չի գալիս Ղարաբաղից, եւ մեր 350 հազար բնակիչները տուժում են դրանից:

– Ադրբեջանը տեղյա՞կ է ձեր դիրքորոշմանը: Էլչիբեյն ինչպե՞ս արձագանգեց:

– Ջանգեցի, բացատրեցի, բայց չգիտեմ, տեղ հասա՞վ: Կասկածում եմ:

– Ներկայումս Ադրբեջանի իշխանավար կազմավորում եք: Ադրբեջանից անջատվելու մտադրություն ունե՞ք:

– Այդպիսի բան չկա: Ադրբեջանցիների են այդպիսի պնդումներ առաջ քաշել: Նախիջեւանը լավ հարաբերություններ ունի Թուրքիայի հետ, ուզում է միանալ նրան, ասում էին ոմանք: Պնդում էին, թե Հեյդար Ալիեւն ուզում է Նախիջեւանն անջատել Ադրբեջանից եւ միացնել Թուրքիային: Սրանք սխալ պնդումներ են: ■

Գործադուլ ադրբեջանական բուհում

Ադրբեջանի օսար լեզուների ինստիտուտում անկախ աշխատավորների «Թուրան» միության եւ ԱԺԾ-ի անդամները, ինչպես նաեւ ոչ մի քաղաքական հոսանքի չպատկանող մի շարք դասախոսներ եւ ուսանողներ պահանջել են ռեկտոր Չեմֆիրա Վերդիեւայի հրաժարականը, որն արդեն 19 տարի ղեկավարում է ինստիտուտը: Ստեղծվել է գործադուլային կոմիտե: Ռեկտորին մեղադրում են պատժամիջոցների շահադիտական նպատակներով օգտագործելու մեջ: Ինքը՝ Վերդիեւան հերքում է նմանատիպ հայտարարությունները: Նրան պատժամիջոցում են ինստիտուտի կոլեկտիվի մի մասը, ինչպես նաեւ Ադրբեջանի կանանց կոմիտեի ներկայացուցիչները, որի նախագահը նույնպես Վերդիեւան է: ■

Ռահիմ Ղազիեւը Մոսկվայում

Ադրբեջանի պատժամիջոցների նախարարը Մոսկվա է ժամանել «սովորական աշխատանքային խորհրդակցություններ» վարելու նպատակով: Այդ մասին «ԻՖ»-ին հաղորդեց Մոսկվայում Ադրբեջանի լիազոր ներկայացուցչի տեղակալ Ռաֆայել Հյուսեյնովը: Նրա խոսքերով, ոչ մի բանակցություն, այդ թվում Հայաստանի ներկայացուցչի մասնակցությամբ, չի նախատեսվում: Ռ. Հյուսեյնովը հաղորդեց, որ հոկտեմբերի 22-ին Ռ. Ղազիեւը հանդիպում է ունեցել Ռուսաստանի պատժամիջոցների նախարարության ղեկավարության հետ: Սակայն կոնկրետ ո՞ւմ հետ, հայտնի չէ: Ինչպես «ԻՖ»-ին հաղորդեցին Ռուսաստանի պատժամիջոցների նախարարության մամուլի ծառայությունում, Ռուսաստանի պատժամիջոցների նախարար Պավել Գրաչովը պատրաստ է հանդիպել ինչպես Ադրբեջանի, այնպես էլ Հայաստանի գործընկերների հետ, եթե նրանք դիմեն այդպիսի նախաձեռնությամբ: ■

digitised by A.R.A.R.@

Ոչ ռեսական բուհերը խորթ զավակի դերում

Դեռևս խորհրդային կարգերի ժամանակ, երբ ուժի մեջ մտավ կոոպերացիայի մասին օրենքը, Երևանում ստեղծվեց առաջին «մասնավոր» բուհը: Երեույթը բավականին անսովոր էր, և շատերն էին այն կարծիքին, որ այն ոչ երկարաղաց աղտագա չունի: Սակայն որոշ ժամանակ անց ակնհայտ դարձավ՝ կոոպերատիվ ինստիտուտները բեև վճարովի են, բայց մեծ պահանջարկ են վայելում. այսօր արդեն պատրաստաղես գրանցված ոչ ռեսական բուհերի քանակը հասել է 17-ի, որոնք կառավարության կողմից արտոնագրված մոտ 40 մասնագիտությունների գծով կադրեր են պատրաստում:

Ո՞րն է «մասնավորի» նման հաջողության գաղտնիքը: Մեր ուսումնասիրությունների համաձայն, դրանք հիմնականում երկուսն են. նախ այն գումարները, որոնք պահանջում են այդ ինստիտուտները, անհամեմատ իչ են ռեսական բուհերի կողմից «գաղտնի» գանձվող արժեքից, և երկրորդ՝ այստեղ ուսանողներին գիտելիք տալու հարցում շատ ավելի մեծ շահագրգռվածություն կա:

Պատահակա՞ն է արդյոք, որ կառավարության համաղատասխան մարմինները և ռեսական ինստիտուտների ռեկտորները առիթը բաց չեն թողնում պարտավելու իրենց «գործընկերներին», իսկ ռեսական ուղիներով արագորեն աճող «մասնավորի» առջեւ «անմեղ» խոչընդոտներ են հարուցվում:

Այսօրես, պարզ չէ, թե ինչպիսի արտադրանքի համար են ոչ ռեսական բուհերից ավելացված արժեքի հարկ գանձում, որն անլուծելի խնդիրներ է առաջադրել անգամ լայն սղառման ապրանքներ շուկա հանող հիմնարկ-ձեռնարկություններին: Անհասկանալի է նաեւ, թե ինչո՞ւ այս կամ այն մասնագիտությունն արտոնագրելու համար ընդունելության խստագույն լիմիտ է սահմանվում: Գուցե դրանով ռեսությունը շուկայական տնտեսության համար անհրաժեշտ մասնագետների հարցում բանակական հավասարակշռությա՞ն է ձգտում: Այդ դեպքում անհայտ է, թե աղտագան կանխատեսող ինչ կողմնորոշիչներով են նրանք առաջնորդվում եւ ամենակարեւորը. նման խնդիրներով մտահոգված կառավարությունն ինչպես է կարողանում գոչի մի հարվածով տարեցտարի ավելացնել ռեսական բուհերի ընդունելության պլանները:

Այս հարցում վերջին հայտնագործությունը դարձավ ՀՀ կառավարության սեպտեմբերի 24-ի թիվ 486 որոշումը, համաձայն որի «մասնավոր» բուհերի ուսանողները բանակ են զորակոչվում:

Ինչ խոսք, եթե հայրենիքը վտանգի մեջ է, բոլորս ռեսք է զեր վերցնենք: Սակայն արդյոք այս հանգամա՞նքն էր հաշվի առել կառավարությունը նման որոշում կայացնելիս: Այդ դեպքում ինչո՞ւ չեն զինակոչվում ռեսական բուհերի ուսանողները:

Բացի այդ, ամենեին էլ գաղտնիք չէ, որ տարիներ շարունակ լայնածավալ զինակոչ չանցկացրած եւ ազգային բանակի ձեւավորման փուլում գտնվող մեր հանրապետությունը շատ ավելի իչ զինվորների կարիք ունի, քան կարող է «հավաքել»:

Պետնախարար Գրիգոր Առեջյանի հետ զրույցից պարզվեց, որ պատճառները շատ ավելի «լուրջ» են. այդ բուհերը դեռ հավասարմագրված չեն, հետեւաբար իրենց կարգավիճակով ցածր են ռեսական բուհերից: Այստեղից էլ եզրակացությունը՝ նրանց ուսանողների վրա չի կարող տարածվել բուհերի սովորողներին զինակոչից լրացնելու կարգը:

Ինչ փույթ, թե ռեսության կողմից արտոնագրեր սպացած «ոչ լիարժեք» ինստիտուտներն այդ որոշումից հետո լուրջ խնդիրների առջեւ են կանգնել. տարեցտո՞ւմ ձեւակերպել այդ ուսանողներին, թե՞ չեղյալ համարել կնքված պայմանագրերը, ինչպե՞ս վարվել ազատված տեղերի հետ. ընդունելությո՞ւն հայտարարել...

Նման իրավիճակում անշուշտ մխիթարություն ռեսք է համարել, որ ոչ. Առեջյանը արդեն համաղատասխան նախարարություններին հանձնարարական է իջեցրել մշակելու բուհերի հավատարմագրման կարգը եւ չափանիշները: Նրա խոսքերով, դրանք պատրաստ կլինեն այս տարվա նոյեմբեր-դեկտեմբեր ամիսներին: Հարց է առաջանում, իսկ հավատարմագրվելուց հետո վերջնականապես բոլոր ինստիտուտներն իրենց իրավունքներով կհավասարվե՞ն: Համենայն դեպս, այդ կարծիքին էր ՀՀ ռեսնախարարը:

ՀՈՎՍԵՓ ՊՈՂՈՍՅԱՆ

Կենցաղային ծառայությունների գներն աճում են

Գների ուսումնասիրությունը ցույց է տալիս, որ կենցաղային ծառայությունների գները զգալիորեն աճել են: Այսպես, 1992 թ. առաջին եռամսյակում կոշիկի վերանորոգման միջին գները կազմում են 14 ռուբլի կամ անցյալ տարվա համապատասխան ժամանակահատվածի համեմատ աճել են 7,4 անգամ, հեռուստացույցների եւ ռադիոսարքավորումների վերանորոգման գինը կազմում է 300 ռուբլի կամ աճել է 10,8 անգամ, սառնարաններինը՝ 550 ռուբլի կամ 13,1 անգամ, լվացքատների ծառայությունների արժեքը՝ 2 ռուբլի կամ 5,8 անգամ, գեղարչատների ծառայությունների արժեքը՝ 65 ռուբլի կամ 10,1 անգամ, ծիսական ծառայությունների արժեքը՝ 144 ռուբլի կամ 6,6 անգամ եւ այլն:

Չափազանց բարձր գների, էներգետիկ ճգնաժամի, անբավարար նյութատեխնիկական ապահովման պատճառով շատ իչ մարդիկ են օգտվում կենցաղային ծառայություններից:

1992 թ. առաջին եռամսյակում հանրապետությունում սեփականաշնորհվել է կենցաղային սպասարկման 18 օբյեկտ՝ 5 միլիոն 980,9 հազար ռուբլի ընդհանուր գումարով: Մեկ օբյեկտի վաճառման միջին արժեքը կազմել է 332,3 հազար ռուբլի: ■

Արտախված առեւտուր

Ստեփանակերտի «Վարանդա» արտադրական-կոմբինատին կոոպերատիվն սպիտված է իր գործունեությունը ծավալել Լեռնային Ղարաբաղից դուրս:

«Մենք զբաղվում ենք ԼՂՀ ձեռնարկությունների եւ կազմակերպությունների նյութատեխնիկական ապահովմամբ», «Սնարֆ»-ի բղթակցի հետ զրույցի ժամանակ ասաց կոոպերատիվի վարչության անդամ Սերգեյ Հարությունյանը: Սակայն երկաթուղային երթեւեկության փակումն ու պատերազմն ի չիր են դարձնում մեր ջանքերը եւ հնարավորություն չեն տալիս իրականացնել կնքված պայմանագրերը: Չսնանկանալու նպատակով կոոպերատիվը հարկադրաբար անցել է միջնորդական գործունեության ԱՊՀ այլ երկրներում: Ընդ որում, եկամտի զգալի մասը մենք ուղարկում ենք Ղարաբաղ, այդ թվում՝ ինքնապաշտպանության ուժերի կարիքների համար»:

Հարությունյանի խոսքերով, միայն այս տարի կոոպերատիվը մտադիր է 2 միլիոն ռուբլու ֆինանսական օգնություն ցուցաբերել Ղարաբաղին: ■

Կրասնոդարում ստեղծվել է հայերի միություն

Կրասնոդարում ստեղծվել է Ռուսաստանի հայերի միություն: Այն ստեղծվել է Ռուսաստանի Դաշնության հայկական համայնքների հոկտեմբերի 18-ին կայացած համաժողովում:

Հանդիպմանը մասնակցել են Ռուսաստանի հայկական համայնքների մոտ 100 ղեկավարներ: Նոր կազմակերպության նպատակն է նպաստել միասնական Ռուսաստանի խաղաղությանը եւ բարգավաճմանը: Նաեւ հաստատ հայտարարվել է, որ հայերը տարածքային որեւէ պահանջներ չունեն: ■

Թափոնները թանկարժեք հումք

Հայաստանում կոշիկի գործող 20 ֆաբրիկա կա եւ բազմաթիվ կոոպերատիվներ ու անհատ արտադրողներ: Կոշիկը մեր հիմնական արտադրանքներից մեկն է: Սակայն երբ բարձրորակ կոշիկի արտադրության համար ունենք մեծաքիվ մասնագետներ, աղտա չունենք համաղատասխան հումք: Կոշիկի արտադրության համար անհրաժեշտ ամեն ինչ ներմուծվում է դրսից: Իսկ մեր ունեցած ճանապարհների դեպքում դա այնքան էլ հետաքրքիր չէ: Թանկարժեք հումքը գումարելով բանկ ճանապարհածախսին, ստացվում է բանկ կոշիկ: Սակայն այդ հումքի մի մասը կարելի է հաջողությամբ ստանալ տեղում: Դրանք կոշիկի ներքին մասերն են՝ սկսած կաղապարից, կոշիկի ստվարաթղթե դեպալներից՝ էրպակալ, ներբան, հետեւամաս եւ այլն: Սրանք բոլորը կարելի է ստանալ անհամեմատ էժան, էկոլոգիապես մաքուր ճանապարհով, օգտագործելով միայն բափոններ ու յաստեխներ: Որոնք հումք օգտագործվում են կաշվի, տեքստիլ, փայտամշակման թափոնները, անգամ աշնանային չոր տերեւները:

Ստացված «Հայաստան» կոչվող արհեստական կաշին աղետացուցիչ հատկություններ ու տարատեսակներ ունի: Այն, ինչ այսօր դեն է նետվում կաշվի փոշին, թեփը, ստվարաթղթի կտորանքը, տեքստիլ արտադրության թափոնները, կամ այրվում սրընթացորեն աղտոտելով, կարող է օգտագործվել: Կաշվի, կոշիկի, տեքստիլ արդյունաբերության գործարաններում օգտագործելով այս տեխնոլոգիան, կարելի է կազմակերպել միանգամայն անթափոն արտադրություն: Ստացված արտադրանքը կարող է ոչ միայն օգտագործվել կոշիկի արտադրության մեջ, այլեւ չափազանց մեծ ներդրում գտնել: Այս սկզբունքով կարելի է արտադրել երեսպատման սալիկներ, շինարարության մեջ օգտագործվող ջերմամեկուսիչ բիրեղներ, պլաստաններ (բոլոր նմուշները կան): Տեխնոլոգիան բարդ չէ. անհրաժեշտ որոշ մեքենաներ կան, մյուսներն էլ դժվար չէ ձեռք բերել: Բացի այս, կլուծվի նաեւ մեկ այլ նույնքան շատ կարեւոր խնդիր՝ նոր աշխատատեղերի ստեղծման հարցը:

Գյումրի 80-ամյա հեղինակը, որն ստացել է մի քանի հեղինակային իրավունքներ, չցանկացավ, որ իր անունը հրապարակվի (բեեւ գուցե շատերին է ծանոթ, բերքերը ժամանակին գրել են): Հեղինակի հաշվարկներով, միայն կոշիկի ներքին մասերի՝ Հայաստանում առկա պահանջարկը բավարարելու համար անհրաժեշտ է կազմակերպել արտադրություն, որտեղ զբաղված կլինեն շուրջ 30 հազար մարդ: Տեխնոլոգիան մեծ հետաքրքրություն է առաջացրել բնության եւ շրջակա միջավայրի պահպանության նախարարությունում: Նախարարության բնապահպանության ստրատեգիայի բաժնի պետ Ռազմիկ Պետրոսյանը գտնում է, որ նման արտադրության կազմակերպմամբ կշահի եւ բնությունը, եւ արտադրությունը:

Սույն հրապարակմամբ մենք նպատակ է դրսում դժվարությամբ հումք հայթայթողներին, գործարկության դրդրնեններով զբաղվողներին եւ այլ շահագրգիռ անձանց ուշադրությունը հրավիրել այս մեթոդի վրա: Հետաքրքրվողները կարող են ավելի մանրամասն տեղեկություններ ստանալ խմբագրությունում:

ԱՐՄԻՆԵ ՕՀԱՆՅԱՆ

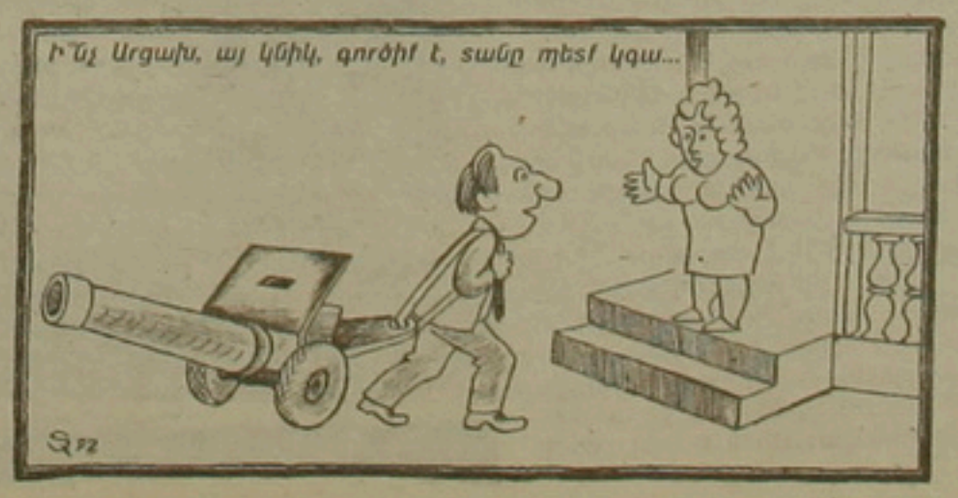

Մեծարման հանդիսություն Կամերային երաժշտության տանը

Կամերային երաժշտության տանը հոկտեմբերի 22-ին «Ջորավար Անդրանիկ» Հայոց համազգային միությունը կազմակերպել էր Հայրենական պատերազմի եւ աշխատանքի հերոս, Բրեստի պաշտպանության մասնակից Սամվել Մաթեւոսյանի մեծարման հանդիսություն ծննդյան 80-ամյակի կապակցությամբ: Մեծարանքի խոսքեր ասացին գրող Գեւորգ Դեմիրճյանը, մարտական եւ աշխատանքային ընկերները, ընդերի պետական վարչության պետ Ռոբերտ Կարապետյանը, որը հուշամեդալ եւ հուշանվեր հանձնեց հոբելյարին երկրաբանական վաստակաշատ գործունեության համար: Ակադեմիկոս Գեւորգ Ղաֆիրյանցը դժվարանքի ու մաղթանքի խոսքերից հետո վետերանին հանձնեց պատվո նշան եւ գրքեր: Բանաստեղծուհի Սիլվա Կապուտիկյանը միջոցառումը որակեց որպես անցյալի ամեն ինչը ժխտելու հիվանդությունից ձերբազատվելու բարի նշան: Ելույթներն ընդմիջվում էին դերասան Ազատ Գաստարյանի պոեզիայի ասմունքով:

Հանդիսության կազմակերպիչների նպատակը մեկն էր՝ ոչ արժանվույն գնահատել հին սերնդի վաստակը, աղաչագրել, որ նրանց գրկանքներն իզուր չեն եղել, որ դրանք գնահատվում եւ հիշվում են:

Երբ մարդկանց կյանքն ի զորու չեն բարելավել, գոնե չզրանանք նրանց հասցեին մի քանի ջերմ ու բարի խոսքեր ասել: Հոբելյարը հոկտեմբերի 22-ն անվանեց իր 80-ամյա կյանքի ամենաերջանիկ օրը: ■

Մեծարման հանդիսություն Կամերային երաժշտության տանը

Կամերային երաժշտության տանը հոկտեմբերի 22-ին «Ջորավար Անդրանիկ» Հայոց համազգային միությունը կազմակերպել էր Հայրենական պատերազմի եւ աշխատանքի հերոս, Բրեստի պաշտպանության մասնակից Սամվել Մաթեւոսյանի մեծարման հանդիսություն ծննդյան 80-ամյակի կապակցությամբ: Մեծարանքի խոսքեր ասացին գրող Գեւորգ Դեմիրճյանը, մարտական եւ աշխատանքային ընկերները, ընդերի պետական վարչության պետ Ռոբերտ Կարապետյանը, որը հուշամեդալ եւ հուշանվեր հանձնեց հոբելյարին երկրաբանական վաստակաշատ գործունեության համար: Ակադեմիկոս Գեւորգ Ղաֆիրյանցը դժվարանքի ու մաղթանքի խոսքերից հետո վետերանին հանձնեց պատվո նշան եւ գրքեր: Բանաստեղծուհի Սիլվա Կապուտիկյանը միջոցառումը որակեց որպես անցյալի ամեն ինչը ժխտելու հիվանդությունից ձերբազատվելու բարի նշան: Ելույթներն ընդմիջվում էին դերասան Ազատ Գաստարյանի պոեզիայի ասմունքով:

Հանդիսության կազմակերպիչների նպատակը մեկն էր՝ ոչ արժանվույն գնահատել հին սերնդի վաստակը, աղաչագրել, որ նրանց գրկանքներն իզուր չեն եղել, որ դրանք գնահատվում եւ հիշվում են:

Երբ մարդկանց կյանքն ի զորու չեն բարելավել, գոնե չզրանանք նրանց հասցեին մի քանի ջերմ ու բարի խոսքեր ասել: Հոբելյարը հոկտեմբերի 22-ն անվանեց իր 80-ամյա կյանքի ամենաերջանիկ օրը: ■

Փառահամար

Գերեզմանային շինարարությունն ընդդեմ բնակարանային շինարարության

Մեր գերեզմանատներ մտնողն առաջին հերթին կհամոզվի, որ Հայաստանն իրոք բանգարան՝ բաց երկնքի տակ: Որքան էլ դաժան հնչի, բայց... նա կկսկսի իրեն զգալ տեսարժան վայրում ու կմտածի, որ այդտեղ մարդիկ հաճախ ժամանցի են հավաքվում: Հետո կարող է ենթադրել, թե շինանյութը մեզ մոտ շատ էժան է: Եւ այդ ամենը հանձինս ու շնորհիվ գերեզմանատների հուշարձանների, դամբարանների ու մյուս կառույց-հանդակների: Դաժան զավեշտ է, զարհուրելի, միաժամանակ նաեւ զայրացուցիչ...

Զարմացո՞ւմ եմք, ա՞յլ եմք ցնցում հանգուցյալի թաղումը վերածելով մահվան տոնահանդեսի: Կարծես բոլորս սղասում եմք մահվան գալստյանը, որ միանգամից մեր «բուռն սերն ու նվիրվածությունը» հանգուցյալին ի ցույց դնեմք: Թող ոչ ոք չփորձի բացատրել, թե այդ ամենը մեռնողի նկատմամբ ունեցած իր համակրանքից, հարգանքից, սիրուց ու մնացած այլ զգացմունքներից է: Եւ ոչ թե մնացածներից ավելի վատ, չունեւոր, հարազատի մահին չմտածողի անուն վատաբելու սարսափից, այսինքն՝ փառքի իր բաժինը ձեռք գցելու առիթը բաց չթողնելու ցանկությունից: Իբրեւ հաստատումն այն բանի, որ լավ է այնը դուրս գա, քան անունը:

Իսկ փառահամարը շարունակվում է...

Գյումրի քաղաքին հարող «Նորակառույց» գերեզմանատանը հանգուցյալների հիշատակին կառուցված հուշարձանները, «հուշատնակները», որոնց վրա այնքան աշխատանք ու շինանյութ է ծախսվել, ավելի շատ խոսում են ոչ թե այդ ամենը անող նվիրվածության ու մարդասիրության, այլ ինքնագուցադրման ու փառասիրության մասին, անցյուղ, սին փառասիրության: Քանզի այդ նույն միջոցները, ժամանակը, եռանդը նա կարող էր ծախսել կենդանի մնացած մարդկանց համար բնակարան կառուցելու վրա, որի կարիքը հազարավոր մարդիկ են զգում հենց Գյումրիում: Ինչո՞ւ բնակարան ու մանկապարտեզ կարելի է արարել այն «չծարվող» շինանյութով, որով «շենացնում են» գերեզմանատները: Այս պահերը նույնն է ցանկացած գերեզմանատանը՝ արձաններ, տարբեր նյութերով ու նախագծերով կառուցված ու անավարտ շինություններ: Ոչ մի տեղ, ոչ մի ժողովուրդ, այն էլ նման վիճակում գտնվող, իրեն այսպիսի շռայլություն թույլ չի տալիս: Ու բնավ էլ պատճառն այն չէ, թե ուրիշ տեղ ավելի հիչ են ցավում մարդկային կորստյան համար կամ էլ փառասիրություն չունեն:

Հանրապետության բնակարանային շինարարության զարկերակը մահճերծի զարկերակի նման է բաբախում: Շինանյութ չկա, միջոց չկա: Հազարավոր ընտանիքներ սպասում են բաղձալի օրվան: Իսկ դրա կողքին տասնյակ, հարյուր հազարներ են կոչվում գերեզմանոցային կառույցների ու դրանց սիրահարների «ստեղծագործությունների» վրա:

Սեփական ցանկությամբ մարդ չի կարող տուն կառուցել, եթե միջոց չունի: Իսկ սեփական ցանկությանը հակառակ կարող է մահարձան, դամբարան կառուցել, եթե նույնիսկ ինքը միջոց չունի: Որովհետեւ այդ է պահանջում սովորությունը, մյուսներից հետ չմնալու տենչը, մարդկանց մոտ սեւերես մնալու տագնապը...

Մարդասիրության ոգով ծածկված այս «ներկայացումը» իր ներքին անմարդկայնությամբ, իր կեղծությամբ ու ցուցամոլությամբ հանդերձ ներշնչել է մի ողջ ժողովրդի, թե դա բնական է, թե ուրիշ ազգերի համեստ խայերն ու տաղանտաբերը նրանց զգացմունքային սառնության մասին են խոսում, իսկ մենք... չէ՞ որ մենք հա՛յ ենք, մեզ հակառակը պատած չէ..., մեզ համար մեր հարազատները միշտ էլ բանկ են, թե կուզ միայն մահից հետո...

ԳԱԳԻԿ ՆԱՀԱՊԵՏՅԱՆ

digitised by A.R.A.R.@

Արտաքին գործեր, ներքին հարցեր

Բաֆֆի Յովհաննէսեանի հրաժարման առթիւ

Բնականաբար, Բաֆֆի Յովհաննիսյանի հրաժարականի փաստն անտարբեր չթողեց նաեւ սփյուռահայ հաղաքական շրջանակները, մամուլը: Արդեն իսկ ուրվագծվում են այնտեղ, ինչպես մեզ մոտ, պարագան կուսակցականացնելու, իր բուն նշանակությունից դուրս բերելու, նրան մեծ համեմատություններ տալու միտումներ, որոնք սպառնում են ի վերջո զրկել մեզ հարցն ըստ էության ճնշելու եւ պետական կառույցների կատարման ընթացքում առկա թերությունները մատնանշելու եւ սրբագրելու հնարավորությունից: Այս իմաստով առողջ եւ սթափ գնահատականի օրինակ է տալիս ՌԱԿ-ի Բոստոնի պատասխանաբերը խմբագրական հետեւյալ հոդվածով:

Անկախ Հայաստանի Հանրապետության առաջին արտաքին գործոց նախարար Բաֆֆի Յովհաննէսեանի հրաժարականը, որքան ալ դուրսերու շրխկոցով տեղի ունեցած, զարմանք չպատճառեց ոչ մէկուն: Կարելի է նոյնիսկ ըսել, որ վերջին շաբաթներուն ամէն ոք կը սպասէր միակողմանի կամ երկկողմանի նման ամուսնալուծման մը, Դոլսոյ եւ Նիւ Եորքի մէջ որեւ Յովհաննէսեանի յայտարարութիւններէն եսէ, որոնք հնչեցին որպէս դիւանագիտական սխալ նօթեր:

Նոյնիսկ կարելի է հարց տալ, թէ ի՞նչ կը հետաքրքրէր Հայաստանի արտաքին գործոց նախարարը նման, սխալ տեղ սխալ ժամանակ կատարած յայտարարութիւններով. ծառայե՞լ այն առաքելութեան, որուն համար պատասխան էր ան, թէ հիւր մը եւս ժխոր յառաջացնել առանց անոր ալ խառնակ կացութեան մէջ: Այլ խօսքով, յայտարարութիւնները ուղղուած էին դուրսի՞ աշխարհին, թէ առաւելաբար ներսի շահերուն:

Երբ սովի դառը հասած հանրապետութիւն մը հարկադրուած կը զգայ հարիւր հազար բոն ցորեն խնդրելու, հոգ չէ թէ «փոխատուութեան» պայմանով, դրացիէ մը, որուն հետ ունի պատմական-հաղաքական ծանրակշիռ ամբաստանութիւններով պայթուցիկ բղպածուած մը (որ նոյնիսկ չի յանդգնիր բանալ փորձել կանխելու համար անժամանակ պայթիւն մը), արտաքին գործոց նախարար մը պարտի այդ դրացիին հանդէպ գործածել խնամոյողական լեզու, առնուազն մինչեւ տագնապին աւարտը: Իսկ երբ այդ նախարարը կը գտնուի այն երկրին մէջ, որուն հաղաքացին ըլլալէ չէ դադրած եւ որ սակայն պատասխանական այցով հոն կը ներկայացնէ օտար հանրապետութիւն մը, առնուազն կը զգուշանայ այցելած երկրին ներքին գործերուն միջամտուխ ըլլալէ: Ամերիկեան հաղաքացի ու Հայաստանի նախարար Յովհաննէսեանի մէջ ծփոթութիւն մը զգալի է, այս պարագային:

Ամէն պարագայի, վերջին շրջանին ամէն անգամ որ նախարար Յովհաննէսեան նման անհեթեթօրէն յախուռն արտայայտութիւններ կ'ունենար, նախագահ Տեր-Պետրոսեան իր մէկ խորհրդականին կամ մամլոյ հարտուդարին բերնով կը յայտարարէր, թէ Յովհաննէսեանի «ինչ-որ զգացմունքային» արտայայտութիւնները չէին ցոլացներ Հայաստանի պետութեան պատասխանական հաղաքականութիւնը:

Հայաստանի Հանրապետութեան արտաքին յարաբերութիւնները ճշդուած է, համաձայն «Հանրապետութեան նախագահի մասին օրէնք»ին, նախագահ Լեւոն Տեր-Պետրոսեան: Ան է գերագոյն պատասխանատուն, այդ հաղաքականութեան յաջողութեան թէ ձախողութեան պարագաներուն: Արտաքին գործոց նախարարի մը առաքելութիւնը կը կայանայ իր տալանդը եւ անձնական ոճը ի գործ դնել գծուած հաղաքականութեան յաջողութիւնը ապահովելու դիւանագիտական միջոցներով: Նախարար մը իրաւունք ունի համաձայն չըլլալու ճշդուած վարքագծին, առանց որ ան ազդէ իր գործունէութեան վրայ: Հակառակ պարագային, երբ տարակարծութիւնները սրին հաղաքականութիւնը ճշդողին եւ գայն վարողին միջեւ, նախարարը կը ներկայացնէ իր հրաժարականը առանց խնդրանքի սպասելու: Բաֆֆի Յովհաննէսեան սպասեց այդ խնդրանքին (կամ պահանջին):

Այսուհանդերձ ամէն ինչ այնքան ալ պարզ ու յստակ չ'երեւիր.

Արտաքին գործեր, ներքին հարցեր

Բաֆֆի Յովհաննէսեանի հրաժարման առթիւ

նման կացութեան երկրին ներքին գործերուն միջամտուխ ըլլալէ: Ամերիկեան հաղաքացի ու Հայաստանի նախարար Յովհաննէսեանի մէջ ծփոթութիւն մը զգալի է, այս պարագային:

Ամէն պարագայի, վերջին շրջանին ամէն անգամ որ նախարար Յովհաննէսեան նման անհեթեթօրէն յախուռն արտայայտութիւններ կ'ունենար, նախագահ Տեր-Պետրոսեան իր մէկ խորհրդականին կամ մամլոյ հարտուդարին բերնով կը յայտարարէր, թէ Յովհաննէսեանի «ինչ-որ զգացմունքային» արտայայտութիւնները չէին ցոլացներ Հայաստանի պետութեան պատասխանական հաղաքականութիւնը:

Հայաստանի Հանրապետութեան արտաքին յարաբերութիւնները ճշդուած է, համաձայն «Հանրապետութեան նախագահի մասին օրէնք»ին, նախագահ Լեւոն Տեր-Պետրոսեան: Ան է գերագոյն պատասխանատուն, այդ հաղաքականութեան յաջողութեան թէ ձախողութեան պարագաներուն: Արտաքին գործոց նախարարի մը առաքելութիւնը կը կայանայ իր տալանդը եւ անձնական ոճը ի գործ դնել գծուած հաղաքականութեան յաջողութիւնը ապահովելու դիւանագիտական միջոցներով: Նախարար մը իրաւունք ունի համաձայն չըլլալու ճշդուած վարքագծին, առանց որ ան ազդէ իր գործունէութեան վրայ: Հակառակ պարագային, երբ տարակարծութիւնները սրին հաղաքականութիւնը ճշդողին եւ գայն վարողին միջեւ, նախարարը կը ներկայացնէ իր հրաժարականը առանց խնդրանքի սպասելու: Բաֆֆի Յովհաննէսեան սպասեց այդ խնդրանքին (կամ պահանջին):

Այսուհանդերձ ամէն ինչ այնքան ալ պարզ ու յստակ չ'երեւիր.

երբ այս կարգի հարց մը կը վերաբերի Հայաստանի նման նորակազմ պետութեան մը, որ իր վէտս ոտքերով միջազգային գետնի վրայ (կ'առնէ իր առաջին քայլերը: Խնդիրը միայն կազմին տկարութեան չի վերաբերիր, դժբախտաբար, այլ վարչական որոշ դրութեան մը կ'ակնարկենք արտաքին գործոց նախարարութեան) որ աճումը դժուար է, երկարատեւ եւ ցաւագին, երբ սակայն Հայաստան պետականը չունի մսխելու ժամանակ, միջոց եւ փախցնելու բախտորոշ առիթներ:

Այս մրդովեցնող կացութեան մասին որոշ գաղափար մը կուտայ «Ազգ»ի մէջ լոյս տեսած եւ «Պայքար»ի մէջ արտատպուած Յակոբ Ասատրեանի վաւերական յօդուածը Հայաստանի արտաքին գործոց նախարարութեան մէջ տիրող կացութեան մասին, որուն համար կարելի չէ մեղադրել Բաֆֆի Յովհաննէսեանը, գոնէ ոչ միայն զինք, այլ կարելի է բերդացումները, սխալները եւ պատասխանատուութեանց բաժինները ճիշդ արտօրէն, տարածել եւ մագլցումով բարձրանալ մինչեւ հանրապետութեան գերագոյն ղեկավարութիւնը:

Եթէ նոյնիսկ պահ մը ենթադրենք, որ Յակոբ Ասատրեանի մատնանշած իրողութիւններուն միայն կէսը ճիշդ է, այդ հաւանականաբար իսկ մեր մէջ կը յառաջացնէ խռովք մը, որ վստահութիւն չի ներշնչեր: Առանց որ արտաքին գործոց նախարարութեան մեքենականութիւնը ստեղծուի, բաժանմունքին մէջ եւ շուրջը տիրական երեւոյթ է անձնական մրցակցութիւնները, բերդացումները, փոխադարձ անվստահութիւնը, յանպատրաստից գործելակերպը՝ աշխատանքի ընդհանուր համակարգումի չգոյութեան առընթեր:

Ու հոս կ'երեւի մեղալին միւս կողմը, որ յստուկ է ի մասնատուի նախագահական վարչակարգերուն:

Նման դրութեան մը մէջ միշտ վտանգը կայ, որ երկրի մը նախագահը իր ձեռքին մէջ կուտակէ ուժեր, զոռ պիտի սեղմելու պարագային պետի ամբաստանուի բռնապետութեամբ, իսկ թուլցնելու պարագային դուռ պիտի բանայ անիշխանութեան կամ անընդունելի օրինազանցութիւններու:

Նման պայմաններուն մէջ առնուազն երկու կարեւոր մարմիններու ներկայութիւնը անհրաժեշտ կը դառնայ, որ նախագահական իրաւասութիւնները վերածուին կենսատուող ուժի եւ դրական ներհզոր արարներու, առանց երբեմ վտանգելու ժողովուրդին աղահովութիւնը եւ ժողովրդավարական կարգերը:

Առաջին հերթին, վարչութեան մէջ անհրաժեշտ է որ ստեղծուի զիրար ներդաշնակող, հաւասարակշռող եւ լրացնող մարմիններու համագործակցական սեղմ համակարգ մը, որպէսզի միասնաբար առաջքը առնուին անհաւասակական թէ խմբական սայթաքումներու, սխալներու եւ ենթակայական արարներու եւ խօսքերու: Նման մարմնի մը տեղեկագրին վրայ է միայն, որ երկրի մը նախագահը կրնայ հաղաքականօրէն ճիշդ դիրքորոշիլ: Երկրորդ եւ կարեւորագոյն ազդակն է Գերագոյն խորհուրդը եւ անոր արտաքին գործերու յանձնաժողովը, որ նաեւ հսկող մարմին է: Կը թուի թէ պրն. Դաւիթ Վարդանեանի նախագահած վերոյիշեալ յանձնաժողովը դասաղարտուած է անգործութեան: Այս հարցին բնականօրէն կը յաջորդէ հիմնականը, որպէսզի գործադիր եւ սահմանադիր մարմինները, առանց մոռնալու դասական, ճշգրիտ կերպով իրազեկ ըլլան իրենց իրաւունքներուն եւ պարտաւորութիւններուն, եւ որպէսզի ժողովրդավարութիւնը տիրէ իր կարգ ու սարքով:

Պրն. Բաֆֆի Յովհաննէսեան պատասխանատուն չէ այս ամիս: Հաւանաբար ան տուաւ իր առաւելագոյնը՝ արտաքին յարաբերութիւններուն, ինչպէս նաեւ իր նախարարութեան կազմակերպման աշխատանքին մէջ: Ան ըրաւ իր կարելին տուեալ պայմաններուն մէջ, առանց մոռնալու, որ ատոմարէզով իրաւաբան այս երիտասարդը դիւանագիտական փորձառութիւն չունէր: Սակայն ասիկա այլ հարց է:

Պատասխանը հրաժարումին առթիւ իր գրաւոր յայտարարութեան մէջ Բաֆֆի Յովհաննէսեան կ'ըսէ, թէ կը հեռանայ *«անարատ աշխատանքի զգացումով (...) եւ այնքան ժամանակ, որ մեր պայքարը դեռ կիսատ է, ես կը մնամ հայ ժողովուրդի մշտական ծառայութեան մէջ»:*

Նախագահ Տեր-Պետրոսեան իր նախկին նախարարին առաջարկած է իրեն խորհրդականի պատասխանը: Դեռեւս չենք գիտեր ենթակայական պատասխանը: Սակայն ինչ որ ալ ըլլայ ան, կ'ուզենք յուսալ, որ Յովհաննէսեան պիտի մնայ իր ժողովուրդի մշտական ծառայութեան մէջ, միշտ դրական դիրքերու վրայ, օգտագործելով իր փորձառութիւնը, որովհետեւ երբ ան իր պատասխանատուութեան շրջանին կարգ մը նախանձներ գրգռեց կամ դժգոհութիւններ յառաջացուց, իր հեռացումովը ուրախացուց շատ մը անձեր, ոչ նոյներ. եւ որոնք կ'ակնկալեն կուսակցական իրենց պարտասիկին մէջ գայն գործածել որպէս կշիռ ունեցող քար մը: Ախորժակներ սկսած են սրիլ այդ ուղղութեամբ:

Կ'ուզենք հաւատալ, թէ այն սկզբունքները, որոնց հետեւցաւ ան «հաւատարիմ մնալ», պիտի ծառայեն նաեւ զինք հետու պահելու շահագործման առարկայ դառնալէ: Այդ կը պահանջէ նաեւ հայրենիքին գերագոյն շահը:

«Պայքար» շաբաթաթերթ
10 հոկտեմբերի, 1992 թ.

Ջի մի է ձեր Ուսուցիչ՝ Քրիստոս

Շատ յարգելի Աբրահամ վարդապետ Մկրտչեանը «Ազգ»ում (92, 105)» «Վասն անգիտաց» յօդուածի մէջ ինձ առաջարկում է հետեւել *Քրիստոնէական երկիւղածութեանը»:* Ընդունում եմ: Միաժամանակ ինքը՝ մեծարգոյ վարդապետը նուաստիս եւ նրա մի յօդուածի («Լուսաւորիչ» 92 թ. 24) հասցէին գործածում է այսպիսի պիտակներ՝ «խեղաթիւրող», «մատցածին», «չմեղանմով», «յաւակնոտ», «անհիմն», «յանդգնութիւն» եւ այլն: Վերնագրում ինձ անուանում է անգէտ: Արդեօք այսպիսի՞ն է լինում *Քրիստոնէական երկիւղածութիւնը:* Եւ արդեօք մեր եկեղեցու հոգեւոր ծառաները չէ՞ն, որ մեզ՝ աշխարհականներիս օրինակ պէտք է տան իրենց կեանքում կիրառելով Յիսուսի պատուիրանը. «Մի դատէք, զի մի դատիցիք: Ձի որով դատաստանաւ դատիք, դատելոց էք. եւ որով չափով չափէք, չափեսցի ձեզ: Ձի՞ տեսանես զբիծ յականէ եղբօր քո, եւ ի քում ականջդ զգերանդ ոչ տեսանես» (Մատթ. 7, 1-4):

Վերոյիշեալ յօդուածումս փորձել էի ներկայացնել, թէ ինչպէս եմ ընկալում մեր ամենօրեայ աղօթքը, եւ որ իմ պատկերացմամբ Հայր մեր-ը Քրիստոսի աստուածային սիրոյ մի արտայայտութիւնն է: Յարգարժան վարդապետը իմ այդ ընկալումը սխալ, մատցածին, աղաւաղեալ է յայտարարում եւ պահանջում է կարդալ միջնադարում այդ աղօթքին տրուած մեկնաբանութիւնները ու առաջնորդուել դրանցով: Անհասկանալի է: Ուրեմն ի՞նչ, մի՞թէ գուտ Աւետարանով առաջնորդելը մեղք է, մի՞թէ անհրաժեշտ է միջնադարեան մեկնութիւններով առաջնորդուել: Այդ դէպքում ինչո՞ւ մեր եկեղեցին Աւետարան է հրատարակում եւ ոչ թէ միջնադարեան մեկնութիւններ: Անհասկանալի է: Եւ ինչո՞ւ աշխարհական հայ *Քրիստոնեան իրաւունք չունի Տէրունական աղօթքի իր ընկալման մասին* անկեղծօրէն յայտնել իր ազգակիցներին: Վերջապէս ինչո՞վ է սխալ այդ աղօթքը Քրիստոսի աստուածային սիրոյ արտայայտութիւն համարելը:

Յօդուածիս վերնագրում գրաբար բերածս պատուիրանը փոքր-ինչ ընդարձակ բերում եմ աշխարհաբար: Յիսուսը դիմելով աշակերտներին ասում է. «Մէկն է ձեր Ուսուցիչը Քրիստոս, եւ դուք ամենեքդ եղբայր էք» (Մատթ. 13, 8): Ընդունե՞ք այս յարգ ասուած պատուիրանը, թէ՞ ոչ: Եթէ չենք ընդունում, նշանակում է Քրիստոսի Աւետարանին հակառակ ենք: Եթէ ընդունում ենք, նշանակում է *Քրիստոսի Աւետարանին* համապատասխան ենք

Շմուել Տրիգանո. Հրեաների զարմանալի պատմությունը

Օրերս Փարիզի «Ֆայար» հրատարակչությունում լույս տեսան «Հրեական հասարակության պատմություն» խոշոր հատորի առաջին երկու հատորները: Ստորև տպագրում ենք ֆրանսիական «L'Express» (23 սեպտ. 1992) հանդեսի թղթակցի հարցազրույցը հեղինակների խմբի ղեկավար, սոցիոլոգ Շմուել Տրիգանոյի հետ: Հարցազրույցն ավելի շուտ խորհրդակցություն է հրեա ժողովրդի ապրելակերպի, իդեալների եւ դրանց իրականացման, սփյուռքի մասին, որ կարծում ենք հետաքրքրական է:

L'Express.– Ինչո՞ւ ես գնահատում հրեաների վիճակն արդի ապրելակերպում:

Շմուել Տրիգանո.– Կարելի է զարմանալ, որ հրեաները երեսուն դար են անցել եւ չեն ձուլվել, հարատեւ ընթացքին հակառակ: Պատմության մեջ տեղի իրավունք ունեցող ժողովուրդները համադասախոսանում են կոնկրետ չափանիշների. տարածքային ամբողջականություն եւ մշակութային համասեռություն, որոնք ցնծնեցում են նրանց միասնությունը: Հրեաները իրենց աշխարհագրական հիմքը կորցրին 70 թվականին, երբ հռոմեական կայսր Տիտոսը գրավեց Երուսաղեմը եւ ավերեց Երկրորդ տաճարը: Եվ միայն 1948 թվականին ստեղծվեց Իսրայելի պետությունը:

– Իսկ մինչ ա՞յդ:

– Եղել է 20 դար կազմող անդունդ, որի ընթացքում նրանք ցրվել են ազգերի մեջ: Նրանք այլեւս նույն լեզվով չէին խոսում, պահպանում էին տարբեր հաղադրություններ, հաճախ բազմական կայսրությունների: Ողջ միջնադարի ընթացքում արաբա-մահմեդական աշխարհը Եվրոպային կապող կամուրջները շատ սակավ էին: Նույն վիճակն էր նախկին Խորհրդային Միության եւ Արեւմուտքի երկրների հարաբերություններում: Նման պայմաններում ամեն մի ժողովուրդ կարող է անհետանալ: Բայց հրեաները գոյատեւեցին, դառնալով մարդկության անչափ փոքր մասնիկը, որը բախվում է մշտական բնաջնջման: Երբ տարագրության ժամանակաշրջանը նման լիներ անվերջանալի խավարի, արդ հրեաների արդի գոյությունը լոկ առասպելական կապվածություն կլիներ: Արդ, հենց Սփյուռքն էր, որ թույլ է տալիս միասին պահել հին եւ նոր ժամանակները, թեեւ նա չի ենթարկվում պատմաբանի դասական կատեգորիաներին: Սա է բարդությունը:

Սփյուռքի ժամանակաշրջանը լիովին իմաստավորվում է այն առումով, որ հրեաները այդ ժամանակ մշակեցին եղանակներ, մեթոդներ, որոնք պահպանեցին նրանց ինքնությունը: Նախ եւ առաջ նրանք կարողացան փոխհատուցել իրենց տարածքի կորուստը: Իսրայելի հողը դարձավ պատկառելի զորությամբ օժտված երեւակայական գործոն, հետեւաբար նաեւ սոցիալական լծակ: Մի մոռացեք, որ այդ հողը բացառիկ էր միայն Սուրբ Գրքի շնորհիվ: Սերնդե-սերունդ փոխանցվելով, վերադարձի գաղափարը համախմբեց հանրությանը, տարագրության ծնած տարերություններին հակառակ: Կենսատարածքներն անջատված էին, բայց գոյություն ուներ ընդհանուր տարածք, որն ստեղծվել էր ներքին հաղորդակցությունների միաճգամայն յուրօրինակ համակարգի շնորհիվ:

– Ինչո՞ւ կնկարագրեիք այն:

– Ես նշեցի երկրի հուշը: Որպես կի բովով հրեաներ դեռ գոյատեւում էին կորուսյալ երկրում: Երբ նրանք իրենց աղոտուսի միջոցների հայրայրման համար բանագնացներ էին ուղարկում համայնքներ, նրանց ուշադրությունը, անշուշտ, ֆինանսական էր: Այդուհանդերձ, այդ դեգերումների ընթացքում բանագնացը կրկնակի կաղ էր ստեղծում, նախ հրեաների տարասփյուռ խմբերի եւ աղա խմբերից յուրաքանչյուրի եւ Իսրայելի՝ առասպելական կենտրոնի միջեւ: Բայց արդ ես եղել նաեւ Գրքի՝ Սինայի վրա Մովսեսի ստացած տեսքի դերը եւ ուսումնասիրման, մեկնության կամ փոխանցման համար հավաքվելու նրա ընձեռած առիթները: Վերջապես, գործնական համերաշխության ցանցեր էին ստեղծվել հալածանքի դեմ պայքարելու համար:

– Ի՞նչ դեր է խաղում կրոնն այս համակարգում:

– Չկարծեք, թե այն միշտ միատարր է մնացել: Դարերի ընթացքում աղանդներ, վեճեր, հակամարտություններ են եղել: Մոտավորապես 9-րդ առում ծագեց կաբալիզմը, որը բավական նման է քրիստոնեության մեջ բողոքականների շարժմանը: Կեղծ մեսիաներ առաջնորդեցին ամբոխներին: Եվ այսպես մինչեւ սիոնիզմ, որը դասական ուղղափառության տեսակետից հերետիկոսություն է: Այս առումով, կրոնական միասնություն հազվադեպ է գոյություն ունեցել, թեեւ հրեաները շատ հաճախ կարողացել են համածայնության գալ մի քանի էական կետերի շուրջը: Դրանցից է Գրքի գլխավոր դերի ընդունումը: Այդ գլխավորության իմաստը բնավ դոգմատիկ չէ: Եթե Իսրայելի պետությունը, լինելով իրավական պետություն, սահմանադրություն չունի, դա գրքի դեմ ընտրության կատարման երկընտրանքից խուսափելու համար է: Գիտեմ, որ այդ ընկալումը հուշում է կղերական հասարակության եւ նույնիսկ աղանդի գաղափարը:

– Ենթադրենք, որ դա հրեականության կողմերից մեկն է:

– Համաձայն եմ: Բայց հրեական հանրության ներսում առկա որոշ խմբերի գերուղղափառ դիրքերն ընդհանուր ոչինչ չունեն Գրքի միավորիչ դերի հետ: Դարերի ընթացքում եւ ցրվածության պայմաններում Գրքի շուրջն է, որ ստեղծվել են հրեաների կաղը, սոցիալական վեճը: Դա նման է ծովափի, որի վրա ժամանակի ալիքը միշտ նկել է ոչ թե փշրվելու, այլ ձեւավորվելու: Ամեն մի նոր սերունդ փորձել է տալ Հնգամատյանի իր մեկնությունը: Ամեն դարից մրցակցություն եւ տարակարծություն է ստեղծել հասարակության ներսում: Կարելի է նույնիսկ ասել, որ Գիրքը սոցիալապես ավելի կարեւոր է ասածից, հանգի ասվածությունն արտահայտվում եւ դիմում է դրա միջոցով: Գիրքն իր սեփական կյանքն ունի հասարակության մեջ...

Հրեաներն ինչո՞ւ կարողացան հրեա մնալ արդիականության, այսինքն ազատագրման պայմաններում: Ահա մի հարց, որն անլուծելի է թվում: Դրանից բխում է մի ուրիշ հարց. աշխարհիկ դարձող եվրոպացիներն ինչո՞ւ կարող են հակահրեականություն դրսեւորել հրեաների հանդեպ, որոնք իրենք էլ աշխարհիկ են դառնում: Բայց ավելի դյուրին է հարցնել, թե ինչո՞ւ հրեաները մնացին հրեա, հանի որ նրանք հաղթահարեցին դառնում մյուսների նման:

– Մարդն ասում է. «Հակասեմականություն է, որ հրեա է դարձնում»:

– Ճիշտ հակառակն է: Եթե որեւէս առարկա վերցնում ենք հասարակությունը, այդ պարզ է, պետք է ելակետ ունենալ հակառակ վարկածը: Եթե այդ հասարակությունը համառորեն գոյատեւում է, դա ոչ թե հակազդեցություն է շրջակա բնամանիին, այլ տեղի է ունենում արտաքին եւ հարատեւման եռանդը իր ներսում գտնելու պատճառով: Նա նման է կենդանի էակի, որն անկասկած սնվում է շրջակա միջավայրից, բայց լոկ դրա արդյունքը չէ: Համենայն դեպս, հրեաներն արդեն ուրիշ հաղթահարությունների հետ համակեցության փորձ ունեին: Թեեւ ազատագրումը նրանց ծերբազատում էր օտարացման վիճակից, բայց տարագրությունը նրանց սովորեցրել էր պահպանել իրենց, միաժամանակ լինելով օտար միջավայրում: Ի դեպ, այդպես է ձեւավորվել նրանց ինքնությունը: Դիցուք, ես ուզում եմ բացարձակ իմաստով հրեա լինել եւ իմ մեջ ջնջել իմ ֆրանսիական ծագման հուշը: Որոշ ժամանակ անց, անկախ իմ համոզմունքի ուժից, ես կբացահայտեմ, որ անծիս եզակիության ընկալման իմ ձեւը միանգամայն կազմված է ֆրանսիական ժառանգությանս հետ: Հենց դա է սկսում գիտակցել Իսրայել ներգաղթողը: Հրեական ազգային համայնքի մեջ մտնելով, նա զգում է իր ինքնության հարաբերականությունը:

– Ուրեմն, նա իրեն ֆրանսիացի հրեա է զգում առաջվանից տա՞ս:

– Դեռ երկար ժամանակ այդպես կլինի: Հրեաների կեցության մեջ առկա է տարօրինակ երեւույթ, այն ծնել է շատ ուժեղ ինքնություն, որն այդուհանդերձ օտարին ներմուծում է իր մեջ: Դա սկզբունքորեն բացառում է ներամփոփումը եւ ինքնամեկուսացումը, թեեւ երբեմն դրանք էլ են առկա լինում: Ինձ համար հրեաները որոշ իմաստով մարդկության ներքին ժողովուրդն են: Եթե նրանք բոլորը հավաքվեին, դա կարող է տեղի ունենալ Իսրայել պետության մեջ, որտեղ կա 110-ից ավելի բնիկ ազգություն), նրանք կներկայացնեին միացյալ մարդկությանը:

– Ինչո՞ւ կարելի է բնորոշել հաղթահարությունների մեջ հրեաների խաղացած դերը:

– Շատ հաճախ նրանք միջնորդի դեր են խաղացել: Միջնադարում Իսպանիայի հարավում Պորտվանսում աղոտները քրիստոնեական արեւմուտք բերեցին մոռացված հունական փիլիսոփայությունը, որն արաբները վերահայտնագործել էին եւ փոխադրել Մահմեդական Իսպանիա: Նրանք այդ ձեւով անհատաղես կամ կոլեկտիվ կերպով օգնել են դարաշրջանների ծննդին: Պարզաղես այն պատճառով, որ նրանք միշտ առավել կոնֆլիկտային ձեւով են արդել այն հարցերը, որոնք առաջադրվում էին մնացած մարդկությանը: Դա ոչ թե հրեաներին ներհատուկ առաքինություն էր, այլ տեղի էր ունենում այն պատճառով, որ

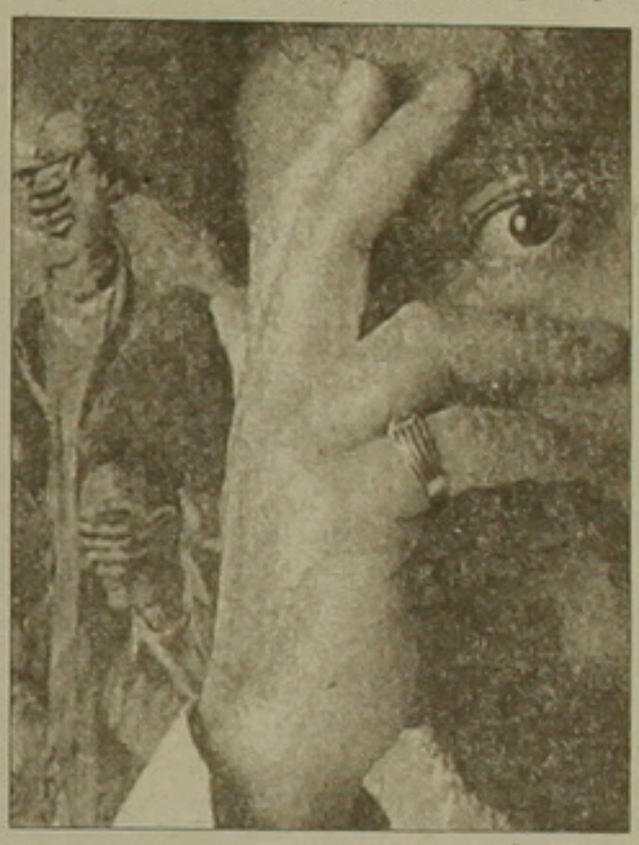

նրանք չէին կարող հաղթներ մտնել առանց տարբերվելու: Այդ պայմաններում իշխանությունները հակացան, որ իրենք կարող են օգտագործել հրեաներին: Նույն ձեւով, երբ ուշադիր ուսումնասիրում ենք ֆրանսիական հեղափոխության ժամանակաշրջանում հրեաներին պատճառող պարֆլեքսները կամ կեղծագրերը, նկատում ենք կրկնվող մի փաստարկ. եթե չազատագրենք այդ «աշխատասեր ազգին», արդ նա շուտով բնամի Անգլիային կմատուցի իր գիտելիքները: Ես չեմ ուզում նսեմացնել ազատարարների վեհ նպատակները, բայց չպետք է նաեւ միամիտ լինել:

– Կարելի՞ է արդյոք ասել, որ այսօր հրեաների վիճակը կանոնավորվում է:

– Թվում է, թե այն հասել է հավասարակշռության: Բավարա՞ր է դա արդյոք պնդելու, թե բոլոր վտանգները վերացել են: Համենայն դեպս, հրեաները կարող են պահպանել իրենց ինքնությունը, արդել իրենց ուզածի պես, չհայտնվելով ձուլման վտանգի տակ: Այս տարօրինակ ազատությանը նրանք բնավ սովոր չէին: Բացառված չէ, որ նրանք վախեցած լինեն դրանից, նախընտրեն փախչել դեպի դյուրին աղաստաններ:

– Ի՞նչը նկատի ունեք:

– Կարող են նախընտրել գոհի վիճակը եւ հակասեմականության նկատմամբ դիմակայությունը: Կամ էլ կարող են ենթադրել, որ բնականոն վիճակը մշակութային ժառանգության մոռացումն է: Պետք է հիշել, որ այս աննախադեպ ազատությունը հաջորդում է հրեաների կուռ ամենաուժեղ հալածանքների դարաշրջանին: Երկրորդ աշխարհամարտի տարիներին հրեաների աննախադեպ հալածանքներն ու ջարդը հետպատերազմյան տարիներին շարունակում էին իրենց ազդեցությունը: Ամեն այդ հալածանքները համարեցին մեծ աղետ, որն ազդարարում էր Մեսիայի գալուստը: Եվ Իսրայելի պետության ստեղծումը կարծես թե հաստատում էր նրանց իրավացիությունը: Հավատացյալ լինի, թե ոչ, հրեան սղատողական վիճակում է իսրայելական արկածի դեմ հանդիման:

– Նա ի՞նչ է ակնկալում, որ Իսրայելը լինի մյուսներից ավելի «բարոյակա՞ն» երկիր:

– Երբ հայտնի է, որ Գրքի Մովսիսական օրենքի հետ առչությունը եղել է հրեաների գոյատեւման ու հարատեւման ակունքը, չեմ պատկերացնում, թե ինչպես կարելի է դրանից խուսափել: Պետության անհետացման 2000 տարիները չեն ջնջնակում, թե հրեաներ կորցրել են բոլոր կաղերը միաժամանակ հաղաքականության եւ պետության հետ: Բայց տարագիր հասարակությունն սկիզբ չէր ծագնել պետական իշխանության կառավարումը: Հենց այստեղ է գտնվում հրեականության արդի ճգնաժամի կենտրոնակետը: Հրեաները ստեղծել են տնտեսական շուկա, գյուղատնտեսություն, բանակ... Բայց այս խողոլություններն ինչո՞վ են տարբերվում նախկինում այլ վայրերում եղածներից: Հրեականությունն այս բնագավառներում պահպանակո՞ւմ է արդյոք յուրահատուկ բարոյագիտություն: Մտածում է, որ մեսիական հույսը բյուրեղանում է այս մարտահրավերի շուրջը: Այսօր հրեական աշխարհում, գաղափարախոսությունների ընդհանուր փլուզմանը զուգընթաց, առկա է հույսի ճակատագիր: Ես դա պատկերացնում եմ որպես առավոտյան երկինք. մի կողմից լույս է ծագում, իսկ մյուս կողմից խավարը շարունակվում է:

– Իր հասարակությունը Մովսիսական օրենքին համաձայնեցնող հրեան ինչո՞վ է տարբերվում այն մահմեդականից, որը ձգտում է Ղուրանի օրենքի կիրառմանը:

– Եթե տարբերություն կա, արդ հրեականությունը պետք է դա արդացուցի, եւ սա է ամբողջ խնդիրը: Եթե նա ընկարող է տալ հաղթահականությանը եւ պետությանը վերաբերող վերլուծություն, արդ կարծում եմ, որ նա կարող է անհետանալ:

– Իսկ երկի՞ր, այն իմաստով, որ պաղեստինցիների հետ դրա կիսումն անխուսափելի է:

– Պաղեստինցիների ազգային գիտակցությունն առնվազն մեկ դարտ ունի հրեաների հանդեպ. այն ցնծնեցվել է հրեաների ներկայության շուրջը, հանի որ սրանք վերադարձել են: Այստեղ երկու ժողովուրդների միջեւ գոյություն ունի մի հարաբերություն, որը բավարար չափով հաշվի չի առնվում: Ինչ վերաբերում է հողին, Գրքի համաձայն այն ունի միանգամայն տարօրինակ կարգավիճակ. հրեաները չեն կարող ոչ այն ծախել, ոչ էլ նույնիսկ այնտեղ մտնել, հանի դեռ այն զբաղեցնողները դրան անարժան չեն դառնա: Նրանք պետք է իրենք արժանի դառնան հողին: Իսկ տեղահանվելուց հետո հարկ կլինի, որ նրանք շարունակեն արժանի լինել հողը պահպանելու համար: Այլապես այդ հողը «արտահում է» իր բնակիչներին: Վերհիշենք, որ բոլոր կայսրությունները ցանկացել են տիրել նրան: Եւ բոլորը կորցրել են այն: Ասես դրա բացարձակ սեփականացումը մերժված է մարդկանց: Իսկ վաղարագույնն Իսրայելի համար կլիներ արմատակալելը, այդպիսով մոռանալով իր սփյուռքի պատմության դասերը: Հողի բիբլիական կառուցվածքում կարելի է գտնել զարմանալի փաստ: Օրենքի համաձայն 7 տարին մեկ անգամ կալվածքներն ազգահավում էին: Դրանք իրենց սկզբնական տերերին էին վերադարձվում միայն յոթն անգամ յոթ տարի անց: Այս գաղափարը հնայել է 19-րդ դարի Ֆրանսիացի ուտոպիստ սոցիալիստներին: Զուգորդելով նսեմակեցությունը եւ ֆոլվորությունը, նա յուրահատուկ հարաբերություն է ստեղծում հողի հետ, որի նպատակն այն է, որ մարդը հողին կցված չմնա: Իսրայելցի կամ մյուս հրեաներին հնարավոր չէ ավելի լավ հիշեցնել մարդկության ներքին ժողովրդի իրենց առաքելությունը: ■

digitised by A.R.A.R.@

Ամրջակ ազգությունների միջև

Մոսկվայում ստեղծվել է Արտասովոր երեւույթների կենտրոնական բանգարան: Դրա հիմնական բաժինները վերաբերում են էքստրասենսորիկայի, ՉԹՕ-ների, պոլտերգեյստի, «ծննդառդու» խնդիրներին: Թանգարանի մի հատուկ բաժինը կոչվում է «Արտասովոր երեւույթների ազդեցությունը մարդու կյանքի ու գործունեության վրա»: «Put« k sebe» ամսագրի թղթակից Տ. Արամովան հանդիպել է բանգարանի տնօրեն Անդրեյ Նովիկովի հետ:

– Դուք երբեւէ եղե՞լ եք գերեզմանոցում երեկոյան ժամը հինգից հետո, երբ սկզբնական դողդոջուն մթնշաղն է իջնում այդ տխուր վայրի վրա,– անսպասելի ինձ հարցրեց բանգարանի տնօրենը: Բավական վկայություններ կան, որ այդ ժամանակ եւ ավելի ուշ ոչ միայն գերեզմանների մոտ հայտնվում են լուսավոր, թրթռացող, կիսաթափանցիկ կերպարանքներ: Հաճախ նման կերպարանքներ գիշերները ոչ վաղուց մահացածի հարազատներն իրենց տներում են տեսնում, համայնքների բահանաները այն տեղերում, որտեղ եղել է հանգուցյալը հուղակավորությունից առաջ: Նման երեւույթների վկայություններ շատ կան, սակայն դրանք դեռեւս մինչեւվերջ ուսումնասիրված չեն:

Ֆրանսիացի հայտնի նկարիչ Դյուվիլը Նովիկովն ինձ ցույց է տալիս Դյուվիլի դիմանկարը) մեր դարի 30-ական թվականներին կատարել է չափազանց հետաքրքիր փորձեր, որոնք նկարագրել է իր գրքերում: Մութ սենյակում մարդկանց ներկայությամբ նա մարդուն հայցրել է հյուծուսի վիճակի եւ նրա վրա ազդել իր էներգիայով: Դրանից հետո մարդու աջից ու ձախից առաջացել են սյուներ հիշեցնող լույսի առկայծող հոսքեր: Մարդուց աջ գտնվող լույսն ավելի ճանաչաբար սկսել է անցնել երկրորդ լուսավոր հոսքի կողմը՝ մինչեւ նրա հետ լրիվ միաձուլվելը: Դրանից հետո ներկաները նկատել են դայծառ ճառագայթի հայտնվելը, որը կարծես կաղում է լույսի այդ հոսքը մարդու հետ միասնական դորտի հատվածում: Ավելի հետո լուսապյուռը ավելի ճանաչաբար հավակ կերպարանքի ձեւ է ընդունել, ներկաները արտափով հայտնաբերել են, որ այն շատ նման է հիպնոսի վիճակում դրված մարդուն: Սակայն գոյացած կերպարանքը հագուստի փոխարեն դարուրված է եղել մշուշոտ ամպով: Առանձին դեպքերում հաջողվել է տեսնել նաեւ հագուստով ուղղակի:

Դյուվիլն անց է կացրել փաստացի աղացույցներով ավելի քան հազար փորձ, եւ արդյունքը մշտապես եղել է նույնը: Սենյակում տեղի ունեցածը սակայն բոլորը չէ, որ տեսել են, այլ միայն մի մասը՝ հավանաբար առանձնահատուկ նուրբ էքստրասենսորային ընկալողականությամբ օժտված մարդիկ: Սակայն, նույնիսկ նրանք, ովքեր ուղղակիը չեն տեսել, զգացել են նրա ներկայությունը. լսել են թխկոց, որը ուղեկանն արձակել է Դյուվիլի խնդրանքով, տեսել են այն առարկաների շարժումը, որոնց հետ նա առնչվել է:

Հայտնի շատ գիտնականներ (թեեւ դրա մասին չեղը գիտեն), օրինակ, Ի. Իլյուտինը, Ի. Կաննը, Ֆ. Պարացելսը, զբաղվել են դատմահոգեբանական փորձերով, բայց Դյուվիլը հետաքրքիր է նրանով, որ նա գիտնականներից առաջինը եզրահանգեց եւ բացահայտ գրեց այն մասին, որ գոյություն ունի մեծ բանակությամբ ամենատարբեր էակներ միավորող ինչ-որ անդրաշխարհ:

– Ես Դյուվիլից հետո,– շարունակում է Նովիկովը,– նույնպես բացարձակ համոզված եմ, որ նման աշխարհ իրոք գոյություն ունի: Դա, անշուշտ, նյութական, սակայն այլ, մեզից տարբեր հաճախականությունների վրա ժամանակի եւ տարածության մեջ գտնվող աշխարհ է: Այդ աշխարհը ոչ թե այլ տարածության մեջ է, այլ հենց այստեղ, մեր կողքին, դարզապես այլ հաճախականության վրա է: Մարդիկ անընդհատ հանդիպում են անդրաշխարհի բնակիչների հետ, դրանք դեւերն են ու սրբերը, տնային ոգիներն ու «այլմոլորակայինները», տեսիլքները, դրանց մեջ են մտնում նաեւ Դյուվիլի «արվակնները»: Այդ էակները մշտապես ներկա չեն մեր առօրեական նյութական աշխարհում, այդուհանդերձ, ըստ իս, նրանք սերտորեն կապված են մեզ: Ենթադրում եմ, որ երկու աշխարհները կապող կամրջակը մարդու կենսադաշտն է: Ազդելով դրա վրա, անդրաշխարհը կարող է ներազդել մեզ վրա: Եւ մենք, մեր հերթին, ազդելով մեր կենսադաշտի վրա, կարող ենք փոխազդեցությունների ենթարկվել անդրաշխարհի հետ: Դա, իհարկե, առայժմ միայն վարկած է, իսկ առավել իրականը (եւ դա կարող են հաստատել մեր բանգարանի բազմաթիվ գիտափորձերը) այն է, որ անդրաշխարհը կարող է ազդել մեզ վրա: Եւ շատ հաճախ դա անում է:

Միխայիլ Լոմոնոսովը ժամանակին իր օրագրում նկարագրել է իր հետ դատահած դեպքը: Մի անգամ գիշերը նրան հայտնվել է հայրը եւ ասել, թե իրը մեռել է բեւեռային կողմերից մեկում, դատմելով, թե հետագա որտեղ է այն գտնվում: Որոշ ժամանակ անց նա իմացել է, որ հայրը կռել է: Լոմոնոսովն իր հայրենակիցներին հայտնել է տեսիլքի ժամանակ նկարագրված վայրի կոորդինատները, եւ հոր մարմինը գտնվել է այդ նույն տեղում:

Կամ այլ օրինակ: Բոլորին հայտնի է դատմությունը, որ Ժաննա դ'Արկը Հարյուրամյա դատերազմի ժամանակ (1337-1453) փրկել է Ֆրանսիան: Ըստ իս, ասում է Նովիկովը, դա աշխարհիկ գործերի վրա անդրաշխարհի ազդեցության ակնհայտ օրինակներից է: Բազմաթիվ գրքերից հայտնի է, որ Ժաննան մշտապես ձայն է լսել: Շատ դատմաբաններ դա հիվանդություն են համարել: Ես կարծում եմ, որ անդրաշխարհը նրան ցուցումներ էր տալիս ինչ եւ ինչպես անել: Այլապես ինչպե՞ս կարող էր տասնյոթամյա աղջկանը բահանցել թագավորի մոտ եւ հայտարարել, թե իրը գիտի ինչպես փրկել Ֆրանսիան: Դեռ մի բան էլ ավելի նրան հավատացին: Ինչ-որ մեկը նրան դեկավարում էր եւ հուշում նրա բոլոր քայլերը: Թագավորի մոտ նրա հայտնվելով ռազմական իրադրությունը փոխվեց: Թագավորին այցելելուց հետո Ժաննա դ'Արկը մեկնել է Օռլեանի մերձակայքում գտնվող զորքի մոտ, որ Ֆրանսացիներին հաջողվել է դեղեռի ընթացքը վայրկենապես փոխել հօգուտ իրենց: Ավելի քան հարյուր տարի ձգվող դատերազմում անգլիացիները դարտություն կրեցին:

1395-ին Թեմուրլանգի անպարտելի զորքը շարժվում է Մոսկվայի վրա: Թվում է, թե նրան ոչինչ չի կարող կանգնեցնել: Հանկարծ ողջ զորքը մի ակնթարթում շուռ է գալիս եւ փախչում գրեթե մինչեւ Միջին Ասիա: Ի՞նչ էր տեսել զորքը: Ինչ էլ երեւացած լինի նրան, ես բավական հետաքրքրեն այն մտքին եմ, որ միջամտել են այլ, գուգահեռ աշխարհի ուժերը, նկատում է Անդրեյ Նովիկովը: Շատ գրողներ, գիտնականներ, հաղաքական գործիչներ բողած գրառումներում նշել են, որ իրենց վրա մշտապես զգացել են ճակատագրի ձեռքը, որն իրենց հետ խաղացել է, ինչպես տիկնիկների հետ: Կարծում եմ, յուրաքանչյուր ոք ժամանակ առ ժամանակ իր վրա դա զգում է: Օրինակ, Նաղոլեոնը խոսել է այն մասին, որ իրը հաճախ այնպիսի զգացողություն է ունեցել, թե ինչ-որ մեկը կառավարում է իրեն: «Ես գնում եմ դեպի ինձ անհայտ նպատակը եւ հանի դեռ գնում եմ դեպի այն, ինձ ոչինչ չի կարող կանգնեցնել, բայց երբ ես հասնեմ այդ նպատակին (չգիտեմ, թե դա որն է), ինձ ոչնչացնելու համար հյուրեն կդավականացնի»: Ահա թե որտեղից էր Նաղոլեոնի անհեկյությունը, շատ ու շատ այլ գիտնականների ու հանրահայտ անձանց իմնավատահությունը:

Եւ այսպես, դարահանդեսն անդրաշխա՞րհն է դեկավարում: Թանգարանի ցուցանմուշներն ադացուցում են, որ հաճախ հենց այդդես էլ լինում է: Ինչ առած, ժամանակն է խոստովանել, որ անդրհայելին իրողություն է, որը չընդունելը բանական չէ: Եւ բանի որ գոյություն ունեն մարդու վրա ազդող ուժեր, արդա տրամաբանական կլիներ եզրակացնել, որ նրանք մեզանից ոչ միայն առավել ուժեղ, այլեւ իմաստուն եւ բանական են:

■

Վեց ամսից նոր Ուզբեկստան են խոստանում

Ուզբեկստանի «Բեղիկ» ազգայինժողովրդավարական կազմակերպության նախագահ Բուլատովը BBC կայանի թղթակիցներին հայտարարել է, որ Քարիմովի հաղաքականությունը կհանգեցնի նրան, թե ժողովրդավարական եւ կրոնական արմատականությունը ներկայացնող ընդդիմադիր ուժերը կմիավորվեն ընդդեմ նեոկոմունիստական իշխանության, եւ վեց ամիս հետո Ուզբեկստանում կկրկնվի տաջիկական տարբերակը: Նա նշել է, որ ազգայինժողովրդավարական ընդդիմությանը հարվածելով, Քարիմովը լրացնում է իսլամական արմատականների շարքերը: Բուլատովը խիստ լարված է գնահատում փոխհարաբերությունները ուզբեկների եւ երկրի բնակչության հառորդը կազմող տաջիկ բնակչության միջեւ:

ՅՈՒՆԵՍԿՕ-ն կօգնի Աֆրիկացի ուսանողներին

BBC կայանը հաղորդում է, որ ՅՈՒՆԵՍԿՕ-ն 419 000 դոլար է տրամադրելու Արեւելյան Եւրոպայի աֆրիկացի ուսանողներին, որպեսզի նրանք ավարտեն իրենց ուսումը եւ հետո միայն վերադառնան հայրենիք:

Ֆրանսիացի սենատորներն ամենեւին էլ հրեշտակ չեն

RFI կայանը հաղորդում է, թե Ֆրանսիական մամուլի հարցման արդյունքներով դարզվել է, որ Ֆրանսիայի սենատորների գերակշռող մեծամասնությունը տարբեր ճանապարհներով խուսափել է բանակում ծառայելու իր հաղաքացիական պարտականությունից: Նրանց մեծ մասը այս կամ այն կերդ գործ է ունեցել թմրադեղերի հետ եւ կիրառել է դրանք եւ վերջապես գերակշռող մեծամասնությունը հավատարիմ չէ իրենց կանանց, իսկ սենատորներից մեկը հայտարարել է, որ իր սիրուհիների թիվը այնքան մեծ է, որ բավարարում է ոչ միայն իր օրինական կնոջը, այլեւ շատ այլ բազմաթիվ կանանց:

Եվրոպա գազ կմատակարարվի

Ռուսաստանի փոխվարչապետ Վիկտոր Չեռնոմիրդինը «ԻԴ»-ին հաղորդեց, թե Ուկրաինայի վարչապետ Լեոնիդ Կուզմայի եւ Ռուսաստանի կառավարության ղեկավար Եգոր Գայդարի միջեւ հոկտեմբերի 22-ին Մոսկվայում կայացած բանակցությունների ժամանակ կողմերը նշել են, որ նավթի եւ գազի մատակարարումները, այդ թվում Արեւմտյան Եւրոպայի երկրներ դետք է կատարվեն անկախ ներքին իրավիճակից: Այս շաբաթ երկու երկրների փորձագետների համատեղ խումբը կկսի մշակել Ռուսաստանից Ուկրաինա եւ Արեւմտյան Եւրոպա գազ մատակարարելու նոր համակարգ:

Չեռնոմիրդինը հաղորդեց, որ Ուկրաինան գազի համար Ռուսաստանին դարտ է մոտ 25-30 միլիարդ ռուբլի, եւ բանակցությունների ընթացքում ուկրաինական դատվիրակությունն առաջին հերթին դարտավորվել է վճարել դարտերը Ռուսաստանին գազի, նավթի եւ ածուխի մատակարարումների դիմաց:

Ֆուտբոլասեր վերաբնակիչներ

RFI ռադիոկայանը հաղորդում է, որ Բրյուսելում ռումինական եւ բելգիական թիմերի խաղին ժամանած շուրջ երեք հարյուր ռումինացի ֆուտբոլասերներ հայրենիք չեն վերադարձել, դրանով ավելացնելով Բելգիայում անօրինական ներգաղթածների թիվը:

ՍՄՐՋԱԿԱՆ ՍՄՐՋԱԿԱՆ ՍՄՐՋԱԿԱՆ ՍՄՐՋԱԿԱՆ ՍՄՐՋԱԿԱՆ ՍՄՐՋԱԿԱՆ ՍՄՐՋԱԿԱՆ

Ֆիշեր-Սպասկի.

24-րդն այսօր

Սպասկին հերթական խաղադադարը վերցրեց եւ հինգշաբթի օրը նախատեսված 24-րդ դարտիան չկայացավ: Այն տեղի է ունենալու այսօր: Սդիտակներով խաղալու է Սպասկին: Ուշագրավ է, որ մինչեւ-հիմա Ֆիշերը ոչ մի անգամ չի օգտվել խաղադադարի իրավունքից: Հաշիվը նույնն է՝ 8:4 հօգուտ Ֆիշերի:

ՖԻՇԵՐ-ՍՊԱՍԿԻ

23-րդ դարտիա

Սիցիլիական դաշտոլանություն

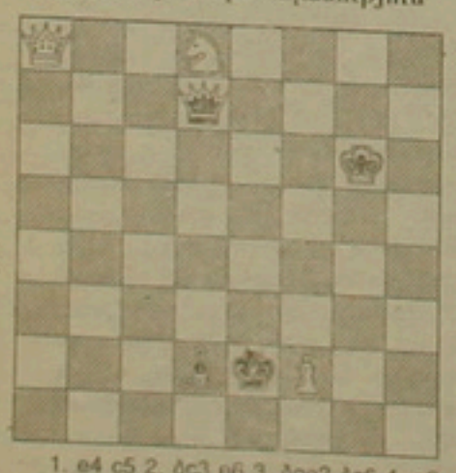

1. e4 c5 2. ðc3 e6 3. ðge2 ðc6 4. g3 d5 5. ed ed 6. d3 ðf6 7. ìg2 ìe7 8. ìg5 d4 9. ì:f6 ì:f6 10. ðe4 ìe7 11. ðf4 0-0 12. 0-0 Ûe8 13. Ëh5 g6 14. Ëd5 ìf5 15. Ûfe1 Ûg7 16. a3 ðc8 17. h3 Ë:e5 18. ð:d5 ì:f8 19. g4 ìe6 20. ðef6 Ûfd8 21. g5 ìd6 22. Ûe4 ðe7 23. Ûh4 Ûh8 24. Ûe1 ðf5 25. Ûhe4 h6 26. h4 hg 27. hg Ûh4 28. Û:h4 ð:h4 29. Ûe4 ðf5 30. ðf4 ìa2 31. ðd5 ì:d5 32. ð:d5 Ûf8 33. Ûf1 Ûe8 34. Û:e8+ Û:e8 35. ðf6+ Ûd8 36. ì:b7 ìf4 37. ðe4 ìc1 38. a4 ì:b2 39. ð:c5 ìc1 40.ìe4 ì:g5 41. ì:f5 gf 42. ðb3 ìf6 43. Ûg2 Ûd7 44. Ûg3 Ûe6 45. ða5 ìe5+ 46. Ûh4 ìf6+ 47. Ûh5 Ûd5 48. Ûh6 Ûc5 49. Ûh7 Ûb4 50. ðc6+ Ûc3 51. Ûg8 Û:c2 52. Û:f7 ìh8 53. a5 Û:d3 54. a6 Ûe2 55. ð:a7 d3 56. ðc6 d2 57. a7 d1Ë 58. a8Ë Ëd5+ 59. Ûg6 Ëe6+ 60.Ûh7 ìc3 61. ðd8 Ëe7+ 62. Ûg6 Ëf6+ 63.Ûh5 Ëh8+ 64. Ûg6 Ëg7+ 65. Û:f5 Ëf6+ 66. Ûg4 Ëg6+ 67. Ûf4 ìd2+ 68. Ûe5 ìc3+ 69. Ûf4 Ëd6+ 70. Ûf5 Ëd7+ 71. Ûg5 Ëe7+ 72. Ûf5 Ëf6+ 73. Ûg4 Ëg7+ 74. Ûf5 Ëf6+ 75. Ûg4 Ëg6+ 76. Ûf4 ìd2+ 77. Ûe5 Ëg5+ 78. Ûe6 Ëg4+ 79. Ûf7 Ëd7+ 80. Ûg6, ոչ ոքի: ■

Գարի Կասպարով.

«Դանիելյանները հրաշալի են խաղում»

Գ. Կասպարովը, վերադառնալով Արգենտինայից, հայտնեց, որ Ռուսական խաղաոում անցկացվող աշխարհի մինչեւ 20 տարեկան չախմատիստների առաջնություններում հրաշալի են խաղում Հայաստանի երկու դատվիրակները: Եւ Հովիկ Դանիելյանը, եւ Էլինա Դանիելյանը, 5 տարից հետո ունենալով 4-ական միավոր, տեղ են գբաղեցնում համաղաստխանաբար դատանիների եւ աղջիկների մրցաշարի առաջատարների մեջ:

ԳԱԳԻԿ ՀՈՎՀԱՆՆԻՍՅԱՆ

Ալոն Բարսեղյանը խփեց 7 գոլ

Եզրափակիչ փուլ (1-12-րդ տեղեր)

10-րդ տուր

«Նաիրի»-«Կանազ» 3:2

«Արարատ»-«Կոտայք» 3:0

Դժվար է կասեցնել Ալոն Բարսեղյանին

Հերթական տուրում մեկ խաղում խփվեց միջինը 7 գնդակ: Ընդ որում, «Կիլիկիա»-ի հետ խաղում հենց նույնման գոլի հեղինակ դարձավ «Բանանց»-ի հարձակվող Ալոն Բարսեղյանը, որն իր գոլերի թիվը հասցրեց 29-ի եւ ամբարկուների ցուցակում դուրս եկավ երկրորդ տեղը:

«Արարատ»-«Կոտայք» խաղում այլեւ ընկավ Արմեն Շահգելդյանը, որը դարձավ 2 գոլի հեղինակ: Այս կիսադաշտդանն անկասկած մեր առաջին առաջնության լավագույն խաղացողներից է:

■

Ֆուտբոլ. եվրոդական գավաթներ

«Սդարտակ» (Մոսկվա)-«Լիվերդուլ» (Անգլիա)՝ 4:2

«Թուրին» (Իտալիա)-«Դինամո» (Մոսկվա)՝ 1:2

Դատասխան հանդիդումները կկայանան նոյեմբերի 4-ին:

Հատկանշենք հաջող դետք է համարել «Սդարտակ»-ի ելույթը, որն ընդհանուր դասակարգումով եվրոդայում 29-րդն է, բայց հաղթեց աշխարհամասի 6-րդ թիմին: Հետաքրքիր է նշել, որ եվրոդական մրցաշարերի երկարամյա արդյունքների հաշվարկով ամենաբարձր գործակիցներն ունեն իտալական երկու թիմերը՝ «Ռեալ»-ը եւ «Բարսելոնա»-ն:

■

Մրցաշարային աղյուսակը հոկտեմբերի 24-ի դրությամբ

	Խ	Հ	Ո	Պ	Գ	Մ
1. ՀՄԸՄ	20	15	3	2	70-28	33
2. Բանանց	19	15	2	2	64-21	32
3. Շիրակ	19	15	2	2	50-14	32
4. Արարատ	19	13	3	3	66-15	29
5. Վան	21	11	1	9	47-46	23
6. Այուդիմ	21	7	3	11	39-47	17
7. Նաիրի	20	6	5	9	24-44	17
8. Կոտայք	19	6	3	10	26-38	15
9. ՀՄՄ-ՖԻՄՄ	19	4	4	11	25-39	12
10. Ջվարթնոց	20	3	5	12	30-56	11
11. Կիլիկիա	20	3	2	15	21-86	8
12. Կանազ	19	2	3	14	25-53	7

Բաժինը վարում է ԱՐԱՐԵՆ ԲԱԴՂՍԱՐՅԱՆԸ

digitised by A.R.A.R.@

Ձերբակալվել են կաշառակերները

Ռուսաստանի Դաշնության անվտանգության նախարարության տնտեսական անվտանգության վարչությունը կասեցրել է Ռուսաստանի արտաքին հարաբերությունների նախարարության «Սոյեգվնեշեխնիկա» պետական արտաքին տնտեսական ընկերության մի խումբ ղեկավարների հակաօրինական գործունեությունը: Նրանք մեղադրվում են արտասահմանյան ֆիրմաներից խոշոր չափերով կաշառք ստանալու մեջ: Առգրավվել են 200 միլիոն ռուբլու թանկարժեք իրեր եւ դրամ: Անվտանգության նախարարության ծառայությունները ձերբակալել են նաեւ սեպտեմբերի 8-ին «Սոսկովսկիե նովոստի» թերթում հրապարակված «Թուլավորված հաղաքականություն» հոդվածի հեղինակներից մեկին: Նախարարության կարծիքով, այդ հրապարակման մեջ բացահայտվել են ֆինանսական տեխնոլոգիայի ոլորտում մեծակումների իրավիճակի մասին պետական գաղտնիք հանդիսացող մի շարք տեղեկություններ: Ռուսաստանի գլխավոր դատախազի թույլտվությամբ կատարված խուզարկության ժամանակ առգացուցվել է նրա հանցանքը:

Սպիդը մահացության առաջնային պատճառներից

Նոր Ֆեդերալ վիճակագրության տվյալներով, անցյալ տարի ԱՄՆ-ում գրանցվել է սպիդից մահացության 10 դեպք, գրում է «Հերալդ թրիբյուն»ը հոկտեմբերի 8-ի համարում: Ամերիկայի որոշ քաղաքներում 25-44 տարեկան չափահաս երիտասարդների համար այն դարձել է կյանքին սպառնացող առաջնային ախտահարումը, եւ եւս քողնելով ursային, ուռուցքային հիվանդություններն ու անգամ սպանությունները: 1990-91 թվականների ընթացքում սպիդից մահացողների թիվն աճել է 24 տոկոսով:

Ռուսաստանի արտաքին քաղաքականությունը կարող է լինել միայն հաշվեկշռված

«Չի կարելի խոսել Ռուսաստանի Դաշնության սուբյեկտների ինքնուրույն «արտաքին քաղաքականության» մասին, ինչպես չի կարող լինել հանրապետությունում բնակվող ժողովուրդների ազգային, կրոնական, մշակութային, պատմական առանձնահատկությունները չարտահայտող արտաքին քաղաքականություն: Այդ մասին հայտարարեց Ռուսաստանի արտգործնախարար Անդրեյ Կոզիրեւը միջազգային եւ արտաքին տնտեսական հարաբերությունների կարգավորման հարցերով Ռուսաստանի Դաշնության սուբյեկտների ներկայացուցիչների երեկ Մոսկվայում բացված երկրորդ հանդիպման ժամանակ: Ա. Կոզիրեւի խոսքերով, Ռուսաստանի ներքին կառուցվածքից ելնելով նրա արտաքին քաղաքականությունը կարող է լինել միայն բազմագիծ եւ հաշվեկշիռ: Նախարարը կտրականապես դեմ արտահայտվեց Ռուսաստանի ներքին եւ արտաքին քաղաքականության մեջ ազգայնամոլության եւ շովինիզմի տարրեր մտցնելուն: Ինչ վերաբերում է ԱՊՀ երկրների հետ հարաբերություններին, Ա. Կոզիրեւը նշեց այնպիսի քաղաքականության կառուցման անհրաժեշտությունը, որը «հիմնված լինի ոչ թե տարածքային պահանջների, այլ սահմանների թափանցիկության ապահովման վրա»: «Անշուշտ, խոսքը գնում է այնպիսի թափանցիկության մասին, որը կբացառի Ռուսաստանի բնական եւ այլ հարստությունների աղօրինի վաճառքը»:

ԵՐԱԺՇՏԱԿԱՆ ՆՈՐ ՆԱԽԱՁԵՌՆՈՒԹՅՈՒՆՆԵՐ

Նվիրում Ստրավինսկուն

Այսպես է կոչվում թեմաիկ նոր սկզբունքով եւ ծանոթ երաժշտությունը նորի, անծանոթի հետ միավորող համերգաշարը: Կազմակերպելով այս համերգները հանրապետության մշակույթի նախարարության բազայի վրա (ըստ էության, դրանք կարելի է կազմակերպել նաեւ առանց այդ բազայի, միայն թե լինի ձախազգոված երկրպագու), ես իմ առջեւ մի հանի նպատակ էի դրել: Ա-ռաջին հերթին մասամբ փոխհատուցել հյուրախաղերի մեկնած երաժիշտների բացակայությունը, որոնց կատարումներն ընդլայնում էին մեզ մոտ հնչող խաղացանկը: Երկրորդ, կատարողական փորձի մեջ ներգրավել նոր ուժեր, բացահայտել հանրապետության նորահաս երաժշտական հնարավորությունները: Երրորդ, ունկնդիրներին հրապուրել կոնցեպտուալ համերգածեւերով, որտեղ նորույթը պայմանավորված է ստեղծագործությունների ընտրությամբ, ծրագրում դրանց հերթականությամբ, ինչպես նաեւ երաժշտական մեկնաբանության բնույթով:

Ֆրանսիական եւ ամերիկյան երաժշտություններին հաջորդած Իգոր Ստրավինսկուն նվիրված համերգը (Կամերային երաժշտության տուն, 20 հոկտեմբերի) հայլ էր դեպի առաջ: Ափսոս միայն, որ այն չհավաքեց բազմամարդ լսարան: Դանուն, կարծում եմ, մեղավոր էր համերգից ընդամենը երկու օր առաջ տեղեկացնող գովազդը: Ցավալի է նաեւ, որ ձախազգիռ անձինք պատիվ չհամարեցին ներկա լինել: Չնայած այդ նրանց չխանգարեց հայկական հեռուստատեսությամբ խոսել այդ համերգների կազմակերպման «անձնական նախաձեռնության» մասին. ես ի նկատի ունեմ հոկտեմբերի 21-ի գիշերային հաղորդումը, որտեղ ոչ նախարարը, եւ ոչ էլ հաղորդումը վարող երաժշտագետ Սեդա Շեյրանյանը հարկ չհամարեցին նշել համերգի կազմակերպիչների եւ կատարողների անունները...

Այդուհանդերձ, Իգոր Ստրավինսկու 20-դ դարի այդ մեծ երգահանի ծննդյան 110-ամյակին նվիրված համերգը կարելի է պատմական համարել: Դահլիճում ներկա գտնվող Հայաստանի Ամերիկյան համալսարանի պրոռեկտոր Ալեխանդր Կալոյանը («Երաժշտական նոր նախաձեռնություններ»-ի մշտական հաճախորդը) շատ զարմացած էր, որ այսօրվա բզկտված Հայաստանում հնարավոր եղավ երաժշտական նման գեղեցիկ ընծա մատուցել Ստրավինսկուն:

Ութ ստեղծագործություններից հինգը Երեւանում կատարվում էին առաջին անգամ: Ստրավինսկու կամերային երաժշտությունը մեզ մոտ, ցավոք, հանրահայտ չէ: Այն գրեթե անծանոթ է լայն ունկնդրին, ասենք, մասնագետների մեջ էլ գիտեն միայն նեղ շրջանակներում: Դա բացատրվում է նրանով, որ այն պահանջում է մշավոր հատուկ մարզվածություն, զարգացած գեղարվեստական ճաշակ, կառուցվածքի գիտակցություն, երաժշտական գծերի տարածում շարժվող ռիթմախաղերի ընթացքում: Այդ որակների գնահատման եւ ճիշտ կողմնորոշման համար անհրաժեշտ է, որ Ստրավինսկու ստեղծագործությունները դառնան մեր կենցաղի անբաժան մասը: Այդ դեպքում Ստրավինսկու արվեստը կընկալվի նույն կերպ, ինչպես Ազգային սիմֆոնիկ նվագախմբի համերգաշրջանը բացած *«Մրգազգի գարնան»* բարդ պարտիտուրան համերգային Մեծ դահլիճում ներկա ամենատարբեր, պատրաստվածության ունկնդիրների մոտ:

Իսկ Ստրավինսկու ստեղծագործությունների այժմ գրախոսվող կամերային համերգն ուներ որակյալ եւ նուրբ ունկնդիր, այդ պատճառով էլ պատահական չէ, որ հաջողությունը գերազանցեց բոլոր սպասելիքները: Ռուբեն Ահարոնյանի ղեկավարությամբ Հայաստանի պետական կամերային անսամբլի ծրագրի գազաթնակետը դարձավ նշանավոր «Բազելյան կոնցերտ»: Ինչպես դիրիժորը, այնպես էլ նվագախումբը ցուցադրեցին կատարյալ վարպետություն եւ բարձր երաժշտականություն: Նրանց կատարմամբ Ստրավինսկու պարտիտուրան բառացիորեն լուսազօծվեց գույների ներդաշնակությամբ եւ իմաստային նրբերանգներով, այդ ամենը զարմանալի ճկուն էր ու բարեկիրթ: Երկու դաշնամուրով նվագի բարձր հնտություն ցուցադրեցին նաեւ Արմինե եւ Անահիտ Սողոմոնյանները: Ստրավինսկու Սոնատը նրանց կատարմամբ հնչեց մեկ շնչով եւ անսամբլային տեսակետից այնքան միաձույլ, որ թվում էր, հնչում է միայն մեկ գործիք: Սողոմոնյան էույտերի նման համերգի բոլոր մասնակիցները երիտասարդ էին, եւ դա դարձավ Ստրավինսկուն նվիրված երեկոյի բոլորոշ գծերից մեկը:

Երիտասարդ երգիչների աստղաբույլը ղեկավարում էր Սկրտիչ Սկրտչյանը, որը դաշնակահար Վահան Սարգսյանի հետ Երեւանում առաջին անգամ կատարեց *«Պոլ Վեռլենի երկու բանաստեղծությունը»*: Երկու կատարողներն էլ արդեն ծեւավորված երաժիշտներ են երաժշտական իրենց աշխարհայացքով: Ինչպես եւ ֆրանսիական համերգի ժամանակ, նրանց նվագը հիշարժան էր փափուկ հնչողությամբ եւ բնածին բարեկրթությամբ:

Հաճելի անակնկալ էր կոնսերվատորիան վերջերս ավարտած երկու երգչուհիների ելույթը: Լիա Սարգսյանը շատ արտիստիկ ու արտահայտիչ կատարեց երկու ռոմանս Կ. Բալմոնտի խոսքերով (դաշնամուրի պարտիան հմտորեն վարեց Նատալյա Գաբրիելյանը), իսկ Ալլա Ավետիսյանը մենակատարեց սողրանոյի եւ կամերային անսամբլի համար «Երեք բանաստեղծություն ճապոնական հնարերգությունից» գործում: Երգչուհու երեուն, բրթոցող փափուկ ձայնը համապատասխանում էր Ստրավինսկու այդ հրաշալի ստեղծագործության նրբագեղությանը, որը Երեւանում հնչում էր առաջին անգամ: Երիտասարդ դիրիժոր էդուարդ Համբարձումյանն արդեն որերորդ անգամ ապացուցեց իր բարձր մասնագիտացումը եւ մեծ ապագայի հանդեպ իրավունքը:

Ուզում եմ իմ շնորհակալությունը հայտնել միայն այդ ստեղծագործության համար խմբված անսամբլի բոլոր երաժիշտներին: Երաժիշտներից շատերն արդեն մասնակցել են «Երաժշտական նոր նախաձեռնություններ»-ին: Նրանցից է Գեղամ Գրիգորյանը որը կատարեց երեք ոիես կլարնետի համար (նույնպես առաջին կատարումը Հայաստանում): Նրա կայուն վարպետությունը բարիտոնի եւ երեք կլարնետների համար *«Էլեգիա Ջոն Քենեդիի հիշատակին»*-ի հաջողության գրավականն էր: Այդ դժվարին մանրանվագի մենակատարի պարտիան, որը կոմպոզիտորը գրել է ամերիկյան նախագահի մահվան տղավորության ներքո, առաջին անգամ կատարեց Վաղարշակ Ohանյանը: Փառ ու պատիվ նրան:

Եվ, վերջապես, *«Ճապոնական բանաստեղծությունների»* եւ լարային կվարտետի համար երեք ոիեսների կատարմանը մասնակցած լարայիններին մասին: Խաչատուր Ալմազյանը, Արսեն Սահակյանը, Արա Դուկասյանը, Գարիկ Թեոդյանը դեռեւս Երեւանի կոնսերվատորիայի ուսանողներ ու ասպիրանտներ են: Ճիշտ է, նրանց կատարած ոիեսների վրա դեռեւս աշխատելու հարկ կար, այդուհանդերձ նրանց կատարումը խոսում էր մեր բուհի լարային ամբիոնի մանկավարժների ստեղծած ընտիր դպրոցի օգտին: Կրկին շնորհակալություն բոլորին:

ԱՎԵՏԼԱՆԱ ՍԱՐԳՍՅԱՆ
Երաժշտագետ

Արամայիս Սահակյան. «Հայ ժողովուրդ, fn փրկությունը fn ծիծաղելու մեջ է..»

Այն ազգը, որը չի ծիծաղում չի աղրում (բեեւ հարցած ո՞նց ծիծաղես...): Մանավանդ փշերի մեջ:

Հոռետեսները եւ հուսահատները հազվադեպ են հաղթում: Անգամ մահից առաջ հույսը չպետք է կորցնել: Երանի նրանց, որ վերջին պահին ժպտում են աշխարհին եւ նոր միայն հեռանում: Չեմ սխալվի, երե ասեմ մարդ աշխարհ է գալիս լացով, պետի հեռանա ծիծաղով: Հայտնի է մի մարդ, որ մահից առաջ խնդրել է մի անեկդոտ պատմեն իրեն հետո մահանա: Այդպես էլ ուրախ-ուրախ մահացել է: Ամենատար կովի պահին մի տամիս խոսք ասեմ, եւ կովը երեսի կվերանա: Ինձ թվում է՝ պատերազմը նրանից է, որ մարդիկ չափազանց լուրջ են: Ուզի շատ ուրախ եմ, երբ, օրինակ, մարդիկ վերջին գիրս կարդում են վերջից, այսինքն կատակներից: Այժմ «Ազգ»-ի ազգատեր ընթերցողներին եմ ներկայացնում մի շարք նոր գրառումներ, որոնք, ինչպես միշտ, իրական են եւ տխուծիծաղ:

❖

Գերագույն խորհրդի պատգամավոր Արշակ Սադոյանն իմ հարեւանն է: Վերջերս հետաքրքրվեց, թե ինչպե՞ս են բոռոնիկներս:

- Դեռ չեն խոսում,- ասացի:

- Է, մենք որ խոսում ենք՝ ի՞նչ օգուտ...,- հառաչեց նա:

❖

- Անընդհատ հողային տարածքներ ենք հանձնում, իշխանությունն ի՞նչ է մտածում...,- զայրացած հարցրեց մի ընտրող:

- Խնդրում եմ իշխանությանը չխնդաուել,- հանգստացրի նրան,- ես նրա ցավը տանեմ որոշել է երեւանը չհանձնել...

❖

- Ի՞նչ է միակուսակցությունը,- հարցրեց սեխտոգ Ֆերդինանդ Սնխչյանը:

- Միակուսակցությունը միաստեռականություն է...,- իր լեզվով պատասխանեցի ես: Համոզվեց:

❖

Գերագույն խորհրդի ՀՌԱԿ պատգամավորական խմբի անդամներ Վարդան Պետրոսյանին եւ Պետրոս Քացախյանին հարցրի.

- Այսօր ձեր աչքերում ո՞րն է ամենածիծաղելի հարցը:

- Աշխատավարձը...,- միաձայն պատասխանեցին նրանք:

❖

Լվացվում էի աղբյուրի ջրով: Մի հարուստ մարդ հարցրեց.

- Գրպանումդ բաղինակ կա՞:

- Ի տարբերություն fn հարուստ գրպանի՝ իմ գրպանում միայն բաղինակ կա...,- ասացի ես:

❖

Ճաշարանի վարիչ Ռաֆիկ Պախանյանին խնդրեցի մի հիչ ոսկորներ պահել մեր շան համար: Երբ գնացի բերելու, տուփի վրա գրված էր. «Բանաստեղծ Արամայիս Սահակյանի ոսկորները: Ջարդել եւ տալ իրեն»...

❖

Չանգեցի պետուղբանջարեղենի վարչության պետ Ռաֆայել Շեյանին.

- «Ոգնու» համար հնարավո՞ր է ծարել մի պարկ կարտոֆիլ:

- Պատկերացրեի՝ ոչ մի գրամ չկա,- պատասխանեց նա, պահեստները լրիվ դատարկ են, միայն մկներն են վազվզում:

- Որ այդպես է՝ գոնե մի պարկ մուկ տվեի...,- խնդրեցի ես:

❖

- Ո՞նց է վիճակդ,- հարցրեց մի տնօրեն:

- Եթե օգնեի՝ գրողների միության մեջ ընդունվեմ, խոստանում եմ՝ այլեւս չգրել...

❖

Տեսնելով, թե ինչպես են մի հանի պատգամավորներ առատորեն օգտվում կյանքից, խորհրդարանում ասացի.

- Այո, կյանքը լրիվ փոխվել է՝ մի ժամանակ կքվորներն էին պատգամավոր, հիմա՝ կթողները...

❖

Ճաշոց դատավորի տանն էի: Դատավորը պայուսակից հանեց կանացի մի կրծկալ եւ նետեց մի կողմ:

- Տեղակալիս կինը այսօր բերեց, թե իր ամուսնու մահճակալում էր:

Քիչ անց դատավորի կինը տեսնելով կրծկալը, ուրախացած ասաց.

- Էս որտե՞ղ գտար, ես էլ երեկվանից ասում եմ՝ ու՞ր եմ դրել...

❖

Պատգամավոր Գագիկ Հովհաննիսյանին ասացի.

- Գիտե՞ս, որ Վարդան Մամիկոնյանը դաշնակցական է եղել, նրան գի անձնազոհ պայքար է մղել...

- Հանկարծ ՀՀՇ-ի ականջը չգցես, թե չէ կփորձեն արձանը հանել...,- վախեցած ասաց նա:

❖

Արցախից եկած մի ազատամարտիկի հարցրի.

- Թուրք սպանած կա՞ս:

- Շատ...,- հուզված ասաց նա -բայց խնդրում եմ՝ հայ իշխանություններին չասես՝ ինձ կսպանեն...

❖

- Բոլորովին միս չկա,- տխուր ասաց մսի կոմբինատի տնօրեն Ռազմիկ Դարբինյանը:

- Զարմանալի է,- ժպտացի ես,- ամբողջ ժողովրդին մորթեցին, էլի միս չկա՞...

❖

- Ես գոհ եմ նոր իշխանություններից,- ասացի մարդկանց:

- Ինչպե՞ս թե...,- զարմացան բոլորը:

- Այո՛, որովհետեւ բոլոր հոգսերը վերացրեց, թողնելով միայն հացի հոգսը... ■

digitised by A.R.A.R.@

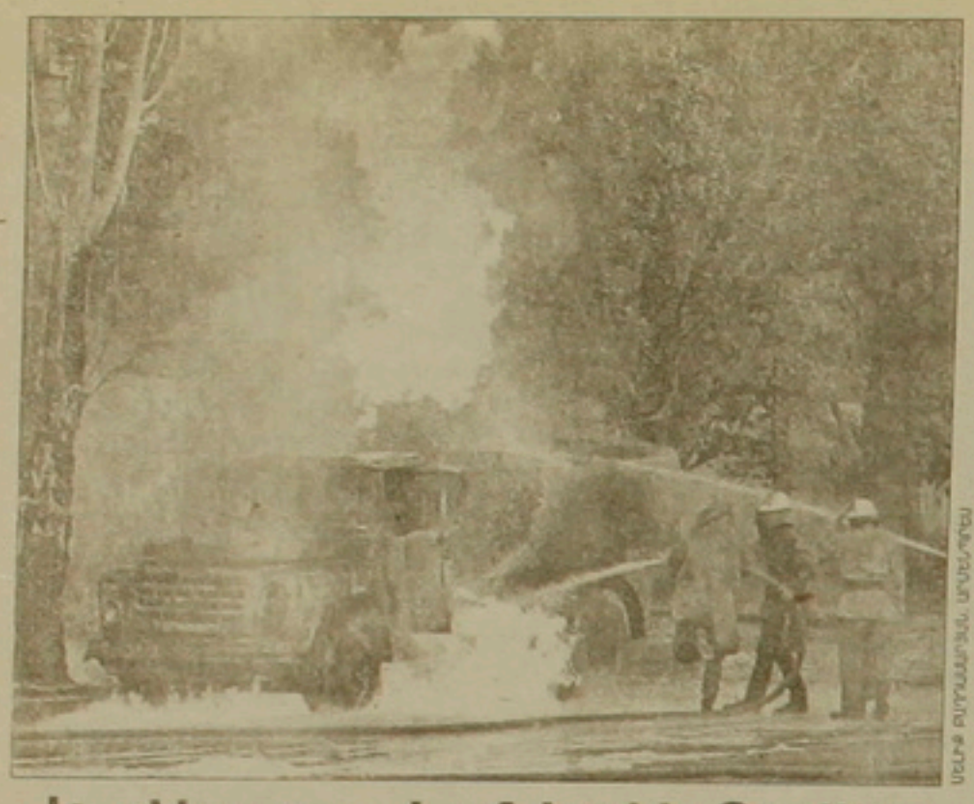

ՍԵՒԱԿ ԱՐՄԱՆԴՈՒՀԻ

Կայծից բոց... կամ հրդեհ Դավիթ Անհաղթի պողոտայում

Հոկտեմբերի 22-ին, ժամը 17:20-ի սահմաններում Երեւանի Դավիթ Անհաղթի պողոտայում «Արցախ» ցիվերսամի մոտակայքում, անշարժեիորեն բռնկվեց բենզին տանող ԱԴՌ 73-57 ռեհիամատնիչի ջրատար մեխեանն: Վառոդը «Օրբիտա» միավորման վարորդ Ալբերտ Հովհաննիսյանը, մի կերպ փրկվել է:

Ինչպես պարզվեց, բավական չէ, Հովհաննիսյանը նման գործարքի համար չուներ հրդեհային հսկողության մարմինների համաձայնությունը, խախտել է նաեւ անվտանգության կանոնները: ՆԳՆ հրշեջ պատասխանության վարչության պետական հրդեհային հսկողության բաժնի պետի տեղակալ, ներքին ծառայության կապիտան Հովհաննես Սարգսյանը մեր թղթակցին տեղեկացրեց, թե նախնական տվյալների համաձայն, բռնկումը տեղի է ունեցել ծխախոտի կայծից, երբ ավտոմեխենայի վարորդի խցիկում կուտակվել էր մեծ խանկությամբ բենզինի գոլորշի: Կրակն անմիջապես տարածվելով, ստեղծել է պայթյունի իրական վտանգ: Դեռքի վայր հասած հրշեջներին մեծ դժվարությամբ հաջողվել է այն վնասազերծել, դրանով իզկ կանխելով շրջապատին սպառնացող վտանգը:

Դեռքի կապակցությամբ սկսվել է հետաքննություն, որն իրականացնում է Խորհրդային բանակի պահեստազորային ռազմական հրեջ մասը:

Արդեն վաղուց յուրաքանչյուր հայ վարորդ հաջ գիտի, որ բենզինի հաղցը լրացնելու համար պետք չէ դիմել լցակայանների օգնությանը: Այն կարելի է ձեռք բերել Երեւանի գրեթե ցանկացած անկյունում եւ փողոցում: Սակայն այդպիսի ձեռնարկման դառն արդյունքը եթե միևչեւ այժմ փորձված չէր, ապա կանխատեսելի էր...

ՀԱՍՄԻԿ ՄԿՐՏՉՅԱՆ

Չիվվաիձե. Խուսափել «շատ եզրակացություններից»

Ինչպես հայտնի դարձավ «ԻՖ»-ին, Ռուսաստանի արտգործնախարար Կոզիրեւը հետաձգել է իր այցելությունը Վրաստան: Այդ կապակցությամբ Վրաստանի արտգործնախարար Չիվվաիձեն կոչ արեց խուսափել *«շատ եզրակացություններից»*: Այցելությունը հետաձգվել է, ինչի ու *«ներկա պահին բանակցությունների համար անհրաժեշտ լուրջ հիմք չի նախապատրաստվել»*, երեկ Թբիլիսիում լրագրողներին տված հարցազրույցում հաղորդեց Վրաստանի նախարարը:

Չիվվաիձեն ասաց, թե Կոզիրեւի հետ նախօրեին տեղի ունեցած հեռախոսազրույցի ժամանակ որոշվել է ստեղծել «լրացուցիչ խումբ», որը հոկտեմբերի 23-ից կբաղվի Ռուսաստանի եւ Վրաստանի միջեւ լայնածավալ պայմանագրի նախապատրաստմամբ: Նրա խոսքերով, այդ փաստաթղթում անհրաժեշտ է հաշվի առնել երկկողմանի հարաբերությունների բոլոր հարցերը, մասնավորապես Վրաստանում տեղակայված Ռուսաստանի զորքերի կարգավիճակի մասին հարցը: ■

Քիմենեւում շարունակվում է ուսանողների գործադուլը

Հոկտեմբերի 23-ին Քիմենեւի մանկավարժական ինստիտուտի եւ Մոլդովայի պետհամալսարանի մի ճանի հարյուր ուսանողներ երկօրյա ընդմիջումից հետո վերսկսեցին գործադուլը կառավարության շենքի առջեւ:

Նրանք պահանջեցին, որ *«Մոլդովան դուրս գա ԱՊՀ-ից եւ ռուբլու գոտուց»*, եւ *«մտցվի ազգային վալյուտա»*:

Մինչ երեկ նախատեսվում էին միայն տնտեսական պահանջներ, որոնք ուսանողական գործադուլային կոմիտեի անդամ Տոդոր Գուժումանի խոսքերով, Մոլդովայի կառավարությունն արդեն կատարել է: «ԻՖ»-ին տված հարցազրույցում նա գործադուլային կոմիտեի անունից դատապարտեց ուսանողների ներկայիս գործողությունները:

ՆԳՆ մի ճանի պատասխանատու աշխատակիցներ եկել են հրապարակ եւ փորձել համոզել ուսանողներին դադարեցնել գործադուլը: ■

6 սպանված Վլադիկավկազի արվարձանում

Հոկտեմբերի լույս 23-ի գիշերը Վլադիկավկազի մոտակայքում գտնվող Յուժնի ավանում միլիցիայի աշխատակիցների եւ ինգուշների միջեւ տեղի ունեցած բախումների հետեւանքով զոհվել է 6 մարդ, այդ թվում միլիցիայի երկու աշխատակից, եւ վիրավորվել 7 մարդ: Այդ մասին «ԻՖ»-ին հաղորդեցին Հյուսիսային Օսիայի ՆԳՆ-ի մամուլի ծառայությունում: Բախումը տեղի է ունեցել այն բանից հետո, երբ մեծաքանակ ինգուշներով բնակեցված վագոնում ավտոմատ զենքից գնդակոծվել է հանցագործության վայր ժամանած ՆԳՆ-ի խումբը: Միլիցիայի աշխատակիցները բացել են պատասխան կրակ:

Գնդակոծության են ենթարկվել նաեւ կոնֆլիկտի զարգացումը կանխելու նպատակով միջադեպի վայր ժամանած օպերատիվ ճնշչական խմբերը, որի հետեւանքով վիրավորվել է միլիցիայի եւս մեկ աշխատակից:

Իրավիճակի սրման կապակցությամբ Վլադիկավկազում եւ Հյուսիսային Օսիայի Պրիգորոդի շրջանում հավանաբար կմտցվի պարետային ժամ: ■

Գոլանից հեռանալու մասին իսրայելյան ակնարկներ

Առաջին անգամ իսրայելյան պատվիրակները Վաշինգտոնում կայացող բանակցությունների արձանագրության մեջ Գոլանից «հեռանալու» մասին ակնարկեցին եւ շեշտեցին, թե ցանկանում են բանակցություններում «ճկուն» լինել, եթե Սիրիան կառուցողական վերաբերմունքի առյուցներ տա:

Այս լուրը երեկ «սվիններով» դիմավորվեց Գոլանի բարձրավանդակի իսրայելյան հիբուցների բնակչության կողմից: Զայրալից ցույցերով նրանք դժգոհություն հայտնեցին իրենց կառավարության դեմ, պնդելով, որ վարչապետ Ռաբինը *«չարաչար խաբել է»* իրենց:

Մյուս կողմից, պատասխանատու պետական հրդեհային հսկողության բաժնի պետի տեղակալ, ներքին ծառայության կապիտան Հովհաննես Սարգսյանը մեր թղթակցին տեղեկացրեց, թե նախնական տվյալների համաձայն, բռնկումը տեղի է ունեցել ծխախոտի կայծից, երբ ավտոմեխենայի վարորդի խցիկում կուտակվել էր մեծ խանկությամբ բենզինի գոլորշի: Կրակն անմիջապես տարածվելով, ստեղծել է պայթյունի իրական վտանգ: Դեռքի վայր հասած հրշեջներին մեծ դժվարությամբ հաջողվել է այն վնասազերծել, դրանով իզկ կանխելով շրջապատին սպառնացող վտանգը:

Դեռքի կապակցությամբ սկսվել է հետաքննություն, որն իրականացնում է Խորհրդային բանակի պահեստազորային ռազմական հրեջ մասը:

Արդեն վաղուց յուրաքանչյուր հայ վարորդ հաջ գիտի, որ բենզինի հաղցը լրացնելու համար պետք չէ դիմել լցակայանների օգնությանը: Այն կարելի է ձեռք բերել Երեւանի գրեթե ցանկացած անկյունում եւ փողոցում: Սակայն այդպիսի ձեռնարկման դառն արդյունքը եթե միևչեւ այժմ փորձված չէր, ապա կանխատեսելի էր...

ՀԱՍՄԻԿ ՄԿՐՏՉՅԱՆ

Խաղաղապահները կրակում են ապստամբների վրա

Արեւմտյան Աֆրիկայում տեղակայված ՄԱԿ-ի խաղաղապահ ուժերը բնդանորից կրակ բացեցին Լիբերիայի մայրաքաղաք Մոնրովիան շրջապատած ապստամբների վրա: Նրանք ռազմաօդանավերով ռմբակոծեցին ապստամբների կենտրոնատեղին: ■

Ադրբեջանին սպառնում է Ադրբեջանին

977 թվից մինչեւ այսօր Կասպից ծովի ջրերը մեծածավալ տաբներում 2,5 մետր առաջ են եկել. Ըստ որոշ մասնագետների, մինչեւ 2015 թվականը ծովի ջուրը կարող է կրկին 3 մետրից ավել: Ադրբեջանի բնապահպանության նախարար Արիֆ Մահմուդովը հայտարարել է, թե Կասպից ծովի ջրի խնդիրը կարելի է լուծել միայն Ադրբեջանի, Թուրքմենստանի, Ռուսաստանի, Ղազախստանի եւ Իրանի պահպանության պատասխանատուների ուժերի համագործակցությամբ: Մահմուդովը Իրանի բնապահպանության նախարարի հետ հանդիպելու նպատակով գտնվում է Թեհրանում: Նա լրագրողներին հայտնել է, թե Կասպից ծովի ջրի բարձրացման եւ դեղի ցամաք տարածքի գլխավոր պատճառներն են ստորջրյա բազմաթիվ երկրաշարժերը, տարբեր տնտեսական արդյունաբերական թափոնները ծով նետելը, որի հետեւանքով խիստ աղտոտվել է ծովի ջուրը եւ զգալիորեն նվազել գոլորշիացումը: Արիֆ Մահմուդովը ընդգծեց. *«Այժմ յուրաքանչյուր օր Վոլգա գետից 12 մլն խմ ջուր է թափվում Կասպից ծով: Իսկ նախկին Միության արդյունաբերության պլանավորողները Կասպից ծովի ավազանում գտնվող հանքարդեսությունների ստիպում էին, որ խոշոր արդյունաբերական համալիրները կառուցեն առափնյա տարածքներում եւ թափոնները լցնեն ծովը»*: Վերոհիշյալ պատասխանատուն, մամուլի ասուլիսի ընթացքում անդրադառնալով ափամերձ շրջանները ջրով ողողվելու պատճառով Ադրբեջանի կրած վնասներին, նշեց. *«Ջուրը ծածկել է բավականին շատ ցանքատարածություններ, գյուղի բվով բնակելի տներ, երկաթգծեր, ավտոճանապարհներ, ջրի եւ գազի խողովակաշարեր եւ այլն»*: Վնասի ընդհանուր ծավալը գնահատելով 12 մլրդ ռուբլի, նա ավելացրեց. *«Այսօր Ադրբեջանի նավթարդյունահանության համալիրի մեծ մասը, որը գտնվում է Կասպից ծովի ափին, սպառնալիքի տակ է»*:

Ադրբեջանի բնապահպանության նախարարի Աստառա ժամանելու ընթացքում Իրանի Գիլան նահանգի օդերեւութաբանական կենտրոնը հայտարարել է, որ վերջին օրերս զգալի տեղումների հետեւանքով ծովի ջրի մակարդակը բարձրացել է 12 սմ-ով, որի արդյունքում վնասվել են նաեւ Իրանի մերձափնյա տարածքները:

ԷՄՄԱ ԲԵԳԻՋԱՆՅԱՆ

Բժիշկագիտության դոկտ. պրոֆ. Նյարդահոգեբույժ Վ. Հ. Հովհաննիսյանը

կատարում է նեւրոզով, ստեսային ծագում ունեցող տարբեր հոգեախտաբանական խանգարումներով, էպիլեպսիայով տառապող հիվանդների ընդունելություն:

Եթե ձեզ անհանգստացնում է տեսական ընկճվածությունը, աշխատունակության անկումը, վախը, տագնապը առանց հարդելու կարող եք զանգահարել 53.16.16:

Ընդունելությունը ամեն օր՝ ժամը 19:00-21:00:

«Արամ Խաչատրյան» Մեծ Համերգասրահ

68-ՐԴ ՀԱՄԵՐԳԱՇՐՋԱՆ

4485-4486 Հայոց Թվական

Հայաստանի Ֆիլհարմոնիկ նվագախումբ

Գեղարվեստական ղեկավար եւ գլխավոր դիրիժոր

ԼՈՐԻՍ ՃԳՆԱՎՈՐՅԱՆ

Համերգաշրջանի հովանավորն է Հայ Բարեգործական Ընդհանուր Միությունը

30 հոկտեմբեր

ՆՎԻՐՎՈՒՄ Է ԼՈՒԻՋ ՍԻՄՈՆ-ՄԱՆՈՒԿՅԱՆԻՆ

Արամ Խաչատրյան.

Սիմֆոնիա թիվ 1

Վոլֆգանգ Ամադեուս Մոցարտ.

Կոնցերտ դաշնամուրի եւ նվագախմբի համար, դո մինոր (Կեսցի Մալխասյան)

Բեյա Բարտոկ.

Սյուիտ «Հրաբալի մանդարին» բալետից

Դիրիժոր՝ Լորիս Ճգնավորյան

Սկիզբը՝ ժամը 19.30-ին:

Տոմսերը վաճառվում են «Արամ Խաչատրյան» համերգասրահի տոմսարկղում, ամեն օր ժամը 11-18-ը:

Լուրեր Հայաստանից

Բժիշկներին 4 տարվա բանտ

Ֆրանսիայում արյան փոխներարկման ինստիտուտի նախկին տնօրեն Միշել Գարետայի եւ նրա 3 տեղակալների դեմ ֆրանսիական դատարանը 4 տարվա բանտարկություն եւ 100 հազար ֆրանկ տուգանքի վճիռ արձակեց երեկ: Նրանք մեղադրվում էին անհոգությամբ HIV վիրուս (որն առաջացնում է ՄՊԻԴ) պարունակող արյուն բաց թողած լինելու հանցանքով: Այդ անհոգությունը պատճառ է դարձել 50 հոգու վարակման եւ մահվան: ■

Նոր ցնցումներ Կահիրեում

Եգիպտոսի մայրաքաղաքի բնակչությունը նախանցյալ երկուշաբթի տեղի ունեցած աղետալի երկրաշարժից հետո շարունակում է սարսափի մթնոլորտում եւ խուճապային տրամադրության մեջ պոել: Երեկ առավոտ հաջորդական երկու ցնցում պատահեց Կահիրեում, 2 եւ 2,4 բալ հզորությամբ: Փլվեցին մի շարք տներ, կան 4 մեռյալ եւ 35 վիրավոր: ■

ՄԱԿ-ը օգնում է Իրաքին

Հակառակ Միացյալ Նահանգների ներկայացուցչի առարկությանը, ՄԱԿ-ի գլխավոր քարտուղար Բուտրոս Ղալին Անվտանգության խորհրդից պահանջեց մարդասիրական օգնություն ցույց տալ Իրաքին, այդ նպատակին հասկացնելով 200 միլիոն դոլար: Այդ օգնության կեսը, ըստ ՄԱԿ-ի գլխավոր քարտուղարի, հասկացվելու է Իրաքի քուրդ ազգաբնակչությանը: Բուտրոս Ղալին երեկ հայտարարեց նաեւ ՄԱԿ-ի 300 զինվոր Իրաք ուղարկելու մասին: Նրանց առաքելությունն է լինելու օգնության բաշխման վերահսկողությունը: ■

4 ռուսներ արտախաղած

Լրտեսական գործունեությամբ զբաղվելու ամբաստանությամբ 4 ռուս դիվանագետներից երեկ պահանջվեց մինչեւ նոյեմբերի 1-ը հեռանալ Ֆրանսիայից: Ֆրանսիական իշխանությունները մերժեցին հարաբերակել արտախաղած դիվանագետների անունները: ■

Արձակվեց «Կոլումբիա»-ն

Հերթական անգամ արձակվեց «Կոլումբիա» տիեզերանավը 6 տիեզերագնացներով, որոնք 10-օրյա ուսումնասիրություններ են կատարելու լազերային գեոդինամիկական արբանյակով՝ հետազոտելով երկրի կեղեւի շարժումները: ■

Լուրերը Interfax-ի «Անսարի», «Նոյան տապանի» եւ մեր թղթակիցների

Ազգ

Հիմնադիր եւ հրատարակիչ «Ազգ» թերթի հիմնադիր խորհուրդ

Գլխավոր խմբագիր ՅԱԿՈԲ ԱՒԵՏԻՔԵԱՆ

Խմբագիր ՀԱՍԼԵՑ ԳԱՍՊԱՐԵԱՆ

Տնօրէն ՍԱՐԳԻՍ ՍԱՐԳՍԵԱՆ

52.16.35 գլխ. խմբ.
58.18.41 խմբագիր
56.28.63 տնօրէն

Apple® Macintosh® համակարգչային շարուածը «Ազգ» թերթի

Azg Daily, 47 Hanrapetoutian st., Yerevan, Armenia, 375010 Editor H. AVEDIKIAN ՀՀ նախարարների խորհրդին առընթեր «Պարբերական» հրատ. տպարան, Երեւան-23, Արշակունեաց 2

Գրանցման թիւ 65 Տպաքանակ 20 000 Ստորագրուած է տպագրութեան 23.10.1992 Գնսիչ 69149 Պատուէր 1570

digitised by A.R.A.R.@