AZG
armenian newspaper

Դեկտեմբեր 28. 1991
Շաբաթ
Եռօրեայ թերթ.
Ա տարի. թիւ 91
գինը 30 կ.

դասիչ՝ 69149
հասցէ՝ Երեւան 375010
Հանրապետութեան 47
հեռախօս՝ 581841
ֆախ՝ 562941
տելեխ՝ 243266 SULA SU

Հայաստանը գազի դիմաց կվճարի համաշխարհային գներով

Երեւան, 27 դեկտեմբերի. Սնարմ: Հայաստանի եւ Թուրքմենստանի միջեւ կնքվել է պայմանագիր 1992 թ. առեւտրա-տնտեսական համագործակցության վերաբերյալ:

Ինքիչեան հանրապետությունները պայմանավորվեցին փոխհարաբերություններ հաստատել իրավահավասարության եւ փոխշահավետության հիման վրա: Համաձայն պայմանավորվածության, հորիզոնական կապեր կհաստատվեն ձեռնարկությունների, կազմակերպությունների, հաստատությունների, տնտեսական կառավարման տարածքային եւ այլ մարմինների միջեւ:

Գալիք տարվանից սկսած Հայաստանը համաշխարհային գներով Թուրքմենստանից կգնի գազ, տեխնիկական յոդ եւ այլ արտադրանքներ: Փոխարենը կտրվեն «ԵրԱԶ» ավտոմեքենաներ, էլեկտրատեխնիկական սարքեր, կահույք, ավտոսարացնարաններ: 1992 թ. առևտրափոխանակությունը կկազմի ավելի քան մեկ միլիարդ ռուբլի: ■

Հայաստանը կանդամակցի ՄԱԿ-ին մյուս հանրապետությունների հետ

Երեկ Հայաստանի արտաքին գործերի փոխնախարար Արման Նավասարդյանը Ռումինիա կատարած պաշտոնական այցից հետո ընդունեց *«Հայաստանի հանրապետութիւն», «Ազգ»* եւ *«Երկիր»* թերթերի թղթակիցներին: Հարցումների հիմնական թեման վերաբերում էր Հայաստանի անկախության ճանաչման մեխանիզմին եւ դրա հետ կապված խնդիրներին:

«Ռումինիան բերեւս առաջին երկիրն էր, որ եւ՛ ճանաչեց, եւ՛ ստորագրեց դիվանագիտական հարաբերություններ հաստատելու մասին համաձայնագիրը: Արդեն ճանաչել են մոտ երկու տասնյակ պետություններ Լիտվան, Վրաստանը, Ղազախստանը, Ուկրաինան, Ռումինիան, Ռուսաստանը, Աֆղանստանը, Կոստա Ռիկան, Բոլղարիան, Մոնղոլիան, Եվեյցարիան, Թուրքիան, ԱՄՆ-ն, Եգիպտոսը, Թունիսը, Արգենտինան, Կանադան, Կուբան, Լիբիան: Այդ ընթացքը նույնպես շրջայական բնույթ է ընդացել», ասաց փոխնախարարը:

Խոսելով Ամերիկայի Միացյալ Նահանգների հետ դիվանագիտական հարաբերությունների հաստատման մասին, փոխնախարարն ասաց. «Դեռ դեկտեմբերի 9-ին, երբ Մոսկվայում հանդիպեցինք ԱՄՆ-ի պատվիրակության եւ դեսպանատան ներկայացուցիչներին, դրվեց Հայաստանում Գլխավոր հյուպատոսություն բացելու հարցը եւ պայմանավորվեցինք, որ հունվարի 10-ին նրանք կայցելեն Հայաստան: Այժմ նոր ընկերակցության եւ Հայաստանի անկախության ճանաչումից հետո, կարծում ենք ոչ թե հյուպատոսության, այլ դեսպանատուն բացելու հարցը: Այն ժամանակ նրանք ասացին, որ ողջ շրջանում ԱՄՆ-ը հյուպատոսություն կբացի միայն Երեւանում: Անցած նշվեց, որ եթե տեխնիկական հարցերը լուծվեն, արդա երկու ամիս անց Հայաստանում կարող ենք տեսնել ամերիկյան դրոշը: Դա ամերիկյան կողմի որոշումն էր եւ ըստ ԱՄՆ-ի օրենսդրության ոչ մի որիշ երկիր չի կարող բացել հյուպատոսություն այն դեպքում, եթե Վաշինգտոնում չունի իր դիվանագիտական ներկայացուցիչը: Երբ նրանք հայտարարեցին, թե միայն Հայաստանում հյուպատոսություն կբացին, Ադրբեջանի ներկայացուցիչները բողոքեցին պատճառաբանելով երկու հանրապետությունների միջեւ եղած դժվարությունները, սակայն որոշումը գալիս էր ԱՄՆ-ից եւ պատճառաբանվում էր, որ Հայաստանը դիտվում է որպես Անդրկովկասում ժողովրդավարության եւ մարդու իրավունքների պաշտպանության պաշտվար: Ռումիններն էլ հայտարարեցին, թե դեսպանատուն պետք է բացեն միայն Հայաստանում, որը համապատասխանագրված կլինի սղպատարկելու Կովկասին: Այստեղ շատ բան կախված կլինի նաեւ մեզանից, թե մենք ինչպիսի պայմաններ կստեղծենք դիվանագետների, դեսպանատների աշխատանքի համար: Մենք պատրաստ չենք նաեւ օրենսդրական առումով: Ընկան օրենքներ ստատերկրյա դեսպանատների եւ ներկայացուցիչների մասին, թե ի՞նչ իրավաբանական իրավունքներ ու պարտականություններ պիտի ունենան նրանք: Արդեն պատրաստված են արտաստիմանում Հայաստանի դիվանագիտական կարգավիճակի մասին, ՀՀ դիվանագիտական ատաշեմների մասին եւ ՀՀ դիվանագիտական անձնագրի մասին նախագծերը: Իրադարձություններն այնքան արագ են զարգանում, որ մեր օրենսդրական բայերը հետ են մնում: Ան այսօր արտաքին գործերի նախարարությունն աշխատում է առանց կարգավիճակի: Մեզ մոտ չկա դիվանագիտական ծառայություն, որի ստեղծումն, իհարկե, շատ մեծ դժվարությունների հետ է կապված: Անկախ սուբյեկտ լինելը բանկ հաճույք է: Դրա համար պահանջվում են մեծ ֆինանսներ: Օրինակ, Ֆրանսիան այդ նպատակների համար ծախսում է իր բյուջեի մեկ տոկոսը, Բրիտանիան՝ երկու տոկոսը, Եվեյցարիան՝ 4,4 տոկոսը, Իտալիան՝ 8,5 տոկոսը: Ուստի լավ կլիներ, որ արտաքին գործերի նախարարությունը կարողանար իր ծախսերի մի մասը ինքնուրույն ծածկել: Դրա համար իմ կարծիքով ավելի ճիշտ կլիներ արտաքին տնտեսական կապերի նախարարությունը մտցնել մեր նախարարության իրավասության տակ, եւ ոչ թե էկոնոմիկայի պետական կոմիտեի, որտեղ այն կարող է ուղղակի տարալուծվել: Օրինակ, Ռումինիայում այցելելով Կոնստանցա քաղաքը, մենք պայմանավորվեցինք այնտեղ բացել հյուպատոսություն, ինչը կօգնի առագացնելու առեւտրական կապերը, որի հետ են կապված նաեւ տրանսպորտի նախարարության կողմից ներկայացված առաջարկությունները»:

Անդրադառնալով ՄԱԿ-ում Հայաստանի անդամության հարցին, պրն. Նավասարդյանը նշեց, որ այն ընթացքի մեջ է, եւ կլուծվի ոչ միայն մեր, այլեւ բոլոր նախկին խորհրդային հանրապետությունների համար: Այդ հարցում վճռորոշ դեր կունենա նաեւ Ռուսաստանը: Իսկ ինչ վերաբերում է Հայաստանի ներկայացուցչության բացմանը, ապա այն նույնպես կարեւոր նշանակություն կունենա տուրիստական եւ առեւտրական հարաբերությունների զարգացման համար: Առայժմ, ժամկետների մասին պայմանավորվածություն չկա:

Հ. ՍՍՍՏՅԱՆ

Ազատ արձակվեցին վրաց ընդդիմության երեք ղեկավարները

Ինչպես հաղորդեցին Թբիլիսիի անկախ լրատվական աղբյուրները, դեկտեմբերի 27-ի առավոտյան ընդդիմությանը աջակցող ազգային գվարդիականները Թենգիզ Կիտովանիի գլխավորությամբ ազատ արձակեցին ՊԱԿ-ի շենքում կալանքի տակ գտնվող Ազգային-դեմոկրատական կուսակցության ղեկավար Գեորգի Չանթուրիային, կինովավերագրող Գեորգի Խաինդրավային եւ պրոֆեսոր Ջաբա Իոսելիանիին: Ինչպես հաղորդեց Վրաստանի Ազգանային-դեմոկրատական կուսակցության Մոսկվայի մշտական ներկայացուցիչ Գեորգի Ջոմբայի մշտական ներկայացուցիչ Գեորգի Ջոմբաձեն, ՊԱԿ-ի աշխատակիցները, այդ թվում ղեկավարությունը, ինչպես նաեւ ՆԳՆ անցել են ընդդիմության կողմը: Մեկուսարանից ազատ արձակվեց նաեւ կուսակցության խորհրդական Մամուկա Գեորգաձեն: Ընդդիմադիրները ազատ էին արձակվել ՊԱԿ-ի աշխատակիցների հետ դեկտեմբերի 26-ին տեղի ունեցած բանակցությունների արդյունքում: Մինչեւ բանակցությունները Թենգիզ Կիտովանիի գվարդիականները մտադիր էին հարձակվել բնչական մեկուսարանի վրա: Սակայն Ազգային-դեմոկրատական կուսակցության ղեկավար Գ. Չանթուրիան հայտարարեց, որ եթե նույնիսկ գվարդիականները գրավեն մեկուսարանը, նա խցիկից դուրս չի գա:

Մոսկվայում Վրաստանի կառավարության մշտական ներկայացուցչության մամլո խոսնակ Նոդար Ախալաձեն հայտարարեց, թե ներկայացուցչությունն ստացել է այդ լուրը, սակայն այդ փաստի պաշտոնական հաստատումը կամ հերքումը Թբիլիսիից չի ստացվել: Նա ասաց նաեւ, որ իրավիճակը մնում է լարված, կառավարական տան մոտ շարունակվում է գնդակոծությունը:

Միեւնույն ժամանակ, ԱՄՆ-ի կողմից Վրաստանի անկախության ճանաչումը շատ անսպասելի էր Գամսախուրդիայի հակառակորդների համար: Ինչպես հայտնի է, ԱՄՆ-ի պետքարտուղար Ջեյմս Բեյքերը մինչ այդ հրաժարվել էր Վրաստանում եւ Ադրբեջանում ստեղծված իրավիճակը, հասկացնելով, թե ԱՄՆ-ը չի շտապի այդ հանրապետությունների անկախությունը ճանաչելու եւ նրանց օգնություն ցուցաբերելու գործում:

Որոշ փորձագետներ այդ հայտարարությունը կապում են հետագայում Թբիլիսիում տեղի ունեցած դրամատիկ իրադարձությունների հետ: Վաշինգտոնում հավանաբար այս իրավիճակում անհրաժեշտ գտան իրենց մոտեցումը «Վրաստանի խնդրի» նկատմամբ դարձնել ավելի հավասարակշիռ եւ ճանաչել անկախությունը, չնայած նույնիսկ իրավիճակի անորոշությանը: ■

Լուսանկարը՝ ԱՐՄԵՆՊՐԵՍ

Լեւոն Տեր-Պետրոսյանը նախատեսում է

Նախագահը հայտարարեց, որ Հայաստանի արտաքին քաղաքական կուրսը նախատեսում է նորմալ հարաբերություններ բոլոր պետությունների եւ, առաջին հերթին, մոտակա հարեւանների, մասնավորապես Թուրքիայի եւ Իրանի հետ:

«ԻԴ»-ի թղթակցին տված հարցազրույցում նա հաղորդեց, որ Թուրքիայի եւ Իրանի հետ հարաբերությունները ակտիվացնելու նպատակով վերջերս աշխատանք է տարվել. **«որը, դատելով այդ երկրների կառավարական շրջանակների մոտ առաջացած հետաքրքրությունից, արդեն տալիս է իր դրական արդյունքները»**:

Խոսելով Մ. Գորբաչովի հրաժարականի մասին, Լ. Տեր-Պետրոսյանը նշեց, որ Գորբաչովի համար **«այժմյան քաղաքական կառուցվածքներում տեղ չգտնվեց, քանի որ նրա դիքտատորությունը Միության պահպանման վերաբերյալ տարբերվում էր հանրապետությունների դիքտատորությունից»**:

Խոսելով Հայաստանի կառավարության նոր կազմի մասին, Տեր-Պետրոսյանը հաղորդեց, որ նախարարների խորհրդում կան դեռ 10 թափուր տեղեր, որոնց կեսը կլրացվի մինչեւ տարեվերջ: ■

Մինսկը պատրաստվում է ընդունել

Ինչպես հաղորդում են Մինսկից, Բելառուսի մայրաքաղաքը պատրաստվում է ընդունել բարձրաստիճան հյուրերին: Ստեղծված են բոլոր անհրաժեշտ պայմանները նրանց աղքունավետ աշխատանքի համար: Ըստերի կարծիքով, կայանալիք խորհրդակցությունը պետք է ԱՊԸ-ի հետագա գործունեության լուրջ փորձարկումը հանդիսանա:

Արդեն Մինսկ են ժամանել նախկին Խորհրդային Միության հանրապետությունների եւ արտաքինների լրագրողները: Այստեղ անհամբերությամբ են սպասում Հայաստանի Հանրապետության պատվիրակությանը՝ նախագահ Լեւոն Տեր-Պետրոսյանի գլխավորությամբ, որին էլ պատկանում է ընկերակցության ստեղծման գաղափարի առաջնությունը:

Վրաստանի մասնակցությունը առայժմ հարցականի տակ է: Անկախ պետությունների ղեկավարների խորհրդակցությունը կկայանա ճիշտ այն օրը՝ դեկտեմբերի 30-ին, երբ 1922 թվականին կազմավորվեց ԽՍՀՄ-ը:

«Սնարմ»

Մեղրիով գնացքներ չեն անցնում

«Մեղրիի շրջանում, որտեղ դեկտեմբերի 16-ին արտակարգ դրություն եւ պարետային ժամ էր մտցվել, համեմատական հանգիստ է», այդ մասին «ԻԴ»-ի թղթակիցին էր հաղորդել Մեղրիի շրջխորհրդի նախագահ Ենոք Անդրեասյանը:

Ըստ նրա, ադրբեջանական կողմը պատրաստակամություն է հայտնել չարգելել գնացքների հոսքը մինչեւ Նորաշեն կայարան, սակայն հայ երկաթուղայիները հրաժարվում են տղասարկել գնացքները այդ տեղամասում վախենալով ադրբեջանցիների հարձակումներից: Արդյունքում, ոչ մարդատար, ոչ էլ բեռնատար գնացքները Մեղրիի այդ տեղամասով չեն անցնում: Մինչդեռ, Հայաստանը այդ ճանապարհով ստանում է իր բեռների 80 տոկոսը: ■

digitised by A.R.A.R.@

Ամերիկյան հինգ նոր դեսպանատներ. այդ թվում՝ Երեւանում

Չորեքշաբթի օրը, ինչպես նախատեսել էր «Ազգ»-ը նույն օրն առավոտյան լույս տեսած իր համարում, Մ. Նահանգները ճանաչեց Հայաստանի անկախ պետությունը՝ նախկին խորհրդային 5 որիշ հանրապետությունների կողքին, եւ այնժամ պետքարտուղարությունում սկսվեց աշխույժ բննարկում այդ վեց հանրապետություններում դեսպանատներ հաստատելու, դեսպան եւ դիվանագիտական անձնակազմ նշանակելու ուղղությամբ:

Առաջիկա տարվա սկզբում արդեն Վաշինգտոնը մտադիր է Ուկրաինա, Բելառուս, Ղազախստան, Հայաստան եւ Ղրղզստան ուղարկել ուսումնասիրող խմբեր, ծանոթանալու համար տվյալ հանրապետությունների հնարավորություններին, շենքային պայմաններին, հաղորդակցության եւ այլ հարմարություններին: Այդ իմաստով որեւէ դժվարություն չի ներկայացնի Ռուսաստանը, քանի որ Մոսկվայում գտնվող ԱՄՆ-ի դեսպանությունը լրացնում է բոլոր պայմանները, մինչ նախկին ԽՍՀՄ-ում ամերիկյան դեսպան Ռ. Տշրաուսն իր երկիրը կներկայացնի Ռուսաստանում: Համեմատաբար բարդություն չի ներկայացնի նաեւ Ուկրաինան, որտեղ ԱՄՆ-ը արդեն ուներ գործող հյուպատոսություն:

Պարագան որիշ է Տաշքենդում, Բիշքեկում, Ալմա-Աթայում, Երեւանում եւ Մինսկում, որտեղ ամեն ինչ նոր է ծեւավորվելու: Նամանգան, Եկատերինբուրգ եւ Խաբարովսկ քաղաքներում, որտեղ Վաշինգտոնը մտադիր է հիմնել հյուպատոսություններ՝ Ուրալին եւ Արեւելյան Սիբիրին տպատարկելու համար:

Մյուս կողմից, ամերիկյան պետքարտուղարությունում արդեն իսկ սկսել են բննարկել դիվանագիտական տարբեր պաշտոնների համար թեկնածուների ցուցակը, նրանց համար նախատեսել լեզվի եւ տեղանքի ուսումնասիրման համար անհրաժեշտ պայմանների ստեղծում, նյութական նախահաշիվներ պատրաստել: Արդեն իսկ նախնական ԽՍՀՄ-ի լուծարվելը, պետքարտուղարությունը առանձնացրել էր 28 դիվանագետների տարբեր հանրապետություններում որոշես հյուպատոս ու ներկայացուցիչ պատրաստվելու համար:

Նոր դեսպանների նշանակման հարցով զբաղվում է պետքարտուղարի առաջին տեղակալ Լոուրենս Իգլբըրգերը, որ առաջարկելիք թեկնածուներին Սենատին կներկայացնի նախագահ Բուշը:

Մյուս կողմից, ըստ մեր ստացած տեղեկությունների, Հայաստանի իշխանությունները տենդագին աշխատանքի են լծվել ոչ միայն ամերիկյան, այլեւ մյուս երկրների դեսպանությունների համար շենքային եւ այլ հարմարություններ գտնելու նպատակով: ■

Մեմ կկորցնե՞մ Սեւանը

«Աղխաս ժողովուրդը մամուր մրնոլորտի իրավունմ չունի» առդեն թեւավոր դարձած արտահայտությանը երեի շատով կգումարվի մեկ ուրիշը. որ աղխաս ժողովուրդը տվյալ դեպրում մեննմ. նաեւ Սեւանա լճին ունենալու իրավունմ չունենմ...

Միանգամից վերադահում անեմ. որ իհարկե. լավ օրից չէր. որ կառավարությունը նոյեմբերի 9-ին որոշես արտակարգ միջոց ժամանակավորապես էնեգետիկ նպատակներով Սեւանա լճից օրեկան 2.5 մլն խմ ջուր բաց թողնելու որոշում կայացրեց: Գոյադահողական շարժման մարտիկներն այս դնդրում ստիպված էին լռել. հանրապետության վառելիքաէնեգետիկ համալիրում ստեղծված ծայրաստիճան լարված պայմաններում այլ ելք չկար:

Ուրիշ հարց է. որ մի՞թե անակնկալ էին երկարատեւ երջափակումները. մի՞թե հնարավոր չէր կանխատեսել. որ հնարավոր է նաեւ Ադրեջանի կողմից բնական գազի դադարեցում եւ այլն: Նախկին վարչապետն իր վերջին մամուլի ասուլիսներից մեկի ավարտին լրագրողներին տարակուսած հարցնում էր. թե ինչու որեւէ մեկս հարց չտվեց. թե ինչպես է կառավարությունը նախապատրաստվել ծմռանը: Հիմա պարզ է դառնում. թե ինչպես... Պարզվում է նաեւ. որ հնարավորից 7 անգամ պակաս է մազոթ պահեստավորվել (350 հազարի փոխարեն՝ 50). 4 անգամ պակաս գազ կուտակվել...

Սակայն իզուր գոռ է հետողոմյան. իզուր է արձանագրելը. թե նախկին վարչապետի՞. կառավարությա՞ն. թե՞ համապատասխան վառելիքաէնեգետիկ միավորումների դեկավարների մեղքն էր ձմեռն այսքան անպատրաստ դիմավորելը: Աղաղյուն է. իրականությունն այժմ մի անուն ունի՝ արտակարգ իրավիճակ. որի դեպրում. ինչպես դառը կատակել էր բերքերից մեկը. պիտի իմանաս. թե մի բաժակ տաք ջրով ինչպես սափրվել եւ հետո այն գտելով որոշես քեյ օգտագործել...

Շնորհիվ Սեւանի. գործը կարծես դրան չի հասնի: Նոյեմբերի 8-ին լճի մակարդակը 1898.14 մետր էր: Շուտով կառավարության կողմից սահմանված 2.5 մլն խ. մետրի փոխարեն. առանց բնության եւ շրջակա միջավայրի պահպանության նախարարության ու խորհրդարանի բնության պահպանության եւ բնական պաշարների օգտագործման հանձնաժողովի գիտության. Նախարարների խորհրդի կենտրոնական հանձնաժողովը իր նիստերից մեկում դեկտեմբերի 19-ի թիվ 18/31-156 արձանագրությամբ թույլատրեց Հայէներգոյին Սեւանի ջրի բացթողումները հասցնել 3.2 մլն մետրի: Որ այսպիսի որոշման համար հարկավոր էր առնվազն Նախարարների խորհրդի որոշումը՝ դեռ հարցի մի կողմն է. մյուս կողմն էլ այն է. որ որեմն չի իրականացվում կառավարության նույն նոյեմբերի 9-ի որոշմամբ բնութպեկոմին եւ գյուղնախարարությանը համատեղ վերապահված «խստագույն հսկողությունը բաց թողնված ջրի խնայողաբար եւ նպատակային օգտագործման նկատմամբ»: (Սրա պատճառը նաեւ այն է. որ նախարարություն դարձած բնութպեկոմը դեռ կազմավորման մեջ է եւ նոր է փորձում նման հարցերի լուծման խնդրում իր վճռորոշ ձայնը բարձրացնել): Ասածս հաստատելու համար մի բանի փաստեր մեջբերեմ: Լճի մակարդակն արդեն իջել է 16 սմ-ով, բաց էր թողնվել 113.607 մլն խմ. ջուր: Սեւանի մակարդակն արդեն 1897.98 մ էր կազմում: Դեկտեմբերի 19-ի որոշումից հետո Սեւանի ջրի բացթողումների բանակը խիստ գերազանցեց նույնիսկ սահմանված բույլատրելի նոր բանակը եւ օրինակ. դեկտեմբերի 21-ին կազմեց 4.564 մլն խմ: Ինչպես նշում է վարչապետ Գագիկ Հարությունյանին հասցեագրված իր տեղեկանքի մեջ Հայաստանի բնության եւ շրջակա միջավայրի պահպանության նախարար Կարինե Դանիելյանը. **«Ներկայումս Սեւանա լճից բաց թողնված ջուրը էներգետիկայի համար օգտագործելուց հետո Հայաստանի տարածքում ոչ մի տեղ չի կուտակվում. այլ լցվում է Նախիջեւանի հրակա ջրամբարը»**... Չեզ արդեն խիստ կասկածելի կամ գոնե նվազեցրած չի՞ թվում Գերագույն խորհրդի նստաշրջանում գյուղատնտեսության նախարարի տեղակալ Յուրի Ջավադյանի ներկայացրած թվական տվյալը. որ. ըստ երեւույթին. Սեւանի մակարդակը ընդամենը 80 սմ կիջնի...

... Բայց կրկնեմ սկզբում արված վերապահումը՝ միգուցե այլ ելք չկա. **«Մենք երկու բարի արանքում ենք մի կողմից «բամում» ենք Սեւանը. մյուս կողմից չենք կարող դա չանել: Ինձ թվում է. որ բացված են Հայաստանի երակները եւ արյունը հոսում է. բայց չենք կարող դրանք փակել»**, գրույցի ժամանակ ասաց խորհրդարանի անդամ Սամվել Շահմուրադյանը: Ինչպես հայտնի է. նա հարցադնդումով դիմել էր Հայաստանի փոխնախագահ. վարչապետ Գագիկ Հարությունյանին. «**Հնարավո՞ր չէ. արդյոք. ամբողջովին դադարեցնել Սեւանա լճի ջրային պաշարների բացթողումը՝ էլեկտրաէներգիայի ավելի արդյունավետ խնայողության. մասնավորապես հիմնարկ ձեռնարկություններում. խանութներում. հասարակական նշանակության այլ օբյեկտներում գիշերային ժամերին աղարդյուն լուսավորության խրոստիվ արգելման շնորհիվ**», որին ի պատասխան պետական նախարար Ռուբեն Շիրբալարյանը հայտնեց. թե մինչեւ դեկտեմբերի վերջը հեղուկ վառելանյութի անխափան ներմուծման եւ Թուրքմենիայից գազի ստացումից հետո **«հնարավոր կլինի ամբողջությամբ դադարեցնել էներգետիկ նպատակներով ջրի բացթողումները»**...

Ուրեմն հուսանք եւ սպասենք: Այսօր առանց 5.5 մլն կվտ ժամ էլեկտրաէներգիայի. որ ստացվում է Սեւանի հաշվին (հանրապետությունում արտադրվող էլեկտրաէնեգիայի 17 տոկոսը) միգուցե կործանվի ամբողջ էներգետիկ համակարգը եւ անգամ ամենակենսական կարիքների՝ հաց թխելու եւ ա՞լի համար էներգիա չբավարարի... Բայց վա՞ղը: Միգուցե այս տարի Սեւանը «չմահանա», բայց եթե այս ամենը դարձյա՛լ կրկնվի. եթե համու ուժի. արեւի ջերմության ու էներգիայի այլ աղբյուրների որոնման վերաբերյալ խոսակցություններ միայն մամուլում պահպանվեն. եթե էներգետիկ համակարգի զարգացման եւ հանրապետության էներգաապահովման հիմնադրույթ չստեղծվի. եթե ընդհանրապես ինչպես տնտեսական ու վարչական միջոցների ծրագիր չմշակվի. եթե Սեւանի ճակատագրի խնդիրները միայն նախարարների առանձնասենյակների փակ դռների հետեւում շարունակվեն լուծվել. եթե...

ԱՆՆԱ ԽՈՒՐՇԵԼՅԱՆ

Հայաստան ժամանեց Եւրախորհրդարանի տրամադրած կաթի փոշու 50-րդ բեռնատարը

Դեկտեմբերի 25-ին. երեկոյան. Հրազդան հյուրանոցում. Ֆրանսիական Կարմիր խաչի Հայաստանի գրասենյակը. որը Հայաստանի Կարմիր խաչի հետ սերտորեն համագործակցում է Եւրախորհրդարանի Հայաստանի համար տրամադրած 1890 տոննանոց կաթի փոշու բաշխման աշխատանքները. Ս. Ծնունդի առթիվ կազմակերպել էր մի ընթրիք-հանդիպում. տոնելով Եւրախորհրդարանից Հայաստան հասնող կաթի փոշու 50-րդ բեռնատարի գալը:

Ներկա էին Հայաստանի առողջապահության նորաթուխ նախարար. մանկաբույժ պրն. Բաբլոյանը. իր տեղակալը. սննդաղյունաբերության նախարարությունից պրն. Ադիլխանյանը. Հայաստանի Կարմիր խաչի նախագահ Ալեն Սարգսյանը եւ նրա տեղակալը Ֆիլբերս Ասատրյանը. «Սպիտակ» փրկարար ջոկատի ներկայացուցիչներ եւ այլ հրավիրյալներ:

Հարգանքի եւ երախտագիտության փոխադարձ խոսքեր ասվեցին ֆրանսիական եւ հայկական կողմերի ներկայացուցիչների միջեւ:

Մենք դիմեցինք պատասխանատուներից մեկին. որն ասաց. թե Հայաստան եկող այս կաթի փոշու 1000 տոննան պիտի բաշխվի ամբողջ Հայաստանի հիվանդանոցներին. իսկ մնացածն էլ Երեւանի կաթի գործարանին:

Միեւնույն ժամանակ պատասխանատուներին տեղեկացրինք այն բազմաթիվ անազանգերի մասին. ըստ որոնց մի բանի պոլիկլինիկաներում. որոնք բժիշկների կողմից կաթի փոշին վաճառվում է 35–50 ռուբլով. տալով նրանց անունները եւ հասցեները: Ֆրանսիացի հյուրերը զարմանք ու զայրույթ արտահայտեցին այդ կապակցությամբ: Նրանք խոստացան. շտապելով կերպով պետ եղածն անել կանխելու համար այդ չարաշահումները:

Մեր ստացած լուրերի համաձայն. արդեն հետեւյալ օրը դեկտեմբերի 26-ին. այդ մարզում սկսվել էին խիստ ստուգումները:

Մեր սեփ. թղթ.
ՐաֆՖի ՀեՐմոն ԱՐԱՔՍ

Բոստոնում վախճանվեց պրոֆեսոր Բարունակ Թովմասյանը

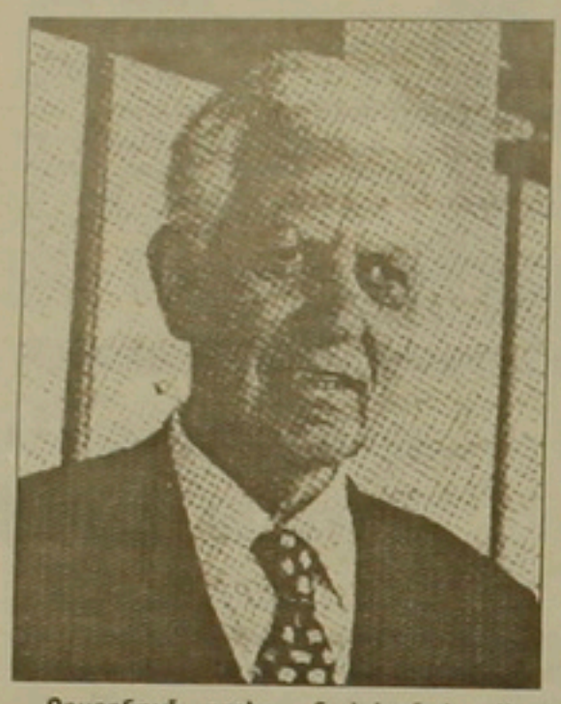

Բոստոնում, որտեղ բնակվում էր վերջին տարիներին, նորեմբերի օրը, կարճատեւ հիվանդությունից հետո իր մահկանացուն կնքեց ազգային կուսակցական մեծագույն գործիչներից մեկը՝ պրոֆ. Բարունակ Թովմասյանը, 81 տարեկան հասակում:

Ծնվել էր 1910 թ., Թուրքիայի Բրուսա նահանգի Գյոլդաղ գյուղում: Մեծ եղեռնից հետո կարճ ժամանակ կեսարիայի Ս. Կարապետ վանքում աղասատնելուց հետո այլ որբերի հետ տեղափոխվել է Բեյրութի մոտ Անթիլիասի ամերիկյան որբանոց: Բարձրագույն ուսումն ստացել է Բեյրութի Ամերիկյան համալսարանում, որտեղ հետագայում որպես Ֆիզիկայի եւ մաթեմատիկայի դասախոս ու ֆակուլտետի դեկան ծառայել է 20 տարի շարունակ, հասցնելով հայ թե օտար բազմաթիվ մանագետներ, որոնց մոտ շեշտված է եղել իրենց ուսուցչից փոխանցված հասարակական ծառայության ոգին:

1932 թ. անդամագրվել է Հայկական Բարեգործական Ընդհանուր Միությանը, որի Լիբանանի շրջանային վարչության հիմնադիրն է եղել եւ ատենադպիրը՝ 24 տարի շարունակ: Հիմնադիրներից է եղել նաեւ Հայ երիտասարդաց միության: 1933 թ. անդամագրվել է Ռամկավար Ազատական կուսակցության եւ հետզհետե, Լիբանանահայ գաղութի կարեւորությանը զուգահեռ, մեծ դեր կատարել կուսակցության կենտրոնական վարչության, կահիրեից Բեյրութ տեղափոխման եւ ընդարձակման գործում: Այնուհետեւ, 30 տարի շարունակ, մինչեւ 1982 թ. ձեռնհասորեն վարել է ՌԱԿ կենտրոնական վարչության ատենապետի պաշտոնը, միաժամանակ դառնալով հիմնադիր-արտոնատերը «Ջարթօնի» օրաթերթի, «Շիրակ» ամսագրի, ինչպես նաեւ հիմնադիրներից՝ Վահե-Վահյանի «Անի» գրական ամսագրի: Մի խումբ նվիրյալների հետ 1947 թ. հիմնել է Թեհեյան մշակութային միությունը, երկար տարիներ վարել նրա հիմնադիրների մարմնի ատենապետությունը: Սփյուռահայության հայապահպան գործի կազմակերպիչներից՝ նա մեծ վաստակ է ունեցել ՀԲԸ Միության եւ ԹՄ Միության դպրոցական ցանցի ստեղծման գործում:

Լայն մտահորիզոնով, գործնապաշտ եւ իրապաշտ մտածողությամբ, նրբամիտ դիվանագիտական մտով եւ վարվեցողությամբ օժտված անձ՝ 50-ական թթ-ից մինչեւ 80-ական թթ. պրոֆ. Բ. Թովմասյանը եղել է սփյուռահայ ազգային-հաղաքական-եկեղեցական կյանքի մեծագույն դերակատարներից մեկը, կարեւորագույն դեր կատարելով սփյուռահայ կյանքի կազմակերպման, ժողովրդավարացման, սփյուռահայերենի կարողի ստեղծման եւ ամրապնդման, հայրենիքում թե սփյուռքում Մայր Աթոռ Ս. Էջմիածնի իրավունքների եւ հեղինակության պաշտպանության, հայ դատի հետապնդման, ցեղասպանության միջազգային ճանաչման գործում ազգային կուսակցությունների եւ հաղաքական ուժերի միջեւ համախոհություն ու միասնական ճակատ ստեղծելու գործում: 1977 թ. Շվեյցարիայում, Շ. Թորիկյանի եւ Ա. Դեմիրճյանի հետ միասին նա բանակցություններ է վարել Թուրքիայի այն ժամանակվա արտգործնախարար Ի. Ս. Չաղլայանգիլի հետ, հայ-թուրք կոնֆլիկտի շուրջ:

ՌԱԿ-ի եւ ՀԲԸՄ-ի ազգային-հաղաքական եւ բարեգործական-մշակութային գործի նվիրյալներից շատերը հանդիսանում են հանգուցյալ պրոֆեսորի սաները, նրա պատրաստած կադրերը:

Նրա վաստակը բարձր գնահատելով կրթական եւ ընկերային ծառայության բնագավառում, լիբանանյան կառավարությունը նրան պարգեւատրել է «Արժանյաց» Ա կարգի ոսկե շքանշանով, իսկ Ամենայն հայոց հայրապետ Վազգեն Ա-ն՝ «Ս. Գրիգոր Լուսավորիչ» շքանշանով եւ կոնդակով՝ ազգային-հասարակական գործունեության համար:

Թաղումը կկատարվի այսօր, Բոստոնի Ս. Հակոբ եկեղեցում:

– «Ազգ» թերթի տնօրինությունը եւ խմբագրական կազմը այս տխուր առիթով խոր ցավակցություններ են հայտնում Ռամկավար Ազատական կուսակցությանը, ՀԲԸ Միությանը, ԹՄ Միությանը, հանգուցյալի մերձավորներին, գործընկերներին եւ հարազատներին:

Այս առթիվ ստացված բազմաթիվ հեռագրերից առանձնացնում ենք հետեւյալ երկուսը.

ՌԱՄԿԱՎԱՐ ԱԶԱՏԱԿԱՆ ԿՈՒՍԱԿՑՈՒԹԵԱՆ ԿԵԴՐՈՆԱԿԱՆ ՎԱՐՉՈՒԹՅՈՒՆ

Ռամկավար Ազատական Կուսակցութեան Կեդրոնական Վարչութիւնը իր բոլոր շրջանակներուն եւ բովանդակ անդամակցութեան անունով խոր կսկիծով կը գուժէ Կեդրոնական Վարչութեան նախկին երկարամեայ ատենապետ եւ կուսակցութեան Պատուոյ Նախագահ պրոֆ. Բարունակ Թովմասեանի մահը. որ պատահեցաւ Չորեքշաբթի. 25 Դեկտեմբեր 1991. երեկոյեան. Ուոթըրթաունի մէջ. յետ կարճատեւ հիւանդութեան:

Կուսակցութեանս մեծ երախտաւորին յուղարկաւորութիւնը պիտի կատարուի Շաբաթ. 28 Դեկտեմբեր 1991. առաւօտեան ժամը 11-ին. Ուոթըրթաունի Ս. Յակոբ եկեղեցւոյ մէջ:

26 Դեկտեմբեր 1991 *Դիւան*

ՀԱՅԱՍՏԱՆԻ ՌԱԿ ՀԱՆՐԱՊԵՏԱԿԱՆ ՎԱՐՉՈՒԹՅՈՒՆ

Հայաստանի Ռամկավար Ազատական կուսակցութեան Հանրապետական Վարչութեան, ողջ անդամների եւ «Ազգ» պատասնաթերթի անունից խորապես վշտակցում ենք ՌԱԿ-ի Կենտրոնական վարչութեանը եւ սփիւռքահատած անդամներին վաստակաշատ հաղաքական գործիչ. սփիւռքահայ իրականութեան տիտանական դէմքերից. ՌԱԿ-ի երկարամեայ առաջնորդ պրոֆ. Բարունակ Թովմասեանի մահուան առթիւ:

Մեր ցաւակցութիւնները նրա տիկնոջ եւ մերձաւորներին:

27 Դեկտեմբերի *Երեւան*

Գրանցվեց Հ.Մ.Ը.Մ-ը

Արդարադատության նախարարությունում գրանցվել է Հայաստանի հայ մարմնակրթական ընդհանուր միությունը (Հ.Մ.Ը.Մ.), որպես սկաուտական եւ մարզական կազմակերպություն: Այդպիսով. Հ.Մ.Ը.Մ.-ն ավելի աշխույժ կարող է շարունակել իր գործունեությունը: Իհարկե. սա կազմակերպության գործունեության սկիզբը չէ. որովհետեւ անցյալ տասնամյակներին արտերկրի տարբեր հայկական գաղութներում գործում էր հիշյալ կազմակերպությունը. մարզական եւ սկաուտական աշխույժ խմբերով:

Բարի երթ ենք մաղթում Հայրենիքում վերընծյուղված ՀՄԸՄ-ին: ■

Գողացվել է

Երեքշաբթի. դեկտեմբերի 24-ի լույս 25-ի գիշերը. ժամը 3-ի շուրջ. Նորի 4-րդ զանգվածի մոտակայքում. այն պահին. երբ վերջին աշխատակցին հասցնելուց հետո դեռեւս էր վերադառնում. երեք անծանոթներ. որոնցից երկուսը զինված. մուտ են գործում «Ազգ»-ի խմբագրությանը պատկանող **M 46-48 AP** համարանիշով սպիտակ գույնի «ՈԱԶ» ավտոմեքենան եւ զենքի սպառնալիքով վարորդին ցած իջեցնելուց հետո. այն տանում անհայտ ուղղությամբ:

Տեղեկություն ունեցողներից խնդրվում է կապ հաստատել խմբագրության կամ ոստիկանության հետ:

digitised by A.R.A.R.@

Ադրբեջան. Շրջանի երկրների հետ փոխհարաբերությունների զարգացման միտումները

Ադրբեջանը մեր հարեւանն է եւ հակառակորդը: Ոմեսզի լավ պատկերացնենք մեր ապագան, անհրաժեշտ է, որ հասկանանք այնտեղ տեղի ունեցողը: Մանավանդ այսօր այն դարձել է ներքին եւ արտաքին տարամետ ուժերի «կովախնձոր», նրա ներսի քաղաքական հոսանքներն ու գործիչները ձգտում են իշխանությունը խլել կամ պահպանել, իսկ դրսից շրջանի երկրները ձգտում են Ադրբեջանը դարձնել իրենց ազդեցության ոլորտը:

Այսօր Ֆունդամենտալիզմի զարգացման համար Ադրբեջանում կան բավարար նախադրյալներ: Նախ, շիան, որն այսօր պատմականորեն հակված է կղերի եւ պետականության սերտաճմանը, ջիհադի կոնցեպտության հաստատմանը, ի տարբերություն սունիի, որը, կարծես թե, ավելի հակված է կրոնի եւ պետության փոխհարաբերությունները լուծելուն փոխզիջման ճանապարհով:

Երկրորդ՝ գնալով վատթարացող տնտեսական վիճակը, որի անկումը դեռ շարունակվում է ահագնացող թափով, մանավանդ որ Ադրբեջանում չեն իրագործվում նոր տնտեսական համակարգին, սեփականաձեւոհմանն առնչվող կարեւորագույն միջոցառումները, քանի որ իշխանությունը մնացել է հին կառուցվածքների ձեռքում: Վերջինս փորձ-ինչ ողղակում է տնտեսության անկումը, սակայն նախադայմանն է անկառավարելի փուլի մտալուս վտանգի:

Քաղաքական համակրանքն ու տնտեսական կապերը Կենսականորեն անհրաժեշտ արդանքների արդահովման հարցում Ադրբեջանը որոշակի հույսեր է կապում իր բնական դաշնակիցների՝ Միջին Ասիայի եւ Ղազախստանի հետ, սակայն այդ հույսերը կարող են անիմն դուրս գալ: Բանն այն է, որ խորհրդային կայսրության փլուզումը հանգեցնում է աշխարհական տնտեսական համակարգի փլուզմանը, որի արդյունքը տնտեսական կապերի խզումն է անգամ միմյանց հանդեպ բարյացկամորեն տրամադրված եւ միմյանց դաշնակցել ցանկացող շրջանների միջեւ: Այդ փուլային միտի հասնի իր բնական գագաթնակետին, որից հետո միայն հնարավորություն կստեղծվի նախկին տնտեսական համակարգի առանձին տարրերի օգտագործման, այն էլ ոչ ամբողջությամբ:

Այսօրես, լինելով անգամ անկախացած հանրապետություն, ունենալով կառավարիչների նորացված կազմ Հայաստանը պարզորոշ կերպով չի գիտակցում, թե որքան էլ գազամուղի փակումը հողարկվի ակնհայտ բնամանիի տասը շերտի տակ, նրա բացումը, թեկուզ մեր փոխադարձ բնամանին էլ փարատվեր, էլի հարցական է, հանգի գազամուղների փակումը, ընդհանրապես շրջափակումները ընդհանուր տնտեսական համակարգի փլուզման անհրաժեշտ օղակներից են, եւ վաղը նաեւ առաջին շարք է մղվելու նրանց տնտեսական շահավետության խնդիրը: Որ Գորգնու կողմից Ադրբեջանի գազի փակման վտանգը ոչ թե գեներալ Դուդաեւի կամ Ռուսաստանի մեր համակիրների նախաձեռնությունն է, այլ, ինչպես եւ Նախիջեւանին Ռուսաստանից հումք մատակարարելու հրաժարումը, ընդհանուր հայհայման գործընթացի մի օղակ, որը լոկ երանգավորվում է համակրանքի-հակակրանքի հանգամանքով: Դրան դժվար է համակերպվել, դա սթափություն է պահանջում: Եթե անգամ մեզ է դժվար, առավել եւս Ադրբեջանին, ուր կառավարչակազմը դանդաղորեն է համալրվում նորովի մտածողներով: Վերջիններս էլ իրենց գործունեության առանցքն ուղղում են հների հաղթական ճնշման հաղթահարմանը: Եւ չնայած Մութալիբովն ունի կառավարչակազմի թարմացման անհրաժեշտության գիտակցումը եւ փորձում է գործել այդ ուղղությամբ, սակայն լոկ ուղղաթիռի վթարը պատճառ հանդիսացավ նախագահի սեպտեմբերյան ընտրություններից ի վեր՝ ամենամեծ կադրային նորացման:

Դեղի ջիհա՞դ

Ֆունդամենտալիզմի բնաջնջման երրորդ նախադրյալն Ադրբեջանում նախորդներին սերտորեն առնչվող՝ բնակչության սոցիալական կազմի բարեփոխումն է, կենտրոնացումը երկու հիմնական բեւեռների շուրջ, աշխարհիկության եւ թյուրքացման կողմնակից էշխանական վերնախավի, որի մեջ ընդգրկվում են եւ ժողովրդավարները, եւ ազգայնամոլները, եւ արագորեն «մուսուլմանացող» մեծամասնությունը: Առայժմ այդ բեւեռների միջեւ ակներեւ հաշտություն է, գաղափարական զիջողաշար. վերնախավն առիթը չի կորցնում մզկիթ այցելել, Քաաբում անց են կացվում իսլամին նվիրված միջազգային գիտաժողովներ, ուր հնչում է «աշխարհի բոլոր կրոնների միասնականության» կարգախոսը, ռուսերեն մամուլը ողողված է Աստվածաշնչից առատաբերով, եւ անգամ հեռատեսիլի հաղորդավարն ադրբեջաներեն ասում է «այն ծառ խաչը, որ իր ուսերին է կրում ազերի ժողովուրդը»... Բայց զինադադարը ժամանակավոր է: Այն կտեւի այնքան ժամանակ, մինչեւ երկու հիմնական միտումները «թուրքացումն» ու խորհրդային տարիների ընթացքում ձեւականացած, սնամեջացած հավատի «վերամուսուլմանացումը» կգրավեն ժողովրդի հոգեբանության մեջ իրենց ծավալը, որից հետո վրա կհասնի պայթյունը:

Առկեն այսօր, չնայած երկուստեք հավասիացումներին, արցախյան խնդիրը աշխարհի երկրների լայն զանգվածների կողմից ընկալվում է որպես երկու կրոնների հակամարտության խնդիր: Վաղը ջիհադի կոչը կլսվի Բամկի միհինգում, եւ ժողովուրդը, Արցախի վրա ջիհադի հաջողությունն ապահովելու համար, նորելուկ հոգեւոր առաջնորդների կողմից կտարվի դեպի առաջնահերթ խնդրի իրագործում իշխանության գրավում եւ իսլամական հանրապետության հաստատում: Ինչպես հայտնի է, իսլամական, ինչպես եւ ցանկացած այլ հեղափոխության հեգեմոնը ըստմղենն է: Իսկ ըստմղենացումը Ադրբեջանում ընթանում է անկանգ թափով՝ եւ տնտեսական, եւ քաղաքական, եւ հոգեւոր առումներով:

Լուսանկարը՝ Մարտին ՇԱՀԲԱԶՅԱՆԻ

Թաղում կայսրությունը Չի կարելի մոռանալ նաեւ, որ Ադրբեջանը, ինչպես եւ Թուրքիան, քաղում կայսրություն է: Այստեղ կան ազգությունը տասնամյակներ շարունակ ճզնված բազմաթիվ մուսուլմաններ, որոնք սկսում են «խլրտալ» եւ գուցե հետո չէ նաեւ նրանց ազգային զարթոնքը: Առկեն խլրտում են լեզգիները, քալիճները, կարելի է տպասել եւ այլոց արթնացմանը: Թաղնված կայսրություններում տեղի ունեցող բազմաթիվ գործընթացներ, որոնք արտաքուստ կաղ կարող են չունենալ ազգային խնդրի հետ, իրականում, խորքից, առնչվում են դրան: Եւ մեծագույն կայսրության՝ Ռուսաստանի կայսրական համակարգի ահագնացող ճոճքը եւ փլուզումը կարող են իրենց ազդեցությունը թողնել, եւ անպայման կթողնեն նաեւ Ադրբեջանի վրա:

Դրանից Ադրբեջանը կարող է ճանվել թե ոչ՝ անհայտ է: Սակայն դրանից խուսափելու միակ միջոցը, կրկին եւ կրկին, Ֆունդամենտալիզմն է: Դա է այն սոսինձը, որ կմիավորի Ադրբեջանի ժողովուրդներին հանուն ընդհանուր իսլամական իդեալների: Համենայն դեպս, վերնախավն ուզած-չուզած ստիպված կլինի դիմել այդ սոսնձի օգնությանը՝ այդպիսով ավելացնելով վտանգը սեփական աբխարհիկ պետականության փլուզման:

Ազդեցությունների մրցարշավը Առայժմ Իրանն է առաջնորդում շրջանի «վերահալամացումը»: Առաջնորդում է, չնայած Ադրբեջանի հանդեպ իր զգուշավորությանը եւ չնայած շիայի ու միջինասիական սունիի տարբերությանը: Բանն այն է, որ վերահալամացումը պիտի տեւի որոշ ժամանակ, հասնի որոշակի մակարդակի, որից հետո միայն շրջանում կվերածվի սունիի-շիա հակամարտությանը, որն այսօր գրեթե անհետացած է: Առայժմ իսլամն այստեղ ոչ այնքան հավատ-արձակերտ է, որքան խաղաքաղ, քաղաքական գործիք՝ վերնախավի ձեռքում, որ այն կարող է բանեցնել ինչպես ցանկանա, լցնել «խորհրդային մուսուլմանների» սնամեջացած անոթը ցանկացած մագիսքի հանդեպ համակրանքով կամ հակակրանքով:

Իրանի քաղաքականությունը դանդաղաշարժ է ավանդաբար, ժամանակակից քաղաքականության պահանջներին ամբողջությամբ չբավարարող պետական կառուցվածքի կրոնադեսության կաբինետի պատճառով: Սակայն շրջանում իր գերիշխանությունը հաստատելու ճիգով նա մրցում է բոլոր հավակնորդների հետ՝ եւ Իսրայելի, եւ Սաուդյան Արաբիայի, եւ Պակիստանի, եւ իր հիմնական ախոյանի՝ Թուրքիայի: Այսօրես, Թուրքիայի կողմից Ադրբեջանի ճանաչումն անհասկանալի էր Իրանի համար, եւ ոչ միայն նրա: Դա ժամանակին էր արված, ճիշտ քաղաքական հաշվարկի բայլ էր Թուրքիայի կողմից, որը, չցանկանալով հանդերձ շեղվել Արեւմուտքի կողմից իրեն վերադահվող դերից, այնուամենայնիվ, հավակնում է որոշակի ինքնուրույնություն պահպանել մարտավարական հարցերում: Իրանը հաղաղեց, հաշի որ այստեղ ԽՍՀՄ հզորության եւ Ռուսաստանի հավակնությունների մասին պատկերացումները դեռեւս բավականաչափ չէին խմբագրվել եւ փլուզվել վերահաս իրադարձությունների տարափից: Սակայն հենց Իրանն էր, որ հովանավորեց Ադրբեջանի Իսլամական համաժողով կազմակերպությանն անդամակցումը: Կարծես ի պատասխան դրա, Օզալն ընդգծեց, որ Թուրքիան ձգտելու է հովանավորել բոլոր մուսուլման երկրների անդամակցումը ԻՀԿ-ին, եւ ակնարկեց, որ բացառված չէ նաեւ ինքնիշխան պետություն չունեցող մուսուլման ազգերի անդամակցումը: Արդյոք նա նկատի չուներ Ռուսաստանի ինքնավարությունները...

Շրջանում ազդեցության ոլորտի մեծացման մրցարշավը շարունակվում է:

Եղբայրների հակամետ շահերը Այստեղ կարեւոր է ընդգծել հետեւյալ հոգի օրինաչափությունը. Հայաստանի եւ Արցախի մարտավարական շահերը որոշ առումով հակամետ են դառնում իրադրության զարգացման ցանկացած տարբերակի դեպքում: Այսօրես, Հայաստանին բերեւս գերադասելի կլիներ Ադրբեջանը տեսնել արտաքուստ եւրոպական հագուստով, ժողովրդավարացած, բանակցությունների սեղանին նստող: Օրինակ՝ եթե իշխանության գար ներկայիս սոցիալ-դեմոկրատական կուսակցությունը: Սակայն այդ դեպքում Ադրբեջանում անասելի ուժգնության կհասներ ազգայնականությունն ու թյուրքամտությունը, որն իր ողջ թափը կուղղեր Արցախի դեմ: Եւ հակառակը, Ֆունդամենտալիստ, բոնապիտական հակումներով օժտված հարեւան ունենալը շահավետ չէր լինի Հայաստանի համար, սակայն հայտնի պարադոքսալ օրինաչափություն է, որ կոնցեպտություններում երբեմն դադարում են ազգամիջյան հակամարտությունները եւ անգամ այլակրոն համայնքները հնարավորություն են ստանում խաղաղ գոյատեւման, ճիշտ է, մի շարք գուցեեւ անընդունելի պայմանների համապատասխանելու, հարմարվելու դեպքում... Սակայն այդ հնարավորությունն աչքաթող անել չարժե, գուցե այն բացատրելի է նրանով, որ կոնցեպտությունը մոտ է բոնապիտությանը, իսկ վերջինս կաշկանդում է անհատի ազատություններ եւ ի թիվս այլոց՝ նաեւ ազգամիջյան վայրագության ազատությունը:

Երրորդ համաշխարհայինի սպասը Ինչպիսի՞ն կլինի Արցախյան խնդրի հետագա ճակատագիրը: Անհնար է կանխագուշակել, որեւէ ընտրելի արդյունքի կհասցնի՞ արդյոք ԼՂՀ դիվանագիտական ճանաչման ծրագիրը, սակայն կա մի իմպերատիվ, խաղաղության հաստատման իմպերատիվը: Գուցե դա տեղի ունենա միջազգային կազմակերպությունների եւ նրանց զինված ուժերի միջամտությամբ, գուցե այդ դերում հանդես գան Ռուսաստանի կամ նոր Ընկերակցության կամավորական զորամիավորումները: Սակայն այդ միջամտության ընդհիմ պիտի տեղի ունենա պատերազմի բռնի դադարեցում, իրադրության սառեցում, հայաթափության կասեցում, որին կարող է հետեւել բանակցությունների անվերջ սեղանը... Համենայնդեպս, կարելի է պնդել, որ հայաթափման գործողությունները չեն օժանդակի ոչ Թուրքիան, ոչ Իրանը: Երկուսն էլ շահագրգռված կլինեն իրենց միջնորդությունն առաջարկելու խնդրի լուծման ուղիները փնտրելիս, հաշի որ դա ազդեցության լավագույն ուղիներից է, ընդ որում, Թուրքիայի ճիգերը՝ Արցախում խաղաղության հաստատել, ավելի փութկոտ կլինեն:

Իսկ եթե պատերազմը չդադարի, եթե իրավիճակը մնա նույն բարձիթողի վիճակում, ինչ այսօր է, արդա Արցախի բեւեռացմանը գոգընթաց կարող է տեղի ունենալ շրջանի բեւեռացումը: Թուրքիան եւ Ռուսաստանը, որ «եւրասիական» են իրենց հայտարարում եւ ձգտում են նաեւ նստել միանգամից երկու աթոռի վրա, ստիպված կլինեն ընտրել այդ աթոռներից մեկնումեկը, իսկ դա մեծ ու փոքր տեղական պատերազմների առաջացման ուղի է, որոնք ի վերջո կարող են հանգեցնել իրոք մեծ պատերազմի... Բանն այն է, որ աշխարհը խուսափում է Արցախյան խնդիրը դիտարկել բարոյականության, մարդկային արժեքների տեսանկյունից, իսկ մենք հայերս, ամեն ինչ անում ենք այդ նպատակով եւ բավական հաջողությամբ: Եթե նման մոտեցումն ընդունվի, դա, ավաղ, կարող է հանգեցնել Հյուսիսի եւ Հարավի բեւեռացմանը, հաշի որ Արցախում տեղի է ունենում երկու հաղաքակրթությունների անհամատեղելի արժեքային համակարգերի բախում՝ հողային հարցի շուրջ: Սա այն տեսակի պատերազմներից է, որին ոչ ոք չի ցանկանում մասնակցել, բոլոր կողմերը խաղաղասիրաբար են տրամադրված, սակայն կամաց-կամաց, ուզած-չուզած ներքաշվում են պատերազմի մեջ, եւ եթե դա համարեն բարոյական իրավունք չեն կարողանա դրանից խուսափել:

Արա ՆԵՂՈՒՅԱՆ
Գեւորգ ՏԵՐ-ԳԱԲՐԻԵԼՅԱՆ
Շրջանի խնդիրների
գիտատեղեկատվական կենտրոն

Ազերիներն սպառնում են Արցախում ծննդյան տոները վերածել սպանդի

Օրեցօր շատանում են ադրբեջանցիների գինված ստորաբաժանումները Աղդամում: Այստեղ են գտնվում Գյանջայի գունդը, Սումգայիթի գումարտակը, Բաքվի միլիցիայի գունդը: Լեռնային Ղարաբաղում նախատեսվում է լայնածավալ հարձակողական գործողություն: Որոշ ստորաբաժանումներ արդեն տեղաբաշխվել են Շուշիի շրջանում:

Մինչդեռ նախկին ԽՍՀՄ ՆԳՆ հատուկ նշանակության դիվիզիան եւ շրջանի պատերազմը հեռացել են Լեռնային Ղարաբաղից:

Ալմա-Աթայի հավաքից հետո իրավիճակն ավելի սրվեց: Ադրբեջանի նախագահ Մութալիբովը, համոզվելով, որ այդ հավաքում ոչ մի կառուցողական որոշում չընդունվեց Ղարաբաղի վերաբերյալ, ավելի ուժեղացրեց ճնշումը: Նա լայնածավալ գործողություններ սկսեց ամբողջ ԼՂՀ տարածքում: Ներկայումս Արցախում, հիմնականում Ստեփանակերտում, գտնվում են մոտ 1000-1500 ներքին գործերի ծառայության գինվորներ: Երբ ամբողջ Ադրբեջանի տարածքում ազերիները բռնագրավում էին նախկին ԽՍՀՄ գինամթերքի պահեստները, Ստեփանակերտում հայերը ստիպված գինաթափեցին ներքին զորքերի մի քանի ջոկատների, որոնցից կարողանան բնամանն դիմակայել: Վերջինս շահարկվեց համամիութենական մամուլում եւ ադրբեջանական լրատվական կենտրոնների կողմից, ասածը բացելու փակագծերը:

Իսկ Արցախում իսկական պատերազմ է: Ամեն օր նոր զոհեր են լինում. Ավդուռում (Մարտունու շրջան) 5 անմեղ երեխաներ, որոնցից ամենամեծը 14 տարեկան էր, Քարագլխում (Հադրութի շրջան) հրկիզված գյուղ, բնաջնջվածներ, 6 պատանդ, զոհեր եւ վիրավորներ: Ավերվում են Ստեփանակերտը, Ասկերանը, Շահումյանը, Մարտակերտը եւ Արցախի սահմանամերձ գյուղերն ու բնակավայրերը:

Ադրբեջանական հրոսակները սպառնում են Ծննդյան տոները վերածել իսկական սպանդի մի բուռ հրիստոնյա արցախցիների համար:

Մյուս կողմից, Ադրբեջանը մտահոգված է նրանով, թե ինչպես է ԱՄՆ-ը գնահատում Ադրբեջանի հաղաքականությունը Լեռնային Ղարաբաղում: Այս մասին ասվում է Ադրբեջանի արտգործնախարար Հուսեյն Սադիխովի՝ ԱՄՆ-ի պետքարտուղար Ջեյմս Բեյքերին հղված նամակում:

Նամակի համար առիթ էր հանդիսացել Բեյքերի ելույթը ԱՄՆ-ի Պրինստոնի համալսարանում, երբ նա, ըստ Ադրբեջանի, արտահայտել էր պրոհայկական դիրքորոշում:

Հ. Սադիխովի կարծիքով, Ադրբեջանն արդեն չորս տարի է հարձակման է ենթարկվում Հայաստանի կողմից: Դա էր ազգային գինյալ ուժեր ստեղծելու պատճառը: Նախարարը հույս հայտնեց, որ Ադրբեջանի արտաքին հաղաքականությունը կճանաչվի ԱՄՆ-ի կողմից: Նա հաստատեց, որ հանրապետությունը պատրաստ է զարգացնել իր հարաբերությունները համաշխարհային հանրության անդամ-երկրների հետ իրավահավասարության հիման վրա ԱՄԿ-ի կանոնադրության համաձայն եւ հրավիրեց ԱՄՆ պետքարտուղարին տեղում ծանոթանալու իրադրությանը: ■

digitised by A.R.A.R.@

Ամբողջ իշխանությունը ինտելեկտին

Զարգացող անցումային հասարակություններ համար ահեղ վտանգ, ոչ միայն բուժելի հիվանդություն է բյուրոկրատիայի խնդիրը: Այն բնորոշվում է որպես **«առանձնահատուկ խումբ, որ ունենում է եկամուտների յուրացման անհամեմատ մեծ բաժին պետական միջոցների եւ արատավոր անցման օգնության առանց հսկողության եւ լիակատար տեղեկության»** (Ֆ. Ռիգս):

Բյուրոկրատիայի խնդիրը իր բազմակողմանիությամբ հանդերձ ունի մի այլ կարեւոր հատկություն: Հատկապես անցումային, զարգացող հասարակություններում **«զանգվածների մասնակցությունը քաղաքականությանը առաջ է անցնում քաղաքական կազմավորումների զարգացումից, որոնք կարող էին հավաստարկել հասարակության տարբեր շերտերի շահերի իրականացումը եւ ազատված միջոցներին տալ առավել նպատակահարմար ուղղություն: Դա առաջացնում է անկայունություն եւ քաոս»** (Ս. Հանթինգտոն):

Երբ հասարակական կազմակերպությունների զարգացման արագացումով է պայմանավորվում, որն իր հերթին նպաստում է ուժեղ բյուրոկրատիայի ստեղծում: Մեր իրական կյանքը երեւի թե այն փաստի լավագույն ապացույցն է, որ Հայաստանի Հանրապետությունը, տվյալ բնորոշման համաձայն, հենց անցումային, զարգացող հասարակություն է:

Բոլոր զարգացող հասարակություններն էլ անցումային շրջանում կանգնում են Սցիլլայի եւ Խարիբդայի հակասության առաջ, նրանք պետք է անցնեն երկու կրակի միջով. մի կողմից՝ առանց ուժեղ բյուրոկրատիայի նրանք գոյատեւել չեն կարող,-մյուս կողմից էլ այդ բյուրոկրատիան արգելակում է զարգացումը:

Այսպիսով, ակնհայտ է, որ բյուրոկրատիան պետք է ծառայի հասարակությանը, այսինքն լինի աղյուսակավեր: Դրան լավագույնս **«կարելի է հասնել միայն բյուրոկրատիայի նկատմամբ ժողովրդական հսկողության շնորհիվ, որը հնարավոր է միայն ժողովրդավարական իրավունքների զարգացման առկայությամբ»**:

Ելնելից հասնողի մեր դրությունը մեզ տալիս է զգալի առավելություն, առջեւից գնացողների սխալներն իմանալու առավելությունը, եթե, իհարկե, լինենք այնքան խելոք, որ հասկանանք **«Խելոքը դաս է առնում ուրիշի սխալներից, հիմարը՝ իր»** ասացվածքը: Հենց այն փաստը, որ ետնից հասնողներից մենք առաջինը չենք, մեզ պետք է ուժ տա:

Եւ հենց այդ առումով մենք ուզում ենք ուժեղ ու աղյուսակավեր բյուրոկրատիայի ձեւավորման եւ նրա «ձեւի» պահպանման կոնկրետ մեխանիզմները շոշափել:

Պատմությունը մեզ տալիս է բազմաթիվ օրինակներ, երբ որոշ բարձրագույն նպատակների եւ հասկությունների կրող ստեղծված կազմակերպությունները, շատ արագ կերպով ձեւափոխվել եւ դարձել են սկզբնականի հակադարձը: Եւ, իհարկե, **«նոր տիպի կուսակցությունը»** մեր ժամանակների **«խելքը, պահիվն ու խիղճը»** բոլորովին էլ առաջինն ու վերջինը չէ: Դրանք շատ են, սկսած կրոնական-հրոմական կազմակերպություններից, վերջացրած հետպատերազմյան շրջանում զարգացող երկրներում կառավարող բյուրոկրատիայով: Սակայն մեր նորագույն պատմությունը տվել եւ տալիս է օրինակների այնպիսի առատություն՝ յուրաքանչյուրիս անձնական փորձով հագեցած, որ ուղղակի հիմարություն կլիներ բացասական օրինակների համար **«յոթ ծովից այն կողմ գնալ»**:

Վերցնենք ցանկացած ընտրախավային (էլիտային) խումբ՝ ԳԱ, կուսակցական, տնտեսական նոմենկլատուրա (այսուհետեւ նմանատիպ խմբերը կանվանենք «նոմենկլատուրա»): Ի՞նչն է դրանցում ամենաբնորոշը: Դա նոր անդամների ընտրությունն է, հների՝ իսկական անդամների կողմից: Այստեղ արդեն գործում է այս օրինաչափությունը. եթե նոմենկլատուրայի անդամներից «վատերը» չեն հեռացվում առաջինը, ապա նրանք ավելի հաճախ են հանդես գալիս կադրային առաջարկություններով:

Այստեղից երեւում է, որ նախկինում բոլոր ասվածներն ունեն վիճակագրային բնույթ, սակայն հաշվի առնելով դա, խոսքը գնում է հենց օրինաչափության մասին:

Բացասական օրինակ: Մեզ մոտ ներդրված ատեստացիայի կարգը: Բոլորին է հայտնի, որ այն պետերին ոչ ձեռնտու եւ անհարմար գիտաշխատողներից «ազատվելու» օրինական հնարավորություն տվեց: Քանի որ այն կառուցված էր պարզ ու բոլորին հասկնալի սկզբունքի հիման վրա՝ «վերապատմիչ իրավացի է»:

Հիմա հակառակ օրինակը: Իդեալական օրինակը ապրում է, նույնիսկ մեր պայմաններում, հաճի որ նրան հատուկ է մրցակցությունը: Վերցնենք ցանկացած խաղարկային մարզաձեւ: Ինչո՞ւ են կազմավորվում խմբերը: Կարելի՞ է պատկերացնել, որ բարձրագույն խմբի նորեկները առաջարկվենք եւ ընտրվեն բարձրագույն լիգայի խաղացողների հվնարկությամբ: Ի՞նչ կլինի այդ դեպքում: Կընդունեն ոչ թե «վատագույնը անդամներին» դուրս մղելու ընդունակ ուժեղները, այլ հարմարները: Ինչու՞ այդ դեպքում Ֆուտբոլում չմտցվեց սոցմրցության սիստեմը: Երեւի այն պատճառով, որ այդպիսի Ֆուտբոլը ոչ ոքի չէր հետաքրքրի: Այլ խոսքով ասած, գոյություն ունի կողմնային դատավոր՝ հանդիսատես, որը ստիպում է ողջ համակարգին, չնայած հայտնի բերություններին (պայմանավորված ոչ որի, դատավորի կապով եւ այլն), հիմնականում աշխատել լավագույնի հայտնաբերման ճանապարհով: Ոչ ոք չի կարող հուժարվել, որ, փաստորեն, բարձրագույն խմբում խաղում են հիմնականում լավագույնները: Այս համակարգը հոյակապ աշխատում է այն մարզաձեւերում, որտեղ հաղթողը որոշվում է կոնֆլիկտի լուծման՝ խաղի անցկացման եղանակով: Այս սկզբունքով սկիզբ է առնում խաղային մոդելավորումը, որը, օրինակ, ԱՄՆ-ում դարձել է ոչ միայն գիտական դիսցիպլին, այլ քաղաքական մտակույթի կարեւորագույն մաս:

Այս համակարգի զարգացման շատ լավ օրինակ է շախմատը: Չնայած, այն նույնպես «կոնֆլիկտային» մարզաձեւ է, այնուամենայնիվ, կոչումների համակարգը (վարպետ, գրոսմայստեր եւ այլն) բավականին կոշիկ է: Արդեն 20 տարի է սկզբնականին զուգահեռ գործում է պրոֆեսոր Էլոյի ռեյտինգային համակարգը: Այդ համակարգը այնքան ճիշտ է հաշվարկում շախմատիստի ունակությունը, եւ այնքան ճիշտ է նշանակում ռեյտինգը, որ, փաստորեն, բոլոր մրցումներում վերին տեղերը բաշխվում են մասնակիցների ռեյտինգին համապատասխան: Օրինակ՝ ամենաբարձր ռեյտինգը Կասպարովինն է, իսկ երկրորդ տեղում Կարպովն է: Կարող է հարց առաջանալ. «Ինչու՞» են այդ դեպքում անցկացվում մրցումներ»: Հենց նրա համար, որ ռեյտինգային ցուցակում շարժում լինի՝ մրցումների հետ դրական հակադարձ կապի շնորհիվ:

Այլ կերպ ասած, **դրական հակադարձ կապի գոյությունը նոմենկլատուրայի ձեւավորման ու համալրման համար անհրաժեշտ է:**

***Շեղում**: Սպասիը դա հրաշալի էր հասկանում, եւ պարբերաբար «խղճահարում» իր նոմենկլատուրան իր «սպասիոյան», բարքատապական, ասիական մեթոդներով, որտեղ հիմնական սկզբունքը ոչ թե այն էր, որ հանկարծ չտուժի անմեղը, այլ, որ խույս չտա մեղավորը:*

Պետք է ճշտել, որ խորհրդային տնտեսության աղյուսակավերությունը սկսել է ընկնել ոչ թե վերջին տարիներին, այլ 1956 թ.-ից, այսինքն երբ վերացվեցին նոմենկլատուրայի սպասիոյան «խղճահարները»: Դա եւս մի օրինակ է այն բանի, որ իմն իրեն բողնված, առանց արտաքին ճնշման (Ֆուտբոլի հանդիսատեսը) նոմենկլատուրան մշակում է պայմաններ միմիայն իր բարօրության համար:

Վերադառնալով ռեյտինգային համակարգին, հարց է ծագում. «Իսկ սկզբից դուրս այն կիրառություն գտե՞լ է»: Պատասխանն ակնհայտ է:

Վերցնենք այնպիսի «մեզ մոտ հանդուրժող» բնագավառ, ինչպիսին բժշկական սպասարկումն է: **Դրական օրինակ**: ԱՄՆ-ում լայն տարածում է գտել գնահատման համակարգը (եւ դրա համապատասխան վճարումը) բուժանձնակազմի համար: Նախապատվածի ծրագրով հաշվի են առնվում գնահատականները, որը բժշկին նշանակում են գործընկեր բժիշկները, ստորադաս անձնակազմը, վերադասը եւ ամենակարեւորը՝ բուժվող հիվանդները: Առաջին հայացքից կարող է թվալ, որ գնահատականը կլինի սուբյեկտիվ (կարելի է պայմանավորվել գործընկերների հետ եւ այլն): Իմիջիայլոց, հենց այդպիսի առարկության են հանդիպում գնահատման համակարգ մտցնելու փորձերը գիտաշխատողների համար:

Իմիջիայլոց, սպորտում նույնպես կա գնահատման մեթոդի օրինակ, որտեղ հրապարակայնությունը ապահովում է դատավորի (գնահատողի) անաչառությունը: Օրինակ՝ ձեւավոր չմշկասահիը, գեղարվեստական մարմնամարզությունը, մարմնամարզությունը եւ այլն: Երբեմ դատավորը չի նշանակում մյուսների գնահատականից շատ տարբերվող գնահատական: Հետաքրքիր է, որ այդ դեպքում շատ հաճախ հանդիսականները չեն համաձայնում դատավորների հետ, հաճի որ նրանք մեր թերությունները չեն նկատում:

Մեզ համար էական է, որ տնտեսությունը կարող է շատ արդյունավետ զարգանալ, եթե նույնիսկ գոյություն չունեն արեւմտյան տիպի ժողովրդավարական համակարգեր, որոնք ապահովում են նոմենկլատուրայի «այլասերումից»: Դրա ապացույցն է ոչ միայն վերջերս մեզ մոտ շատ հիշվող Չիլիի օրինակը, այլեւ Հարավ-Արեւելյան Ասիայի «վագրերի» փորձը: Հիշեցնենք, որ Ճապոնիայում պաղլաքենական համակարգը սկզբում իրեն շատ անգործունյա դրսեւորեց անսովոր լինելու պատճառով: Տայվանում մինչեւ վերջերս միակուսակցությունն օրենքի ուժ ուներ: Սինգապուրի եւ Հարավային Կորեայի քաղաքական համակարգերը մինչեւ վերջերս բնորոշվում էին որպես բռնապետություն: Մեր կարծիքով, մեզ պետք է ավելի մանրակրկիտ ուսումնասիրել Տայվանի օրինակը, որն ունի ընդամենը 36 հազար քառակուսի կիլոմետր տարածք, որի միայն քառորդ մասն է օգտագործելի, որի վրա պորում է 20,9 միլիոն մարդ, եւ որը զարգանում է շատ բարդ պայմաններում (հզոր հակառակորդի՝ Չինաստանի հարեւանությունը, ահռելի ռազմական ծախսերը): Հետաքրքիր է, որ Տայվանը կառավարում է կուսակցական-պետական աղարատը: Նույնիսկ նրանց լոզունգներն են մեզի նման՝ «Կուսակցությունը մեր ղեկավարն է»: Տայվանն այսօր իր շատ սահմանափակ բնական ռեսուրսներով հանդերձ ունի 82 միլիարդ դոլար պահեստային վալյուտա, այն դեպքում, երբ հարուստ ԽՍՀՄ-ն ունի համարյա նույնքան... պարտք: Հիշենք Ֆրանսիական ասացվածքը՝ **«le diable est dans les detailles»** («դեւը մանրուքների մեջ է»):

Մեր աշխատության ենթատեքստում այդպիսի «մանրուք» է մեզ մոտ ստեղծված կադրային համակարգը, չնայած որ այդ աշխատանքը Ճապոնիայում կատարվում է մեր «կադրերը որոշում են ամեն ինչ» լոզունգի տակ: Մեզ անհրաժեշտ է օգտվել Հարավ-Արեւելյան Ասիայի օրինակներից (հատկապես Տայվանի) յուրաքանչյուր պատասխանատու անձի իրավունքների սահմանափակման եւ բյուրոկրատական իշխանության «պարսոնոդոլացման» աշխատանքում: Մի խոսքով, օգտվել այն մեխանիզմներից, որոնք պարատը «իր համար»-ից վերածում է պետական հաստատության պղծումավետ գործիքի, ինչպիսին էլ այն պետք է որ լինի: Տայվանում ամենուրեք ընդունված բյուրոկրատական եռյակին (օրենսդիր, կատարողական եւ դատական) կցված են նաեւ վերահսկող եւ հսկության ենթարկող մարմիններ, որոնք մտնում են պետական կառուցվածքի մեջ:

Շատ հատկություններից ելնելով, ստեղծվում է այն տպավորությունը, թե Հայաստանի Հանրապետությունում սկսում է առաջանալ ժողովրդավարության պատերազմական (հայրական, հոգացողական) համակարգ: Այդ թեման դուրս է այս հոդվածի շրջանակներից: Սակայն պետք է ճշտել, որ անկախ այն բանից, թե ինչպիսի հիերարխիական կառուցվածք կառաջանա, նախագահը կգերադասի, որ իր հենակետը լինի ինտելեկտուալ: Կարծում ենք, որ մեր ընտրախավի հույսերն անհիմն չեն, թե չէ «մեզանից Պողոս-Պետրոս դուրս չի գա»:

Այս խնդիրը ստեղծում է մեկ ուրիշը: Ինչո՞ւ պետք է ընտրվի այն մասնավոր ընտրախավը: Դիոլոմները, ասպիճաններն ու պատվոգրերը մեզ մոտ չեն բաժանվել ըստ արժանվույն, եւ գտնել իսկապես արժանիներին շատ բարդ է: Մենք հավատացած ենք, որ այդ ուղղվածությամբ մեր աշխատանքը անուշադրության չի մատնվի:

Յուրի ՀԱՅՐԱՊԵՏՅԱՆ
Վլադիմիր ՀԱՅՐԱՊԵՏՅԱՆ

ՄԻՋԱԶԳԱՅԻՆ

Չինավաճառներն աշխուժանում են

Այն ժամանակ, երբ Միացյալ Նահանգները խաղում էին Մերձավոր Արեւելքի հաշտարարի դերը, Ֆրանսիան եւ Անգլիան ձգտում էին նոր ծավալուն պայմանագրեր կնքել այդ շրջանի սպառազինություններ մատակարարելու համար:

Բուշի վարչակարգը, փորձելով աջակցել արաբ-իսրայելյան խաղաղ հանձժողովին եւ դադրեցնել Պարսից ծոցի պետությունների ներքին քաղաքական բարեփոխումների անցկացմանը, գործնականապես դադարեցրեց զենքի վաճառքը արաբական աշխարհին: Սակայն Ֆրանսիան եւ Անգլիան, որոնց զինագործական ընկերությունները շատ ավելի մեծ կախում ունեն արտասահմանյան պատվերներից, քան նրանց ամերիկյան գործընկերները, այդպիսի զսպվածություն չցուցաբերեցին: Երկու երկրների կառավարությունների եւ ընկերությունների բարձրաստիճան պատասխանատուները զգալիորեն աշխուժացրին զենքի վաճառելու իրենց ջանքերը:

Նրանք կարող են հպարտանալ նկատելի հաջողություններով: Օրինակ «Բրիթիշ աէրոսպեյս Փի-էլ Սին»-ը մոտ է 5 միլիարդ դոլարի չափով պայմանագրի կնքմանը, որի համաձայն Սաուդյան Արաբիային կվաճառվի 48 «Տորնադո» կործանիչներ, 60 «Հոք» ուսումնական ինքնաթիռներ եւ այլ տեխնիկա: Միայն մի քանի ամիս առաջ Սաուդյան Արաբիայի եւ ԱՄՆ-ի պատասխանատուները գաղտնապահորեն կանխագուշակում էին, որ պայմանագրերը առաջին հերթին բաժին կընկնեն ամերիկացի մասնակարարողներին: Սակայն այդ ժամանակից Սաուդյան Արաբիայի ղեկավարությունը մասնավոր զրույցների ժամանակ անհանգստություն էր հայտնում, թե ԱՄՆ-ի կառավարությունը մտադիր է աջակցել արաբական պետությունների զենքի մատակարարման գործարքներին:

Մինչդեռ, Ֆրանսիական ընկերությունները համառորեն ձգտում են ծեռք բերել 5 միլիարդ դոլար գումարի մեծ մասը, որը Քուվեյթը տրամադրել էր մի քանի տարիների ընթացքում իր զինյալ ուժերը հզորացնելու համար: **«Ֆրանսիան մոտ է նաեւ Արաբական Միացյալ Էմիրություններին «Լեկլերկ» 100 տիպի լավագույն տանկեր մատակարարելու մասին պայմանագրի կնքմանը»**, ասում են ընկերությունների եւ Պենտագոնի պատասխանատուները: Հոկտեմբերին Ֆրանսիայի պատասխանատուներ Պիեռ Ժոխը տորագրեց Արաբական Միացյալ Էմիրությունների հետ զազմական համագործակցության վերաբերյալ համապարփակ պայմանագիր:

Ծոցի պատերազմից հետո արաբական երկրների ժամանակակից արեւմտյան զենք ծեռք բերելու «ախորժակը» զգալիորեն աճեց: Սկզբից ԱՄՆ-ը դա խրախուսում էր: Վարչակարգի աշխատակիցները չէին հրապարակում իրենց տրամադրության փոփոխությունները, սակայն մասնավոր զրույցներում հաստատում էին, որ պետքարտուղար Ջեյմս Բեյքերը եւ Բուշի ներքին շրջանակի այլ անդամներ համոզված են, որ զենքի վաճառքը կդժվարացնի խաղաղ ջանքերը:

«Զենք չվաճառելու միակողմանի որոշումը չի փոխվի, մինչեւ որ հասարակությունը չտեսնի այն բանի ակնհայտ ապացույցը, որ արտասահմանյան մրցակիցները վաճառում են զենքը մեր հաշվին», ասում է պահեստի գեներալ Հովարդ Ֆիրը:

Երբ Ծոցի պատերազմն ավարտվեց, գործարար աշխարհի եւ ԱՄՆ-ի կառավարության ղեկավարները պայմանագրերի կայուն հոսքի էին սպասում ամբողջ Մերձավոր Արեւելքում: Եւ պատճառ նախարար Դիք Չեյնին, եւ նրա օգնականները կանխագուշակում էին, թե ԱՄՆ-ը տեղահան կհամագործակցի արաբական կառավարությունների հետ՝ բազմակողմանի ներքին բարեփոխումներին աջակցելու նպատակով, հզորացնելով եւ ուսուցանելով նրանց զինյալ ուժերը: Քանի որ արաբական եւ ամերիկյան զորերն ունեն միեւնույն տեխնիկան եւ տակտիկան, ամերիկացի պատերազմները գտնում էին, որ այդ շրջանի սպառազինությունների շուկայում ամերիկյան բաժինը կընդլայնվի:

Հիմա այդ ծրագրերը խախտվել են: Մաուդյան Արաբիայի ղեկավարները, ձգտելով ամրապնդել Ֆունդամենտալիստական կրոնական խմբերի ներքին աջակցությունը, մերժեցին ստորագրել սպառազինությունների, այսպես կոչված, «նախնական տեղաբաշխման» մասին համաձայնագրերը: Արդյունքում, ԱՄՆ-ի գրեթե ողջ տեխնիկական վերադարձավ Եւրոպա եւ ԱՄՆ:

Վարչակարգի որոշ բարձրաստիճան պատասխանատուներ փորձում էին խափանել զենքի վաճառքը Սաուդյան Արաբիային եւ Պարսից ծոցի այլ պետություններին, մինչեւ ներքին քաղաքական բարեփոխումների անցկացումը եւ Վաշինգտոնի հետ ռազմական համագործակցության մասին պայմանագրերի ստորագրումը: Սակայն անգլիացի եւ Ֆրանսիացի մասնակարարողների առկայությունը հավանաբար թույլ տվեց Մերձավոր Արեւելքի ղեկավարներին սառեցնել բարեփոխումների մասին առաջարկությունները, չնայած Վաշինգտոնի ճնշմանը:

Ինչ վերաբերում է Քուվեյթին, Պենտագոնը շարունակ մեղմորեն չեզոքացնում էր զենքի վաճառքի մասին նույնիսկ նախնական բանակցությունները: Հետագայում Չեյնին վավերացրեց այն ուսումնասիրումը, որը, ըստ պատասխանատուների, ի վերջո կարող էր հանգեցնել ԱՄՆ-ի զենքի մատակարարումներին առանց որեւէ փոխզիջման Քուվեյթի կողմից:

Մինչդեռ, վերջերս Ֆրանսիացիները եւ անգլիացիները հանդես եկան այդ շրջանում զենքի տարածումը դադարեցնելու առաջարկությամբ: Սակայն ինչքան էլ որ խիստ լինի վերահսկողությունը, անխուսափելիորեն կլինեն սողանցքներ, որոնց միջոցով զենք կմատակարարվի: Ամերիկացի պատասխանատուները մտահոգված են, որ հետագայում Չինաստանը կձգտի վաճառել զենքի այնպիսի տեսակներ, ինչպիսիք են հեռահար հրթիռները, որոնք մեծ սպառնալիք կհանդիսանան Իսրայելի համար: Սակայն մոտ ապագայում զենք վաճառելու ամենաեռանդուն ջանքեր կգործադրեն եւրոպացիները:

«Ռազմ-Սթրիթ ջըրնըլ»

digitised by A.R.A.R.@

Կառիտալիզմը դարձնել բարոյական

Վաղ թե ուշ ազգային հողի վրա ծագած կրճերը կհանդարտվեն, եւ մեր ժողովրդի առջեւ իր ամբողջ սրությամբ կհառնի հաղաթա-տնտեսական հետագա զարգացման ուղին ճշտելու խնդիրը: Եւ դրանում ոչ մի տարօրինակ բան չկա, թեեւ «ոչ» եմ ասել խորհրդային սոցիալիզմին եւ բոլել եմ «Հուկա» տանող ճանապարհը: Բայց խոսքն այն մասին է, որ ափխարհի զարգացած կառիտալիստական շատ երկրների բնակիչներն էլ մինչեւ այսօր չեն կարողացել վերջնականապես կողմնորոշվել իրենց սոցիալ-տնտեսական կառուցվածքների հիմնարար հարցերում: Եւ մերթ իշխանության գլուխ են անցնում «Հուկայի» բնույթից բխող կանոնները արհեստականորեն ծեւափոխելու եւ կարգավորելու ամեն տեսակ հաղաթական միջամտությանը դեմ ուժերը, մերթ սոցիալական արդարության հասարակություն ստեղծելուն անվերապահորեն հավատացող ջատագովները՝ սոցիալիստներ, սոցիալ-ժողովրդավարներ:

Այժմ Հայաստանում այս երկու ուժերը առավել ցայտունորեն ներկայացնում են մեր դասական կուսակցություններից՝ առաջին դեղքում Ռամկավար-ազատականները, իսկ երկրորդը՝ Հայ հեղափոխական դաշնակցությունը:

Ի վերջո, ում հետեւից կգնա մեր ժողովուրդը՝ ցույց կտա ժամանակը: Այս հարցում էական դեր կխաղան նաեւ զանգվածաբար յուրացվող համապատասխան տնտեսական եւ հաղաթական գիտելիքները:

Ուշադիր կարդալով «Ամերիկա» ամսագրի այս տարվա ապրիլյան համարից հայտնի տեսաբան Պոլ ՍՈՆՍՈՆԻ բարգմանաբար ձեր դատին ներկայացվող հոդվածը, դուք որոշակի պատկերացում կկազմեք այն հասարակական հարաբերությունների հիմնադրույթների մասին, որի մուտը Հայաստան այսօր արդեն այլընտրանք չունի: Հ. Պ.

Ակնհայտ է, որ կառիտալիզմը, լինելով տարերային ուժ ոչ թե գաղափարախոսության հնարանք, մշտապես կերպարանափոխվում է, եւ մեզ տրված չէ կանխատեսելու, թե ինչպիսի ճանապարհով կգնա նրա զարգացումը հաջորդ հարյուրամյակում:

Բայց ես համարձակություն եմ վերցնում ինձ վրա կանխագուշակելու, որ մարդկությունը, ունենալով այս դարի դառը փորձը, այլեւս երբեք չի կասկածի կառիտալիզմի ստեղծարար ուժին եւ այլեւս երբեք լուրջ փորձ չի անի այն փոխելու որեւէ այլ համակարգով:

Մյուս կողմից, ստեղծված իրավիճակը հանգեցրել է լուրջ բարոյական խնդրի: Այն կարելի է արտահայտել մեկ նախադասությամբ. ինչպե՞ս կառիտալիզմի հաղթական երթին ներբնչել բարոյական ոգի: Մեզ ճգտնտրեն մի քան է հայտնի նյութական արժեքների ստեղծումը անհրաժեշտ է բարեկեցության համար, բայց միայն դա չի կարող երջանկություն բերել: Չէ որ մարդը ոչ միայն մարմնական էակ է, այլեւ հոգեւոր: Եւ նա չի կարող բավարարված լինել, եթե չի զգում, որ ծառայում է բարոյական նպատակի, թեկուզեւ անկատար ու հարաբերական:

Ահա այս հարցում է, որ կառիտալիզմը խոցելի է:

Բացառիկ նպատակաուղղվածություն: Չի կարելի ասել, որ կառիտալիզմը անբարոյական է: Կառիտալիստական հարաբերություններում գործերը միանգամայն այլ դրվածք ունեն: Այն ամփոփվում է կառիտալիզմի բարոյական չեզոքության եւ «բարոյական ընտրություն» հասկացության նկատմամբ նրա անտարբերության մեջ:

Կառիտալիզմը, ինչպես եւ նրա հզորության ու արդյունավետության հիմքում ընկած համակարգը, հետապնդում է միայն մեկ նպատակ: Եւ այդ պատճառով էլ այդքան արտադրողական է: Այն կույր է բոլոր այլ գործոնների՝ դասակարգային ու ռասայական պատկանելության, մաշկի գույնի, կրոնի եւ սեռի, ազգության եւ համոզմունքների, չարի եւ բարու նկատմամբ: Ակնթարթորեն եւ անսխալ արձագանքելով ընկերական բոլոր խըթանիչներին, նա նյութապաշտ է, անկիրք եւ զերծ է մարդկային հատկություններից:

Բայց մենք այսօրինակ այլ ընտրություն չունենք, բացի կառիտալիզմի, որպես նյութական բարիքների արտադրության գլխավոր միջոցի, ընդունումից եւ պետք է ձեռնամուխ լինենք այս համակարգի սահմաններում բարոյական արժեքների ստեղծման գործընթացին:

Ես ասում եմ «ձեռնամուխ լինենք», սակայն որոշ իմաստով այդ ճանապարհով ենք գնում արդեն 200 տարի՝ օրենքներ Ֆաբրիկաների, հանքերի մասին, օրենքներ մոնոպոլիաների եւ առեւտրի մասին: Բոլոր նմանօրինակ անհաշիվ օրենսդրական ակտերը ստեղծվել են նրա համար, որ թույլ չտան մարդկային ընչաքաղցությանը այլանդակելու ընկերական համակարգը:

Բայց կառիտալիզմին բարոյական նպատակաուղղվածություն տալու ցանկացած փորձ սղաոնում է փլուզել ընկերական մեխանիզմը: Օրինակ, նյութական հավասարության հասնելու համար, վերաբաշխման եւ նկամուտների չափազ կտրուկ ածող հարկերի միջոցով կառիտալիզմի օգտագործման ցանկացած փորձը երջափակում է նրա գլխավոր շարժիչ ուժի՝ վաստակելու ազդակի ճանապարհները, որի արդյունքում ավելի շատ ընտացվում է համընդհանուր աղքատություն:

Կամ, եթե փորձենք կառիտալիզմի համակարգում մենեջմենտի առանձնաշնորհների եւ արհմիութենական արտոնությունների հավասարակշռության ուղիով վերաբաշխել իշխանությունը, ապա դրա արդյունքը կլինի կամ գործելու ցանկացած հարկադրանքի դեղքում:

Արդար հասարակություն: Այնուամենայնիվ, իմ կարծիքով, կառիտալիզմը եւ հասարակական հաղաթականությունը կարելի է լծել նույն լծասարքին եւ նրանց էներգիան ուղղել բարոյականության կողմը:

Թույլ տվեք նեղ այդ գաղափարի իրականացման վեց հիմնական ուղիներ:

Առաջին եւ որոշ իմաստով ամենակարեւոր ուղին այն է, որ կառիտալիզմը շրջապատվի բարոյական սկզբունքների վրա հիմնված հասարակական իրավական շրջանակներով: Այդ նպատակը հասանելի է միայն այն դեղքում, եթե, որպես կարեւոր խնդիրներից մեկը, ընդունվի օրենքի առաջ բացարձակ հավասարության ձգտումը, որհանով դա գործնականում հնարավոր է:

Հավասարության այդ ձեւը համապատասխանում է մարդու խորագույն պահանջներին: Իրականում մեզանից շատ քչերն են երազում նյութական հավասարության մասին, կամ էլ հավատում են, որ դա հնարավոր է, բայց մենք բոլորս էլ արդարություն ենք ցանկանում:

Արդար հասարակությունը հետապնդիչ գաղափար է եւ այս ուղղությամբ առաջընթացի, անշուշտ, կարելի է հասնել:

Օրենքի առաջ բացարձակ հավասարությունը, վերջին հաշվով, անիրականալի է, բայց մենակարգից միեւնույն վերջնագիծ այն պետք է միատեսակ լինի բոլորի համար:

Որհան էլ տարօրինակ հնչի, բայց կառիտալիզմը նույնպես ոչ մի տարբերություն չի դնում մարդկանց միջեւ: Այդ պատճառով է, որ անհավասարության օրինականացման ցանկացած փորձ վերածվում է ընկերական մեխանիզմին կողտորեն խառնվելու երեւույթի, որն էլ իջեցնում է նրա արդյունավետությունը:

Օրենքի առաջ հավասարությունը ամրապնդում է կառիտալիզմի բնական ուժը: Այնպես որ, այս դեղքում բարոյական նպատակը եւ նյութական բարիքների արտադրությունը ձեռք ձեռքի տված են գնում:

Դրան հասնելը, կառիտալիզմը արդարության մեջ դնել ձգտող յուրաքանչյուր հասարակության կարեւորագույն նպատակը պետք է լինի:

Հնարավորություն աղքատների համար: Հասարակության **երկրորդ** խնդիրը կազված է առաջինի հետ, բայց ավելի լայն է նրանից: Դա հավասար հնարավորությունների սկզբունքն է: Մարդկային բնույթի, զարգացման եւ հաճույքի հնարավորությունների մեծ մասը կախված է նրանից, թե մարդն ինչ ընտանիքում է ծնվել, ինչ դասակարգի կամ ինչ ազգի ներկայացուցիչ է: Ակնհայտ է, որ ծնվելու պատահական հանգամանքները, որոնք ոչ մի կերպ կապված չեն մարդու ընդունակությունների հետ, ամենեւին էլ չեն նպաստում նրա ներդաշնակ զարգացմանը:

Ինչպես արդեն նշեցի, ես կարծում եմ, որ կառիտալիզմը ոչ միայն հարմարեցված է հավասար հնարավորությունների ապահովման խնդրի լուծմանը, այլեւ ավելի հարմար է դրա լուծման համար, քան ցանկացած այլ հասարակական համակարգ:

Ինչպե՞ս կարելի է հասնել այդ նպատակին: Ես կարծում եմ, որ կան երեք հիմնական ուղիներ, որոնք կարող են մեծ ազդեցություն ունենալ:

Առաջին ուղին կրթության ոլորտում է: Ես գիտեմ, որ իրականում չկա այնպիսի մի հասարակություն, որտեղ լավագույն դպրոցներն ու համալսարանները բաց լինեն ցանկացածի համար: Սկզբենք նրանից, որ մարդկությունը իր ողջ պատմության ընթացքում տաղանդավոր ուսուցիչների մշտական պակաս է զգացել: Բայց մի բան է ընդունել դժվարությունները, եւ միանգամայն այլ՝ հետեւել կրթության բնագավառում տիրող անհավասարության հետ, որն այս կամ այն ձեւով գոյություն ունի ափխարհի բոլոր երկրներում:

Իմ կարծիքով, կառիտալիզմը բարոյական դարձնելու եւ նրա հիմքի մեջ արդարություն մտցնելու ավելի լավ ուղի չկա, քան աղքատ, բայց տաղանդավոր մարդկանց համար բոլոր տեսակի եւ ցանկացած մակարդակի կրթության ստանալու հնարավորություններ ստեղծելը: Ընդ որում, ենթադրվում է, որ ցանկացած բնագավառում ընդունակությունները պետք է փորձ տարիից բացահայտվեն:

Այս գործը հետաձգում չի հանդուրժում, քանզի կառիտալիզմը, իր զարգացմանը համընթաց, բոլոր բնագավառներում պահանջում է աշխատողների բարձր որակավորում:

Կարճ ասած, դեպի արդար հասարակություն գնացող ճանապարհը ընկած է լուսավորության միջով: Եւ մենք որքան արագ գնանք այդ ուղիով, այնքան լավ:

Փայաբաժին բոլորի համար: Սակայն լոկ կրթության հարցում հնարավորություններ ստեղծելը բավական չէ: Պետք է լայն ասպարեզ բացել կառիտալիստական համակարգի ներսում: Համոզված եմ, որ «ժողովրդավարական կառիտալիզմը» միանգամայն իրական հասկացություն է, եւ որ մենք ի վիճակի ենք, թեկուզեւ մասնակիորեն, իրականացնելու այն:

Վերջին հիսուն տարիները ցույց տվեցին, որ այս կամ այն բնագավառի հանրայնացումը ամենեւին էլ այն ժողովրդավարական չի դարձնում: Ավելի շատ հակառակն է լինում: Չեռնարկության ազգայնացումը այն պետական միակառույց կորպորացիա դարձնելու կամ, այսպես կոչված, «բանվորական վերահսկողության» տակ փոխադրելու ճանապարհով, բերում է միայն նրան, որ կառավարման սանձերը ամուր կերպով վերցնում են բյուրոկրատական կամ արհմիութենական վերնախավերը:

Բայց այժմ միլիոնավոր փորր բաժնետերերին պատկանող հանրաբարական կորպորա-ցիաներ ստեղծելու հնարավորություններ են ի հայտ եկել: Ափխատուժի առջեւ լայնորեն բացելով բաժնետոմսերի ձեռք բերման հնարավորությունը, ժողովրդավարական կառիտալիզմը ճանապարհ է հարթում համաչափացման հին, բայց դեռեւս չիրագործված գաղափարի իրականացման համար: Այն հպարտության, վստահության, մինչեւ անգամ անվտանգության զգացում է առաջացնում եւ այդ պատճառով էլ կարեւոր բարոյական գործոն է դառնում: Սա իմ **երրորդ** դրույթն է:

Այսպես կոչված «խառը տնտեսության» կարեւոր բերություններից մեկը, բայց եւ ամենից հիչ հասկանալին այն է, որ այն կորպորացիայի իր անխուսափելի ձգտմամբ հանգեցնում է կառավարության, արհմիությունների եւ խոշոր կառիտալի միջեւ եռակողմ համաձայնության:

Նման դաշինքից անխուսափելիորեն դուրս է մնում մանր բիզնեսը: Սեփական գործ բացելու ձգտումը նույնքան հին է, որքան սեփական հող մշակելու ձգտումը: Դա արտահայտում է մարդու ստեղծագործական բնական ձիրը, եւ այդ պատճառով բարոյական հզոր խթանի աղբյուր է:

Մարդկանց սեփական գործի բացման համար գործնական խելացի օգնություն ցույց տալը եւ նրանց գործունեության համար բարենպաստ պայմանների ստեղծումը ժողովրդավարական կառիտալիզմի զարգացման, համակարգի արտադրողականության բարձրացման ու հաջողության առանձնվան ամենալավ ուղին է: Սա իմ չորրորդ դրույթն է:

Իմ **հինգերորդ** դրույթն այն է, որ միջազգային ազատ առեւտրի նոանդման խրանումը կհանդիսանա կառիտալիզմի բարոյական արդարացման կարեւորագույն միջոցը:

Ցանկացած տեսակ արդյունաբերության արտոնյալ բնագավառներ ստեղծող հովանավորությունը բայլայում է կառիտալիզմի արդյունավետությունը եւ անընդունելի է բարոյականության տեսանկյունից, քանի որ սպառողին զրկում է ընկերայի ընձեռած «պտուղներից» օգտվելու հնարավորությունից:

Բացի այդ, սուր մրցակցությունից խուսափելու նման փորձերը անխուսափելիորեն կաբառակերության եւ խարդախությունների պատճառ են դառնում, նպաստում են նաեւ պետական բյուրոկրատիզմի եւ հենց կառիտալիզմի ամենաբացասական գծերի ի հայտ գալուն:

Արդարություն առանց սահմանների: Վերջապես իմ **վեցերորդ** դրույթը: Ինչպես հասարակության մեջ հավասար հնարավորությունները դժվար թե իրականություն դառնան առանց բարձրակարգ կրթություն ընտանելու համընդհանուր գործոնի, այնպես էլ ազատ առեւտուրը գործնականում կիրառելի չի լինի, քանի դեռ զարգացած եւ աղքատ երկրների միջեւ պահպանվում են տեխնիկական եւ առեւտրական մակարդակների անհամամասնություններ:

Հին ձեւով օգնությունը այժմ լրիվ վարկաբեկված է եւ, կարծում եմ, տեղին, քանզի ինչը կարող է ավելի անհեթեթ լինել աղքատ երկրի կառավարությանը հարուստ պետության կողմից տրված դրամական օգնությունից: Այն հանգստացնում է բարեգործի խիղճը, բայց որպես կանոն ամրապնդում է անընդունակ եւ ատելի բռնակալի դիրքերը:

Միանգամայն այլ բնույթ ունի երրորդ ափխարհի եւ կոմունիզմի լուծը նետած երկրներին ընկերական կառիտալիզմի մեթոդների ուսուցման կազմակերպումը:

Չեռնարկության հմտություններ ներարկելով, մենք մեկ հարվածով կհասնենք միանգամից մի քանի նպատակների. այդ երկրների ընկերները կրացվեն մեր արդարների համար, կամրապնդենք համակարգը՝ դարձնելով այն համաղարփակ ու արդար, եւ, ի վերջո, մրցակցության ուժեղացման համեմատ ամբողջ ափխարհի սպառողներին կտանք ավելի էժան արդարներ:

Եւ ուրից կառիտալիզմի համաձայնեցումը բարոյական սկզբունքների հետ լրացուցիչ առավելություններ կբերի: Իմ կողմից առաջ քաշված կովանները կարելի է հանրագումարի բերել մեկ նախադասությամբ. այն, ինչը լավ է բարոյական տեսանկյունից, ինքնարերաբար օգտակար է նաեւ առեւտրի համար: ■

Այցելություն Արաբական Միացյալ Էմիրություններ. հայ համայնքը

Նոյեմբերի 24-ից դեկտեմբերի 12-ը Արաբական Միացյալ Էմիրություններում էր գտնվում Հայաստանի առեւտրաարդյունաբերական պալատի պատվիրակությունը, որի կազմում էին տարբեր արդյունաբերական հիմնարկների տնօրեններ, ձեռներեց մարդիկ: Պատվիրակության կազմում էր նաեւ լուսանկարիչ Մարտին ՇԱՀԲԱԶՅԱՆԸ: Խախտելով ավանդույթը՝ տեղեկություններ հաղել պատվիրակության ղեկավարներից, փորձեցինք Արաբական Միացյալ Էմիրություններին եւ այնտեղ կազմավորված հայ համայնքին նայել լուսանկարչի աչքերով:

– Նախ, ինչպե՞ս անցավ տոնավաճառը:

– Հայաստանի առեւտրաարդյունաբերական պալատի «Յունիսերվիս» ֆիրմայի նախաձեռնությամբ եւ «Արիր» հայ-իրանական համատեղ ձեռնարկության աջակցությամբ Հայաստանի ձեռնարկությունները Արաբական Միացյալ Էմիրություններ էին ժամանել՝ մասնակցելու «Էքսպո-91» միջազգային ցուցահանդես-տոնավաճառին: «Արիրի» վարչության նախագահ եւ «Ասիական ինդուստրիալ գրուպ» հիմնարկության տնօրեն Ռոբերտ Կարադեսյանը, որը դրա մասնակիցներից մեկն էր, պատմեց, որ դեռ 1990 թ. նոյեմբերին Հայաստանում սկսված բանակցությունները ավարտվեցին 1991-ի մայիսին, երբ «Արիր» համատեղ ձեռնարկությունը գրանցվեց, իր կազմում ունենալով «Գարուն» կարի արտադրական միավորումը, Չարենցավանի հատոցաշինական միավորումը եւ «Վան» կոշիկի գործարանը: Էմիրություններում կազմակերպված այդ ցուցահանդեսին մասնակցեց նաեւ «Սաթ» հիմնարկությունը, Պեռլիտի գործարանը, Արմենթոյ համատեղ ձեռնարկությունը, Արմէնկոտռաճ եւ Արմէնկոտռոտռ միավորումները: Ցուցահանդեսի բացման արարողությանը մասնակցում էր նաեւ Շարժա հաղաքի առեւտրական պալատի նախագահ, ԱՄԷ-ի առեւտրական պալատի փոխնախագահ Բեյխ Նոհմանը, որը ոչ միայն այցելեց 110 ֆմ զբաղեցնող հայկական տաղավարը, այլեւ հետաքրքրվեց հայկական խոհանոցում, որը կազմակերպել էր «Կարս» ռեստորանը: Նրա եւ Հայաստանի առեւտրաարդյունաբերական պալատի նախագահ Աշոտ Սարգսյանի զրույցում բարձր գնահատականի արժանացան հայկական ցուցանմուշները եւ մեծ ափսոսանք հայտնվեց, որ ուղարկված բեռները տեղ չեն հասել եւ մնացել են Թուրքիայում: Փաստորեն, տոնավաճառում չցուցադրվեցին կտոր, լուսամփոփների, հատոցների, խաղալիքների ամբ նմուշներ, տաղավարը ձեւավորվեց խմբի հետ բերված «Գարուն» արտադրական միավորման համազգեստներով, տրիկոտաժե գործվածքներով, կոշիկի, պեռլիտի ցուցանմուշներով եւ հայկական հուշանվերներով, ինչպես նաեւ իմ անձնական լուսանկարներով, որոնք արացոլում էին հանրապետության կյանքը: Եւ չնայած այդ անբարենպաստությանը, կնկվեցին երկու մեծ գործարքներ. «Գարուն» արտադրական միավորումը պարտավորվեց իրականացնել 72 հազար բանվորական համազգեստի արտադրություն, իսկ «Տուռ» արտադրամասը 2 մլն տղամարդու ամիկներ 1 մլն 800 հազար դոլլար ընդհանուր արժողությամբ:

Ցուցահանդեսն անցավ բարձր մակարդակով եւ հայկական պատվիրակությունն արժանացավ նաեւ ընդհանուր գովեստի:

– Այժմ, հայ համայնքի մասին.

– Հայտնի է, որ Արաբական Միացյալ Էմիրությունները կազմավորվել են 20 տարի առաջ, դեկտեմբերի 2-ին միավորելով յոթ էմիրություններ. Աբու-Դաբի, Դուբայ, Շարժա, Էլ-Ֆուջարա, Ումմ էլ-Գույվեն, Աջման եւ Ռաս էլ-Խայմա: ԱՄԷ-ի նախագահը 1971 թ.-ից է վեր Զայիդ բեն Սուլթան Ալ Նահյան է, ութ օրոք Էմիրությունները ընդհանուր ֆինանսական մեծ ներդրումների եւ ճավքարդյունաբերության զարգացման, հասան աճեհավասալի հաջողությունների ու ծաղկման:

Այժմ Էմիրություններում աղրում է մոտ 2000 հայ: Նրանք հիմնականում աղրում են ցրված, բայց կան կենտրոններ, որտեղ ձեւավորվել են փոքրիկ համայնքներ: Աբու-Դաբիում 350-400 հայ կա, Շարժայում մոտ 1000: Հայերը եկել են մոտ 15 տարի առաջ, հիմնականում՝ Պարսկաստանից, Սիրիայից, Իրաքից, Լիբանանից:

Աբու-Դաբիի համայնքային կյանքի կենտրոնը հայկական Սահակ-Մեսրոպ միօրյա դպրոցն է, որ հաճախում են 40-50 երեխա: Դպրոցի հիմնադիր տնօրեն Վարդան Ինգիլիզյանը հայ ժողովրդի պատմության եւ կրոնի հմուտ գիտակ էր եւ ամեն ինչ անում էր հայկականությունն ու հոգեւոր զարթոնքը վառ պահելու համար: Ամեն ուրբաթ հայ երեխաները հավաքվում են հնդկական դպրոցում, որն այդ օրը տրամադրվում է հայերին եւ երեք տարբեր խմբերում սկսվում են կրոնի, հայոց լեզվի ու գրականության, հայ ժողովրդի պատմության դասերը: Ավելի մեծ թվով՝ մոտ 85 երեխա էին այցելում Շարժա հաղաքի հայկական միօրյա դպրոցը: Դպրոցի տնօրեն Վիգեն Գլընճյանը ներկայացնելով տեղի հայ համայնքը, ուրախությամբ ասաց, որ մոտ 250 ընտանիք կա, իսկ դպրոցը գործում է արդեն 13 տարի, որ սովորում են 3-ից մինչեւ 15 տարեկան հայ մանուկներ: Մանկավարժների թիվը հասնում է 14-ի, բայց նրանք էլ մասնագետներ չեն, ողղակի հասարակական կարգով աշխատում եւ օգնում են դպրոցին: Թե դպրոցների տնօրենները, եւ թե մանկավարժները հիմնականում խնդրում էին Հայաստանից գրականություն ուղարկել: Եղած դասագրքերը բերված էին սփյուռքի զանազան գաղթօջախներից եւ ոչ միայն չէին բավարարում, այլեւ ունեին թարմացվելու եւ թարելավելու կարիք:

Միօրյա դպրոցներից զատ գործում են նաեւ Աբու-Դաբիի Ազգային վարչությունը եւ Հյուսիսային Էմիրությունների Ազգային վարչությունը, որի ատենադպետը բիզնեսմեն Պետրոս Ասլանյանն է: Ընդհանրապես, տեղի հայերը գոհ են իրենց աղրելակերպից, իշխանությունների վերաբերմունքից, սակայն միշտ նշում են, որ հայրենիքի կարոտ ունեն, Հայաստանից ստացվող տեղեկությունների պակաս: Նրանք չեն հաշտվում Էմիրություններում մշտապես մնալու մտքի հետ, թանի որ երրանցից շատերը եկել են դրամ վաստակելու եւ այնուհետեւ հետ վերադառնալու: Բացի այդ, ըստ ԱՄԷ-ի օրենքի, օտարերկրացիներին, ինչ ազգի էլ նրանք պատկանեն, արգելվում է Էմիրությունների տարածքում անշարժ գույք ձեռք բերել: Այսինքն հող գնելու, տուն կառուցելու իրավունք չունեն: Վարձով ինչքան ուզում են՝ կարող են աղրել: Երեւի թե մեկ հայ մարդը մի լուսանկարիչ էր, որը թույլտվություն էր ստացել տուն կառուցելու: Բնիկները՝ արաբները, որոնք երկրի բնակչության 20 տոկոսն են կազմում, միայն վայելում են Էմիրությունների հարստությունն ու եկամուտները: Հիանալի մարդություն է տիրում բոլոր հաղաքներում: Տեղացի հայերն էլ հոյարտությամբ էին նշում, որ երկրի կառուցմանը մասնակցել են նաեւ իրենք եւ ԱՄԷ-ը հիմա դարձել է հարուստ ու զարգացած պետություն:

– Իսկ ինչ վիճակում է հայ համայնքի հասարակական, հաղաքական, եկեղեցական կյանքը:

– Քաղաքականության մասին, կարելի է ասել, գրեթե չեն զբաղվում: Միակ հուսադրող փաստը, որ բոլորը նշում էին, դա Անկախ Հայաստանի հռչակումն է, ինչը հնարավորություններ կբացի բոլորի համար գալ Հայաստան, հիմնել ժամանակակից արտադրություն եւ զարգացնել հայրենիքի արդյունաբերությունը: Սղաստում են, թե երբ կընդունվի երկհաղաքացիության մասին օրենք, որը կհնարավորացնի իրենց գործունեությունը:

Օրինակ, երկաթագործական գործարանի տնօրեն Ջոն Վահանյանը, որը զբաղվում էր երկաթե բազմազան իրերի, տնակների արտադրությամբ, պատրաստակամություն հայտնեց համագործակցելու Հայաստանի հետ: Նույնը առաջարկեց նաեւ բնիկ իրանցի ճարտարապետ Դավիթ Մովսիսյանը, որը Անգլիայի ճարտարապետական համալսարանը ավարտելուց հետո, վերադարձել էր Էմիրություններ եւ մեծ ափսոսանք ծավալել: Նրա նախագծով կառուցած հսկայական շուկան (սուպերմարկետը) ԱՄԷ-ի կողմից ներկայացվել էր Հարվարդի ամենամյա մրցույթին: Նա կառուցել էր մի փոքրիկ մզկիթ, տարբեր հուշարձաններ էր վերանորոգել, ձեւավորել ալումբներ ու հյուրանոցներ: Այժմ մեծ ցանկություն ուներ աշխատել նաեւ Հայաստանում:

Կամ 44-ամյա Ժորժ Ղադիմյանը 1984-ին Շարժայի Էմիրության Զեիդ գյուղատաղաքն էր եկել Պարսկաստանի Թեհրան հաղաքից, երկու տարի անց սկսել է զբաղվել գյուղատնտեսությամբ՝ հիմնականում ելակի արտադրությամբ: Նրա վերջած տարածքը զբաղեցնում է 25 հեկտար: Սկզբնական ընթացում վերցրել է 8 հեկտար, հետո իր արաբ ու պարսիկ գործընկերների օգնությամբ հասցրել է 25 հեկտարի եւ հիմնադրել «Միրաֆ» գյուղատնտեսա-

Պատրաստեց Հակոբ ՍՍՍՏՐՅԱՆԸ

ՄԱՐԶԱԿԱՆ

Հայաստանի մարզական դափնեկիրները

Արդեն ավանդույթ է դարձել, որ *«Մարզական Հայաստան»* թերթի խմբագրությունը յուրաքանչյուր մրցաշրջանի վերջում մարզական լրագրողների ընտրիով ամփոփում է արդյունքները եւ որոշում տարվա մարզական դափնեկիրներին:

Հրապարակվել է նաեւ 1991 թվականի Հայաստանի 10 լավագույն մարզիկների ցուցակը:

1. **Մնացական Իսկանդարյան** - հունահռոմեական ոճի ըմբիշ. 2. **Իսրայել Հակոբկոխյան** - բռնցքամարտիկ. 3. **Յուրի Սարգսյան** - ծանրորդ. 4. **Իսրայել Միլիտոսյան** - ծանրորդ. 5. **Վլադիմիր Հակոբյան** - ճամբարկորդ. 6. **Արտաշես Մինասյան** - ճամբարկորդ. 7. **Մեսրոպ Շաբոյան** - հեծանվորդ. 8. **Երջանիկ Ավետիսյան** - ատենդային հրաձգուհի. 9. **Աիդա Խալաբյան** - բենիսիստուհի. 10. **Մայիս Մաթեւոսյան** - ծանրորդ:

Հայաստանի 1991 թվականի լավագույն թիմ է ճանաչվել ճամբարկի հավաքականը, որը դարձել է ԽՍՀՄ ժողովուրդների ամառային 10-րդ սպարտակիադայի փոխչեմպիոն: ■

Ինչպիսին կլինի Ֆուտբոլային նոր մրցաշրջանը

Արդյոք նախկին Խորհրդային Միության բարձրագույն խմբի առաջնությունը կկայանա՞, թե ոչ: Այդ հարցին մասնակիորեն պատասխանեց գոյություն չունեցող Միության գոյություն ունեցող Ֆուտբոլի Ֆեդերացիայի գործկոմի հերթական նիստը: Քննարկման էր ներկայացվել նոր առաջնության նախագիծը, որին պայմանականորեն երեւի կարելի է տալ Անկախ Պետությունների Ընկերակցության առաջնություն անվանումը: Նախատեսվում է, որ առաջվա պես մրցաշարեր են կազմակերպվելու երեք խմբերով: Բարձրագույն խմբի առաջնությունում ընկերակցության բոլոր անկախ պետությունները, բացառությամբ Ուկրաինայի, իրենց ներկայացուցիչները կունենան: Ենթադրվում է, որ առաջնությանը կմասնակցեն 20-22 թիմ: Բարձրագույն խմբի ուկրաինական 5 թիմերի բախտը տեղը կլուացվեն մարզական սկզբունքով: Բոլոր անկախ պետությունները, բացառությամբ Ուկրաինայի, հաստատել են մրցաշարին մասնակցելու իրենց ցանկությունը, իսկ Ուկրաինան մտադիր է անցկացնել իմքնուրույն առաջնություն:

Անկախ Պետությունների Ընկերակցության առաջնության հետ կապված բոլոր հարցերը վերջնական պատասխան կստանան հունվարի 11-ին Ֆուտբոլի Ֆեդերացիայի նախագահության հերթական նիստում: ■

Ամենամեծ անակնկալը

«Ասոցիէյտեդ պրես» գործակալության հաղորդմամբ, որին մասնակցեցին 30 երկրների մարզական լրագրողներ, առաջին անգամ որոշվեց տարվա մարզական ամենամեծ անակնկալը:

Դա ամերիկացի հայրահայաց թեքեւալեցն Կառլ Լյուիսի անկոդը է 100 մ. վազքատրածությունում (9.86 վրկ): Վերջինիս հայրենակից Մայք Պաուէրի հեռացասկի ֆանտաստիկ անկոդը (895 սմ) երկրորդ անակնկալը ճանաչվեց: Երրորդն աշխարհահռչակ բասկետբոլիստ Մեջիք Ջոնսոնի մոտ սոիդի բացիլի հայտնաբերումն է: Չորրորդ անակնկալը Մարադոնայի ճարկոտիկային սկանդալն է: ■

Բաժինը վարում է Սուրեն ԲԱՂՂԱՍԱՐՅԱՆԸ

digitised by A.R.A.R.@

Մասսբրիխում մոռացվող Թուրքիան

Դեկտեմբերի 10-ին Ֆրանսիական նշանավոր LE FIGARO օրաթերթը. որը պահպանողական հակում ունի. հրատարակել է Փարիզում Թուրքիայի դեսպան Թանսուղ Բլիդայի հոդվածը «Մասսբրիխում մոռացվող երկիրը՝ Թուրքիան» խորագրով:

Թերթի երկրորդ էջում. լայն տեղ է տրվել այս հոդվածին. ուր Բլիդան գրում էր. թե *«Հռոմի համաձայնագրման օրից. մինչև այսօր Թուրքիան միշտ հայտարարել է «հզոր եւ միացյալ Եւրոպային» իր աջակցության մասին»:*

Հակառակ դրան. Թուրքիայի դեսպանը իր զարմանքն է հայտնում. այն բանի համար. որ *«Միացյալ Եւրոպայի համար եղած ամենավերջին ժողովը. որը տեղի ունեցավ Հոլանդիայի մասսբրիխ քաղաքում. որեւէ մի դիմում Թուրքիային նախապես չկատարվեց. նրա կարծիքն իմանալու համար»:*

«Քանի որ. շարունակում է Թանսուղ Բլիդան. *Թուրքիան կրում է իր պարտականությունների գիտակցությունը. սակայն այս պայմաններում ինչպե՞ս կարելի է. Թուրքիային նորից անդամ օտարել կազմավորվող ՄԵՊ (Միացյալ Եւրոպայի Պետություններից)»:*

Մյուս կողմից. բրեական «Միլլիյեթ» օրաթերթի դեկտեմբերի 13-ի համարում հաստատում է Փարիզում Թուրքիայի դեսպանի մտավախությունները:

«Միլլիյեթ»-ի միջազգային լուրերի գլխավոր պատասխանատու. ծագումով հրեա ճանաչված ժուռնալիստ Սամի Կոհենը հանդես է եկել «Թուրքիայի համար լավ չեղավ» վերնագրով հոդվածով:

Ստորեւ. մասնակի կրճատումներով ներկայացնում ենք այն ձեր ուշադրությանը:

«Մասսբրիխի գագաթնաժին վեհաժողովում ընդունված որոշումների բնույթն այնպիսին էր. որ կարծես Եւրոպայի պատմության մեջ վերջին անգամ էր. որ Եվրոպան ամբողջությամբ հավաքվում էր. որպեսզի ստանձնի պատասխանատվություն իր ճակատագրի համար:

Ամերիկան. Ռուսաստանը. Ճապոնիան. Կանադան. Ավստրալիան. Նոր Զելանդիան. Թուրքիան. Եվրոպական Համայնքի անդամ 12 երկրները. ինչպես նաեւ Եվրոպական Խորհրդի 24 անդամները. ներկայացված էին այդ վեհաժողովում:

Ինչպես տեսնում ենք. ներկայացված էին աշխարհի ամենահզոր պետությունները. ինչպես նաեւ ամենաաղքատները