ԱԶԳ
AZG
armenian newspaper

Հրատ. ՀԱՄԱՀԱՅԿԱԿԱՆ ՀԻՄՆԱԴՐԱՄ
ՀՍՀՄ-Արմ.ՍՍՀ
ԱԱ Պատմության ինստիտուտ

Հինգշաբթի 31. 1991
Հոկտեմբերի
Երեքշաբթի թերթ.
Ա տարի. թիվ 48
գինը 30 կ.

հասցէ՝ Երեան 375010
Գալուստեանց 47
հեռախոս՝ 581841
Թելեքս՝ 562941
տելեքս՝ 243267 SULA SU

Հայ-վրացական միջպետական անդրանիկ պայմանագիրը

Իրենուրյուն պետական հաղաքականության նոր հնարավորություններ

71 տարի անց հարևան երկու պետություններ... վերազտան իրար: Գաղութացված երկրների ճակատագիրն էր, որ ցարդ ստիպել էր միջպետական սերտագույն կապեր եւ նույնիսկ, մի շրջան, միացյալ բազավորություն ունեցող երկու երկրներին իրենց պետական բոլոր կապերը պահպանել Մոսկվայի եւ միայն Մոսկվայի միջոցով, նրա տնօրինությամբ եւ արտոնությամբ:

Եւ ահա, հուլիսի 27-ին, Թբիլիսիում, Վրաստանի հանրապետության նախագահ Զ. Գամսախուրդիան եւ Հայաստանի Գերագույն խորհրդի նախագահ Լ. Տեր-Պետրոսյանն ստորագրեցին մի պայմանագիր, որը հնարավորություն, Երեւանում վավերացվելուց հետո, կոչված է դառնալու մեծիմաստ մի վերկայական, որով մի անգամ եւս սկիզբ է առնելու իսկական բարեկամությունն ու ազատ համագործակցությունը իրենցիշխան երկու երկրների միջեւ:

Այդ պայմանագիրը, փաստորեն, հանդիսանում է նաեւ, որքան էլ առաջրինակ թվա, խաղաղության համաձայնագիր, քանի որ երկու պետությունները 71 տարի առաջ իրարից բաժանվել-խորհրդայնացել էին, պատմության մեջ առաջին անգամ պատերազմական իրավիճակում: Եւ երբ ստորագրված պայմանագրին իր առաջին իսկ կետով նշում է, որ *«կողմերը ճանաչում են միմյանց պետական ինքնիշխանությունը եւ տարածքային ամբողջականությունը, ներքին գործերին չմիջամտելու սկզբունքը»*, այն վերածվում է խաղաղության դաշնագրի, որ ուսում ենք կմնա անխախտ, ի՛նչ էլ լինեն հայ եւ վրաց ժողովուրդների միջեւ եւ շուրջ տիրող պայմանները:

Այդ պայմանագիրը մի ապտակ է ուղղված կայսերապաշտ Կրեմլին, որ փորձում է համոզել աշխարհին, թե առանց իրեն հետկապես Անդրկովկասը կվերածվի ազգամիջյան արյունահեղությունների թատերաբեմի:

Այդ պայմանագրով վերահաստատվում եւ վերակերտվում է հայ եւ վրաց ժողովուրդների խաղաղ եւ արդյունավետ համագործակցությունը՝ արդեն պետական մակարդակով, դժվարությունները միջպետական հարաբերություններով հարթելու գիտակցությամբ, վճռականությամբ:

Լուսանկարը՝ Մարտին ՀԱՅՐՅԱՆԻ

Պայմանագիր Հայաստանի Հանրապետության եւ Վրաստանի Հանրապետության միջեւ միջպետական հարաբերությունների հիմնական սկզբունքների մասին

Հայաստանի Հանրապետությունը եւ Վրաստանի Հանրապետությունը, ստորեւ՝ բարձր պայմանավորվող կողմերը, հիմնվելով հայ եւ վրաց ժողովուրդների միջեւ դարավոր ավանդական բարեկամական կապերի վրա, ճանաչելով կողմերից յուրաքանչյուրի պետական անկախության անկասելի իրավունքը, մտադրվելով երկու ինքնիշխան պետությունների միջեւ հարաբերությունները զարգացնել միջազգային իրավունքի չափանիշների հիման վրա, հօչակելով համամարդկային արժեքների, մարդու իրավունքների եւ ազատությունների գերակայությունը, ձգտելով նպաստել տարածաշրջանում խաղաղության եւ կայունության հաստատմանը, պայմանավորվեցին.

Հոդված 1. Բարձր պայմանավորվող կողմերը ճանաչում են միմյանց պետական ինքնիշխանությունը եւ տարածային ամբողջականությունը, ներքին գործերին չմիջամտելու սկզբունքը:

Հոդված 2. Բարձր պայմանավորվող կողմերը պարտավորվում են ծագող բոլոր տարածայնությունները եւ վիճելի հարցերը կարգավորել բացառապես անմիջական փոխադարձ խորհրդակցությունների եւ բանակցությունների ճանապարհով:

Հոդված 3. Բարձր պայմանավորվող կողմերը միջազգային ոլորտիկային համաղաստասխան հայտարարում են դիվանագիտական ներկայացուցչությունների փոխանակման մասին: Դրանց փոխանակման կարգը եւ ներկայացուցչությունների կարգավիճակը կհստակեցվեն հատուկ համաձայնագրով:

Հոդված 4. Բարձր պայմանավորվող կողմերը փոխադարձ առեւտրատնտեսական հարաբերություններում հօչակում են առավել նպաստավոր ազգի:

Հոդված 5. Բարձր պայմանավորվող կողմերը մտադիր են համակողմանիորեն զարգացնել եւ խորացնել կապերն ու համագործակցությունը գիտության, մշակույթի, առողջապահության, բնության եւ պատմամշակութային հուշարձանների պահպանության ոլորտներում:

Հոդված 6. Բարձր պայմանավորվող կողմերը անհրաժեշտ են համարում առաջիկայում բանակցություններ սկսել երկու պետությունների միջեւ համակողմանի պայմանագրի նախապատրաստման եւ կնքման նպատակով:

Հոդված 7. Սույն պայմանագիրը ենթակա է վավերացման եւ ուժի մեջ է մտնում վավերագրերի փոխանակման օրը:

Վավերագրերի փոխանակումը տեղի կունենա Երեւանում:

Պայմանագիրը ստորագրված է Թբիլիսիում 1991 թ. հուլիսի 27-ին երկու օրինակով՝ հայերեն եւ վրացերեն լեզուներով: Պայմանագրի երկու բնագրերը հավասարազոր են:

Հայաստանի Հանրապետության Գերագույն խորհրդի նախագահ
Լեւոն ՏԵՐ-ՊԵՏՐՈՍՅԱՆ

Վրաստանի Հանրապետության նախագահ
Զվիադ ԳԱՄՍԱԽՈՒՐԴԻԱ

Հ. Սասունյանի վկան ստել էր. նրա գործը կարող է բեկման ենթարկվել

9 տարի առաջ Լոս Անջելեսում թուրքական հյուպատոսի ահաբեկման հանցանքով եւ ցմահ բանտարկության դատապարտված Համբիկ Սասունյանի գործը կարող է բեկման ենթարկվել: Նրա դատապարտման գլխավոր աղացույցը եղել էր մի ոմիթ կալանավորի՝ Ջեֆրի Մոռս Բուշի վկայությունն այն մասին, թե իբր, Սասունյանը բանախոսում իրեն խոստովանել էր գործած ոճրի մասին:

Ջեֆրին այժմ պատրաստվում է դատարանի առաջ խոստովանելու այն մասին, որ ինքը սուտ վկայություն է տվել այն հույսով, որ դա կնպաստի իր պատիժը մեղմելուն:

Նախնական հարցաքննման ժամանակ Ջեֆրին Սասունյանի պաշտպան փաստաբաններին խոստովանել է, թե դատավարությունից առաջ ինքը ոչ մի անգամ չի հանդիպել Համբիկին:

Փաստաբաններն այժմ պատրաստվում են Սասունյանի գործը տանել վճռաբեկ ատյան:

Հիշեցնենք, որ Հ. Սասունյանը ցմահ բանտարկության էր դատապարտվել 1984թ., երբ հյուպատոս Քեմալ Արիկանի սպանության ամբաստանությամբ, եւ այժմ գտնվում է Տեհաչապիի կալանավայրում:

«Սառը պատերազմից» հետո խորհրդա-ամերիկյան առաջին գագաթաժողովը

Հուլիսի 30-ին, Մոսկվայում սկսվող Մ. Գորբաչովի բանակցություններ Ջ. Բուշի հետ կլինեն «սառը պատերազմի» ավարտից հետո խորհրդա-ամերիկյան առաջին գագաթաժողովը: Դա է նրա գլխավոր եւ հիմնական տարբերությունը բոլոր նախկին խորհրդա-ամերիկյան բարձր մակարդակի հանդիպումներից: Այսպիսի գնահատական տվեց երկուշաբթի, Մոսկվայում կայացած բրիֆինգի ժամանակ ԽՍՀՄ նախագահի մամուլի ծառայության ղեկավար Վիտալի Իգնատենկոն:

Մեր հարաբերություններում *«մենք խնդիրս դուրս ենք գալիս համագործակցության մակարդակի»*,- ընդգծեց Վ. Իգնատենկոն: Երկկողմանի բանակցություններն ընդգրկում են շարունակ նոր թեմաներ՝ սղաոազինությունների սահմանափակումից մինչեւ շրջանային բախումների կարգավորումը, տնտեսության ապաոազմականացումը, ամբողջ մոլորակում անվտանգության պահպանման նպատակներով փոխգործողությունը:

Ջ. Բուշի ԽՍՀՄ կատարած այցի ընթացքում կստորագրվի «իսկապես պատմական» պայմանագիր՝ ոսրատեգիական ցամաքային սղաոազինման վերաբերյալ: Եւ չնայած այն կարող է ձախից ու աջից ինքնաոատության առարկա դառնալ, խոսքը գնում է դեղի անվրդովեցնող աշխարհ գործնական շարժման ընթացքի «մենկարկի» մասին, ընդգծեց Վ. Իգնատենկոն:

Նա հաղորդեց, որ Մոսկվայում կստորագրվեն մի շարք պայմանագրեր, որոնք վկայակոչված են բարձրացնել երկու երկրների միջեւ համագործակցությունը՝ որակապես նոր մակարդակի: Ուշադրություն կդարձվի, որպեսզի Լոնդոնում սկսված գործընթացը շարունակվի:

Հավանական շրջանային թեմաների մեջ Վ. Իգնատենկոն նշեց Մերձավոր Արեւելքը, եոպատերազմական վիճակը Պարսից ծոցում, Աֆղանստանը, Հարավսլավիան, Կիպրոսը, Կուբան, Կորեական թերակղզին:

Օգոստոսի 1-ին ԱՄՆ-ի նախագահը կմեկնի Կիեւ, որ կհանդիպի հանրապետության ղեկավարների հետ: Մոսկվայում կկայանան նրա հանդիպումները Ռուսաստանի եւ Ղազախստանի նախագահների հետ:

Պատասխանելով թղթակիցների հարցերին Վ. Իգնատենկոն ասաց, որ ծրագրով նախատեսված չեն փոփոխներ մյուս հանրապետությունների դեկավարների հետ, այդ թվում եւ Մերձթալթյան:

Մյուս կողմից, ինչպես հայտնի դարձավ «ԻՏ»-ի թղթակցին Ռուսաստանի ղեկավարությանը մոտ աղբյուրներից, երկուշաբթի օրը տեղի ունեցավ հանդիպում ԽՍՀՄ նախագահ Գորբաչովի եւ ՌԽՖՍՀ նախագահ Բորիս Ելցինի միջեւ: Հանդիպումը սկսվել է մոտավորապես ժամը 20-ին եւ վերջացել հուլիսի 30-ի առավոտյան ժամը 3-ին: Քննարկվել են Միութենական պայմանագրի մնացած չկարգավորված հարցերը եւ կենտրոնի ու հանրապետության փոխհարաբերությունների մի շարք այլ խնդիրներ: Այդ աղբյուրների համաձայն, ԽՍՀՄ նախագահն ընդունել է Ռուսաստանի ղեկավարության առաջարկությունը հաստատել վարկերի փոխանցման միանոման համակարգ այնպես, որ հանրապետությունը կենտրոնին փոխանցի իր եկամտի արձանագրված տոկոսը: Այսպիսով, Ռուսաստանն այլեւս Միութենական պայմանագրի ստորագրման հետ կապված ոչ մի խնդիր չի ունենա:

Երեկ, ՌԽՖՍՀ արտաքին գործերի նախարար Անդրեյ Կոզիրեւը պատասխանելով «ԻՏ»-ի հարցին, թե ինչու Բ. Ելցինը չկար երեքշաբթի օրը Կրեմլում կայացած խորհրդա-ամերիկյան բանակցությունների պատվիրակության կազմում, հայտարարեց. *«Այսօր Ելցինը ինքնուրույն հանդիպում կունենա ԱՄՆ-ի նախագահ Ջորջ Բուշի հետ Կրեմլում, ժամը 16-ին»:* ■

Հայաստանի կառավարության անդամները Կիրովականում

Կիրովականում տեղի ունեցավ ՀՀ կառավարության արտագնա խորհրդակցություն՝ նվիրված երկրաշարժի հետեւանքների վերացմանը: Այն վարում էր հանրապետության վարչապետ Վ. Մանուկյանը: Շինարարության նախարար Գ. Մարտիրոսյանը մասնավորապես նշեց, որ երկրաշարժից հետո խոպանում է հանձնվել 20 հազար 345 քմ օգտակար մակերեսով 2818 բնակարան, որը վերահանձնվելիք 810 հազար քմ-ի 25,2 տոկոսն է կազմում:

Հրատապ հարցերի մասին խոսակցություն ծավալեցին վարչապետի առաջին տեղակալ Ռ. Հովհաննիսյանը, Ֆինանսների նախարար Ջ. Ջանոյանը, նրա տեղակալ Ն. Ասմարյանը եւ այլոք: Առաջարկների մեծ մասը գործնական էին, հետո միջնաժամկետ տրամադրվածության: Խորհրդակցությունից հետո կառավարության անդամները եղան Տարոն նորակառույց քաղաքատում, ծանոթանալու շինարարության ընթացքին:

Մեր թղթ.

ՄԻՋԱԶԳԱՅԻՆ ԿԱՐԾ ԼՈՒՐԵՐ ՄԻՋԱԶԳԱՅԻՆ ԿԱՐԾ ԼՈՒՐԵՐ ՄԻՋԱԶԳԱՅԻՆ ԿԱՐԾ

Մադագասկարի նախագահ Ռացիրական երեկ հայտարարեց, թե որոշել է լուծարել երկրի խորհրդարանը եւ հանրաքվեով որոշարկել մի նոր սահմանադրություն: Նա կոչ արեց ընդդիմադիրներին, որոնք պահանջում են իր հրաժարումը 16 տարի տեւած իշխանությունից հետո, որ վերջ տան 7 շաբաթ շարունակվող իրենց արշավին:

Կանադան վերացրեց այն օրենքը, որն արգելում էր ծխախոտի գովազդը երկրի զանգվածային տեղեկատվության միջոցներով, այն համարելով հակասահմանադրական, քանի որ զրկում է ազատ խոսքի իրավունքից: 148 էջանոց դատական գործում դատավորը 3 տարի առաջ ընդունված այդ օրենքը ներկայացրեց որպես «պետական բարոյականության արտահայտություն»:

Քննական այցով լինելով Չինաստանի հաղարներից Պեկինում, Շանհայում եւ Լհասայում, մարդու իրավունքների միջազգային հանձնախմբերից մեկը, որի պատասխանությունն էր ստուգել երկրում մարդու իրավունքների վիճակը պրոդեմոկրատական շարժման ճնշումից 2 տարի հետո, հայտարարեց, թե մտահոգիչ փաստեր է հավաքել:

Հարավսլավիայի կառավարությունը երեկ բյուսելում հանդիպեց եւրոպական համայնքի երկրների արտգործնախարարներին, խնդրելով նրանց աջակցել ազգու միջամտությունը երկրում ընդհարումները դադարեցնելու գործում: Համայնքի երկրների նախարարները համաձայն գտնվեցին իրենց 50 անգնեն դիտորդների մանդատը տարածել Սլովենիայից նաեւ Խորվաթիայի վրա, հսկելու համար զգազամիջյան բախումները:

Իրաքն սկսում է աջաքիկա շաբաթվանից Քուվեյթին վերադարձնել այդ երկրից իր կողոպտած միլիարդավոր դոլարների արժույթները դրամ ու ոսկին:

digitised by A.R.A.R.@

Ռեպորտաժ Վրաստանից

ԱՌԱՋԻՆ ՄԻՋՊԵՏԱԿԱՆՆ ՍՏՈՐԱԳՐՎԱԾ Է

Հայաստանի Հանրապետության Գերագույն խորհրդի նախագահ Լեւոն Տեր-Պետրոսյանի կարճատեւ պաշտօնական այցը Թբիլիսի լուսաբանելու նպատակով, հուլիսի 27-ին Հայաստանից Վրաստան ուղեւորվեցին մի խումբ լրագրողներ:

Ժամը 13:45 է: Թբիլիսիի օդանավակայանում Հայաստանի Հանրապետության Գերագույն խորհրդի պատվիրակությանը դիմավորում են Վրաստանի Հանրապետության նախագահ պրն. Զվիադ Գամսախուրդիան, խորհրդարանի նախագահ պրն. Ասաթիանին, պաշտօնական այլ անձինք:

Նրանց հետ էին նաեւ այցի նախօրեին Տեր-Պետրոսյանն ասաց, թե վստահ է, որ վրացական պետությունը գործով կաղաչուցի իր հոգատարությունը մեր հայրենակիցների նկատմամբ:

Պատասխանելով «Կուրանտի» թերթի թղթակցի հարցին, Նովո-Օգարյովո կատարած իր այցի վերաբերյալ, նախագահն ասաց, որ ինքը երբեք չի հրաժարվել մասնակցել Ֆեդերացիայի խորհրդի նիստերին, երբեք չի գնացել արհեստական առճակատման ինչպես կենտրոնի, այնպես էլ այլ հանրապետությունների հետ, թեեւ Հայաստանի ժողովուրդը եւ կառավարությունը հաստատապես բռնել են անկախության ուղին:

Մանագիրը, դրանով մենք փաստորեն աղաղուղում ենք, որ Կովկասում նույնպես տեղի են ունենում փոխհամաձայնեցված գործողություններ, մի բան, որ մինչեւ հիմա, մեր անկախության գործընթացում պակասում էր, իսկ վաղուց արդեն իրականություն է Մերձբալթյան հանրապետություններում: Նրանք առաջին օրվանից իրենց անկախության պայմարը տարան փոխհամաձայնեցված եւ միասնական հանրապետությունների միջեւ: Բայց վրստահ չեմ, թե մեզ մոտ նույն գործերն այնպես հարթ կընթանան, ինչպես Մերձբալթիկայում: Մենք ունենք դեռ տարբ կոնֆլիկտներ, որոնց հարցը, որի լուծումից է կախված ընդհանրապես մեր աղագա համագործակցությունը երեք հանրապետությունների միջեւ, առաջին հերթին Հայաստանի եւ Ադրբեջանի միջեւ: Պետք է ընդգծեմ, որ վերջին շրջանում կարծես թե նկատվում է դրական տեղաշարժ Արցախի հարցի լուծման ճանապարհին: Արցախի ազխատավորությունը, որ նաեւ աջակցություն է գտել Հայաստանի կողմից, պատրաստակամություն է հայտնել բանակցությունների մեջ մտնել ադրբեջանական իշխանությունների հետ եւ խաղաղ քաղաքական բանակցությունների միջոցով լուծել այդ հարցը: Եւ այս հարցի կարգավորման դեպքում, որտեղ, ես կարծում եմ, Վրաստանն էլ կարող է որոշակի դեր խաղալ, արդեն երեք հանրապետությունների համագործակցությունը չափազանց ռնալ կարող է դառնալ: Մանավանդ, վաղ թե ուշ Ադրբեջանն էլ, նույնիսկ առկա ռեժիմի պայմաններում, բռնելու է անկախության ուղին»:

Պատասխանելով *«Մոսկոսկայա Գրուզիա»* թերթի թղթակցի հարցերին, թե Սխալալաոում զինված խմբեր կա՞ն արդյոք եւ թե Հայաստանն ունի՞ տարածքային հավակնություններ, Տեր-Պետրոսյանն ասաց, թե իրեն հայտնի չէ, որ վրացահայության մեջ կան զինված խմբեր: Այնուհետեւ, օգտվելով տրված հարցի ընձեռած հնարավորությունից, Հայաստանի Գերագույն խորհրդի նախագահը հրաժարակեց Հայաստանի պաշտօնական դիրքորոշումը վրացահայության վերաբերյալ. *«Վրաստանում բնակվող հայերը Վրաստանի լիարժեք իրավահավասար քաղաքացիներ են, որոնք պետք է իրենց լուման ներդնեն Վրաստանի պետության կերտման գործում, աջրեն Վրաստանի եւ վրաց ժողովրդի բահերով ու հոգսերով: Վրաստանի հայությունը չունի որեւէ ազգային կամ քաղաքական պրոբլեմ, բայց վրացահայությունը, ինչպես նաեւ Վրաստանի բոլոր քաղաքացիներն ունեն սոցիալական, քաղաքացիական իրավունքներին վերաբերող խնդիրներ, նման պրոբլեմներ կան նաեւ Սխալալաոում եւ Վրաստանի այլ հայաբնակ վայրերում, եւ ես համոզված եմ, որ այդ պրոբլեմները պետք է լուծվեն Վրաստանի օրենքների եւ սահմանադրության շրջանակներում՝ վրաց իշխանությունների եւ հայազգի քաղաքացիների միջեւ բանակցությունների, փոխզիջումների միջոցով»:*

Լ. Տեր-Պետրոսյանն ընդգծեց, որ փոխադարձ վստահության դեպքում չեն կարող լինել այնպիսի խնդիրներ, որոնք չլուծվեն խաղաղ, հանգիստ ճանապարհով, իսկ փոխադարձ վստահությունը կողմերը կարող են ապացուցել գործով: Շարունակելով պատասխանել թղթակիցների հարցերին, ԳԽ նախագահը հայտնեց, որ Հայաստանն ազատ, ժողովրդավար հանրապետություն է, որտեղ ապահովված է խոսքի, մամուլի, քաղաքական կուսակցությունների լիակատար ազատություն: Յուրաքանչյուր անհատ, ինչպես նաեւ ցանկացած քաղաքական հոսանք, կազմակերպություն, կուսակցություն հնարավորություն ունի արտահայտել իր տեսակետը, որքան էլ դա հաճելի չլինի ներկա իշխանություններին: Կան ուժեր, որոնք դեմ են Հայաստանի անկախությանը, կան նաեւ այնպիսիք, որոնք խոսքով կողմ են, բայց իրականում անում են ամեն ինչ, որ Հայաստանը ստորագրի Միութենական պայմանագիրը: Սակայն հասարակական կարծիքի ուսումնասիրության արդյունքները ցույց են տվել, որ այդ ուժերն ամենեւին չեն կարող ազդել սեպտեմբերի 21-ի հանրաքվեի արդյունքների վրա: Լ. Տեր-Պետրոսյանը հայտնեց, թե վստահ է, որ հայ ժողովրդի «ջախջախիչ» մեծամասնությունը սեպտեմբերի 21-ին կքվեարկի անկախության օգտին:

Մամլո ասուլիսից հետո, որը տեւեց մոտ 45 րոպե, Վրաստանի Հանրապետության նախագահ Զ. Գամսախուրդիան ճաշկերույթ տվեց ի պատիվ Հայաստանի Հանրապետության Գերագույն խորհրդի նախագահ Լ. Տեր-Պետրոսյանի:

...Ժամը 20:30 է: Հայաստանի Հանրապետության Գերագույն խորհրդի նախագահ Լ. Տեր-Պետրոսյանն ու նրան ուղեկցող պաշտօնական անձինք հրաժեշտի ջերմ խոսքեր են փոխանակում նախագահ Գամսախուրդիայի եւ վրացական կողմի մյուս ներկայացուցիչների հետ:

«Մեզ վրացիներիս համար, Լեւոն Տեր-Պետրոսյանը հայ ժողովրդի խաղաղասեր, հավասարակշիռ եւ իմաստուն ոգու մարմնացումն է», ասաց Զվիադ Գամսախուրդիան:

Պայմանագրի գնահատականները խաղաղեցների կողմից դեռ կտրվեն, սակայն արդեն այսօր պարզ է, որ այն դարձավ կարեւոր իրադարձություն հայ-վրացական հարաբերությունների մեջ: Եւ տա Աստված, որ այն դառնա խթան մեր հարաբերություններում ցանկացած հարց բարեկամաբար լուծելու համար:

Երբ իճնաթիռով վերադառնում էինք Երեւան, օգտվելով առիթից, դիմեցի նախագահ Լեւոն Տեր-Պետրոսյանին. «Բավարարվա՞ծ եք, պրն. նախագահ, այցի արդյունքներով»:

«Ես կարծում եմ, ասաց Լեւոն Տեր-Պետրոսյանը, *որ այս բանակցություններին եւ այս պայմանագրին ժողովուրդը վաղուց էր սպասում եւ այդ առումով ես միանգամայն բավարարված եմ, որ կատարվեց մեր ժողովրդի ցանկությունը, որովհետեւ այն անորոշ վիճակը, որում գտնվում է Հայաստանի Հանրապետությունը, մեր ժողովրդին որոշ չափով շփոթության մեջ է գցել, կա որոշակի անվրդահություն սպագայի նկատմամբ, մենք պետք է սպացուցենք, որ փոխելով մեր կարգավիճակը Խորհրդային Միությունում, կարող ենք գտնել երկ դեմի արտաքին աշխարհ, նոր հարաբերություններ հաստատել ինչպես մեր հարեւանների, այնպես էլ Խորհրդային Միության մյուս հանրապետությունների հետ եւ սա սկիզբն է: Սդեն պատրաստ է Լիտվայի Հանրապետության հետ կնքվելիք պայմանագիրը, որը նախնական պայմանավորվածությամբ կնքվի օգոստոսի սկզբին: Պատրաստ է նաեւ Ռուսաստանի հետ կնքվելիք պայմանագիրը: Դրա ստորագրման մեջ շահագրգռված է անձամբ նախագահ Ելցինը, որի հետ վերջերս մշտական կապ ենք պահպանում եւ անձնական հանդիպումներով, եւ հեռախոսով, մասնավորապես, վերջին երկու օրը ես ունեցել եմ լուրջ հեռախոսազրույցներ Ելցինի հետ եւ վստահ եմ այս գործընթացը առաջ կգնա»:*

Գրույցն ԽՄԺՈՒՑՅՈՒՆ
Թբիլիսի-Երեւան

Լուսանկարը՝ Մարտին ՇԱՀՊՈՍՅԱՆԻ

Հասարակական հսկողություն իրավապահ մարմինների վրա

«Օգոստոսի 23, Ազգային դահիճ» միությունը, *«Հայաստանի Հանրապետություն»* օրաթերթը, երեւանի պետական համալսարանի իրավաբանական ֆակուլտետը եւ վերջերս նրանց միացած *«Ազգ»* եռօրյան ամեն ամսվա վերջին շաբաթ կամ կիրակի օրերին, Կամերային երաժշտության տանը կազմակերպում են *«Անմիջական կապ»* կոչվող մարդու իրավունքներին եւ օրինական շահերի պաշտպանությանը նվիրված հանդիպում: Այդ «Անմիջական կապ»-ին հասցեագրված գանգատներն ու դիմումները անմիջապես ուսումնասիրվում եւ ուղարկվում են համապատասխան իրավապահ մարմիններին, որոնք «Օգոստոսի 23, Ազգային դահիճ» միության անդամ իրավաբանների կամ ԵՊՀ իրավաբանական ֆակուլտետի ներկայացուցիչների հետ միասին ուսումնասիրում են դրանք: Հարցը համատեղ եզրակացությամբ, ապանց ավելորդ ֆաշճուկի՝ շատ արագ լուծում է ստանում: Անհրաժեշտության դեպքում տվյալ հարցը հրապարակման նյութ են դարձնում «Անմիջական կապին» միացած թերթերը:

Բնական է, որ նախկինում, երբ գանգատները կամ դիմումները միանձնյա էին լուծվում դատախազի, դատավորի կամ որեւէ պաշտոնյայի կողմից՝ զանազան միջնորդությունների կամ այլ ազդեցությունների շնորհիվ միշտ չէ, որ հարցը օրենքի սահմաններում եւ օրենքի ոգունից էր լուծվում:

Հուլիսի 28-ին, Կամերային երաժշտության տանը, «Անմիջական կապի» հերթական հավաքն էր: Ստացված դիմումների կապակցությամբ հրավիրվել էին եւ ներկաներին հետաքրքրող հարցերին պատասխանեցին մի քանի կազմակերպությունների ներկայացուցիչներ: ՀՀ առեւտրի նախարարության ժողովրդական սպառման պորտաների որակի եւ առեւտրի պետական տեսչության պետ Ստեփան Բարաթյանը խոսեց շուկայական տնտեսության անցման շրջանում գների կարգավորման եւ առեւտրի հետ կապված այլ հարցերի մասին: Արտասահմանից ներմուծվող պորտաների վրա սահմանված մաքսերի վերաբերյալ նոր օրենքը մեկնաբանեցին ՀՀ մաքսային ուղեւորների բաժնի պետ Կիմ Ավետիսյանն ու բեռնային բաժնի պետի տեղակալ Արամ Ղազարյանը:

Վերջում հրապարակվեցին նախկին հանդիպումների ժամանակ ստացված դիմումների, գանգատների ընթացքի արդյունքները: Բազմաթիվ էին նոր դիմումները: «Անմիջական կապը» շարունակում է գործել:

Սեփ. թղթ.

digitised by A.R.A.R.@

Երեւանում հիմնվել է ամերիկյան համալսարան

Հայկական բարեգործական ընդհանուր միության եւ ՀՀ բարձրագույն կրթության եւ գիտության պետական կոմիտեի նախաձեռնությամբ Հայաստանում հիմնվել է Հայաստանի ամերիկյան համալսարան (ՀԱՀ)՝ Կալիֆոռնիայի համալսարանի ակադեմիական հովանավորության տակ: Այն իր առաջին ուսանողները կունենա սեպտեմբերի 23-ին: Համալսարանում դասավանդելու են Կալիֆոռնիայի համալսարանի դասախոսները: ՀԱՀ-ի առաքելությունն է տալ ամերիկյան կրթական համակարգի եւ մակարդակի համապատասխան կրթություն Հայաստանի եւ այլ երկրների ուսանողներին: Ուսումնական ծրագրերը մշակվել են Կալիֆոռնիայի համալսարանի հսկողությամբ, ՀԱՀ-ի ներկա ներկայացուցչության միջոցով: Համալսարանն իր շրջանավարտներին կտա այնպիսի գիտելիքներ, որոնք կխթանեն Հայաստանի հասարակական եւ տնտեսական զարգացմանը: Այն սկզբում կտա առաջատար գիտելիքներ ճարտարագիտության (Engineering) եւ գործարար ղեկավարում (Business Management) մասնագիտություններով: Ճարտարագիտության մագիստրոսի ասպիճանը կշնորհվի սեյսմակայուն ճարտարագիտության եւ արդյունաբերական ճարտարագիտության բնագավառներում: Գործարար ղեկավարման մագիստրոսի ասպիճանը կշնորհվի աշխատուժի ղեկավարման եւ միջազգային գործարարության բնագավառներում (Ֆինանսներ եւ մարքեթինգ): Մեկ տարվա ուսումը բաժանվում է երեք կիսամյակի: Շրջանավարտներից ոմանք իրենց ուսումը շարունակելու են ԱՄՆ-ում: Ծրագրով ուսանողների քիվը կազմելու է 200-300 հոգի: Հետագա տարիների ընթացքում նախատեսվում են նաեւ այլ ծրագրեր, եւ մտադրություն կա ստեղծել ընդհանուր բարձրագույն կրթության ծրագիր: Դիմորդները պետք է տիրապետեն անգլերենին, քանի որ ուսուցումը կտարվի անգլերենով: Համալսարան ընդունվողները պետք է ունենան բարձրագույն կրթություն համապատասխան բնագավառում: Օրինակ՝ (MBA) ծրագրի համար դիմորդը պետք է ունենա մաթեմատիկական, տնտեսագիտական կամ որեւէ ճարտարագիտական մասնագիտություն: Enginering եւ արդյունաբերական ճարտարագիտության ծրագրի համար դիմորդը պետք է ունենա կրթություն՝ բաղաքաշինության, էլեկտրականության, արդյունաբերության կամ մեխանիկայի ճարտարագիտության ճյուղերում: Ժամանակավորապես Հայաստանի ամերիկյան համալսարանն իր դասերը կանցկացնի Քաղրամյան 40-ում («Շահումյան» պալատ), իսկ հետագայում այն Երեւանից դուրս կունենա իր բեմը՝ ամերիկյան համալսարանների համալիրով: Ուսման վարձը տարեկան 12 հազար ռուբլի է, իսկ լավ սովորողները կրթաթոշակ կստանան: Շատ կարեւոր է համակարգիչներին ծանոթ լինելը: Առաջին կիսամյակում նախատեսվում են անգլերեն լեզվի եւ համակարգիչների լրիվ դասընթացներ: Վերջնական ընդունելությունը կարվի հիմնական մասնագիտական գիտելիքների հմտությունների հետ:

Մարգրեթ ՔԱՄՊՅՈՆ. ՀԱՀ-ի ժամանակավոր գրասենյակի վարիչ

Մեր նպատակն է պատրաստել նոր մասնագետներ տնտեսության, աղետի գոտու եւ առեւտրի ասպարեզում աշխատելու համար: Առաջին դժվարությունը երկու սիստեմների հաշտեցման մեջ է: Տարբերություն կա նաեւ ծրագրերի մեջ, որոնք առարկաներ մեզ պարզապես չեն հետաքրքրում: Արդեն, կարելի է ասել, որ բավականին հետաքրքրվողներ եղել են, սակայն միայն գործերը ներկայացնելը բավականին բարդ պրոցես է, ուստի շատերը չեն հասցրել գործերը ներկայացնել: Դժվարություններից է նաեւ դասախոսների ժամանման հարցը, սակայն հուսով ենք, որ այս բոլոր խնդիրները ժամանակի ընթացքում կլուծվեն:

Սեփ. թղթակից

Ազատության չարաշահությունը

Արդարեւ, Գեղարդավանքը կամ Այրիվանքը միջնադարեան արքազան կառոյց է, ժայռափոր տաճարներով, սմաչելի զարդաքանդակներով ու չնաշխարհիկ խաչքարերով. մեր պատմութեան ամենէն բախտորոշ մէկ ընթացին, Զաքարեաններու եւ Պռոշեաններու ընճարարական արուեստին հոյակապ մէկ կոթողը, որ ԺԳ. դարէն սկսեալ մեր հոգեւոր եւ մշակութային կարեւոր կեդրոններէն մէկը եղած է իր դղրոցով, գրչատունով եւ գրադարանով: Մինչեւ այսօր ան կը հանդիսանայ ուխտագնացութեան ամենէն սիրելի յաճախատած վայրը Հայաստանի մէջ, որպէս անառիկ ամրոց հրիսոնէական մեր հաւատիին:

Ահա այսպիսի սրբատեղի մըն է, զոր կը յանդգնի սրբապղծել ներս սողդած վտանգաւոր դերակատար մը:

Գիտենք թէ, օգտուելով այսօր Հայաստանի մէջ տիրող այլ ազատութիւններու կարգին նաեւ կրօնի ազատութենէն, հոն խուժած են զանազան, յաճախ անգոյն ու անդիմագիծ աղանդներու փերեզակներ՝ Հայաստան փոխադրելով այլանդակ բարքեր ու աղտակեղութիւն: Վտանգաւոր այս երեւոյթին անդրադարձաւ մեր մամուլը ժամանակին, դատապարտելով զայն բուռն կերպով:

Բացորոշ, ցաւալի խորդուբուր է, թէ այս իմաստակոչ հարցազիչներուն ներկայութիւնը եւ գործունէութիւնը աւելի կը բարդացնեն արդէն իսկ ծանր դժուարութիւններու ենթակայ տագնապահար մեր հայրենիքին մտահոգութիւնները:

Մենք պետք չունինք օտար հարցազիչներու:

Հայրենի մեր ժողովուրդը հրիսոնէական իր հաւատքը պահեց նոյնիսկ համայնավարական վարչակարգի կաղապարներուն ու հալածումներուն հակառակ: Պահեց՝ յաճախ գաղտնօրէն աղօթելով Հայոց Աստուծոյն:

Մենք, որ եղած ենք հրիսոնէութիւնը պետական կրօնք հռչակող առաջին ժողովուրդը աշխարհի, ամրօրէն փարած ենք հրիսոնէութեան: Ինչպէս ամէն բանի, նոյնպէս կրօնասիրութեան մէջ հասնելով մոլեռանդութեան ասպիճանին, որովհետեւ Դերենիկ Դեմիրճեանի գնահատումով չափազանցն է հայուն չափանիշը:

Կը թուի, թէ անդէմ աղանդներու դիմակաւոր հարցազիչներ դժբախտաբար սկսած են որսալ հայ հաւատացեալներ, այսօր հաւանա-

Երուանդ ՊԱՊՅԱՆ

Ստեղծագործելն ինձ համար կամավոր ախտ է դեռի տիեզերք

Վահ-Սեր (Վահան Վազգենի Սնանյան) ծնվել է հունիսի 22-ից 29-ը, 1959-ին, Երեւանում: «Արդեն մանկությունից, ծննդական ջերմության հետ մեկտեղ, ես ընկալեցի գեղեցկությունը: Հիասթափված իրականությունից, ես հրաժարվեցի հետագա ուսումից: Ուսումնառել եմ բանդակագործություն հայ բանդակագործ Սերգեյ Մտեփանյանի մոտ: 17-ից 20 տարեկան հասակում Երեւանում մասնակցել եմ երիտասարդ արվեստագետների ցուցահանդեսներին՝ ներկայացնելով նկարներս: 1979-ից մինչեւ 1984-ը ես աղրել եւ ճանապարհորդել եմ սարերում: Սովորել եմ նկարել եւ մասնակցել եմ ԽՍՀՄ-ի եւ արտասահմանի տարբեր հաղաքների ցուցահանդեսների: Իմ աշխատանքներից կան նաեւ անձնական հավաքածուներում, ԽՍՀՄ-ում, Մեծ Բրիտանիայում, ԱՄՆ-ում, Ֆինլանդիայում, Շվեդիայում, Գերմանիայում, Հունգարիայում, Ավստրիայում, Ճապոնիայում: Ես սիրում եմ մարդկանց, որոնք ինձ մոտ են եւ կրեմը պատրաստում եմ մտքերով: Շնորհակալ եմ բյուրոկրատներին եւ ամբաստանողներին:

«Իմ երազներում ես ինձ հաճախ տեսնում եմ տարբեր համերգներում: Մի համերգի ժամանակ սկսվել էր երաժշտությունը, բայց վարագույրները չէին բացվում: Նվագախումբը զինվորական վալսեր էր նվագում: Դահլիճը լեցուն էր կանաչ հագուստ հագած մարդկանցով. բոլորն ուտում էին բրու դրած վարունգ եւ երբ վերջացրին ուտելը, համերգը նույնպես վերջացավ, բայց վարագույրները այդպես էլ չբացվեցին: Դրանից հետո բոլորը գնացին եւ ես շատ էի ուզում տեսնել, թե ինչ կա վարագույրներիետեւում: Այնտեղ այգի էր, ուր աճում էին վարունգներ: Մեջտեղում դրված էր մահճակալ, որի մեջ ննջած մարդ կար եւ խոռմփացնում էր: Խռմփոցը այնքան ուժեղ էր, որ ցանկացա տեսնել, թե ով է նա: Ես մոտեցա, բարձրացրի վերմակը եւ տեսա... ինքս ինձ»:

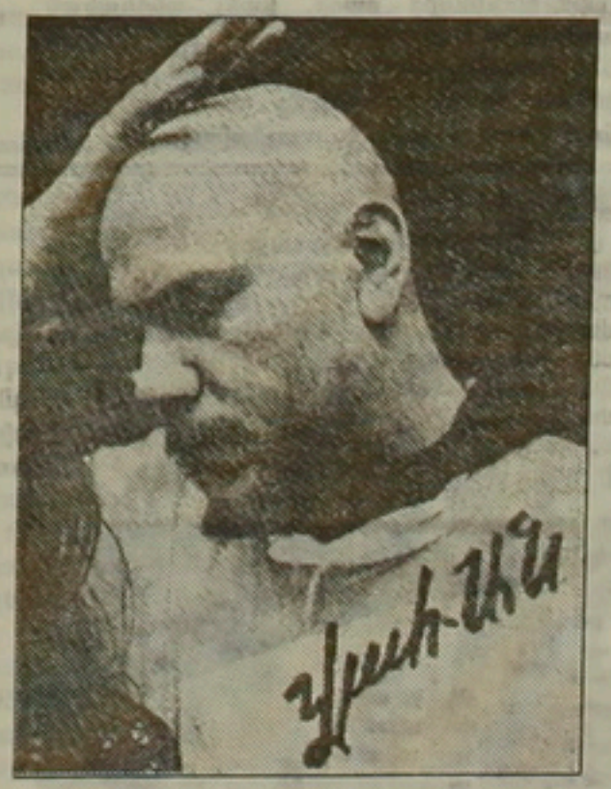

Ես անչափ ուրախ եմ, որ գտնվելով Տալլինում, հնարավորություն ունեմ հայերի համար որեւէ խոսք ասել: Չնայած ավելի շատ ուրախ կլինեի, եթե հնարավորություն ունենայի Երեւանում ցուցադրվելու, որովհետեւ դա իմ հաղարն է, միշտ ինձ սնել է երազներով: Ես մինչեւ հիմա տեսնում եմ իմ երեւանյան երազները, երեւի դրա համար էլ հանգիստ եմ այստեղ աղրում: Մեծ տաղանդը չի խանգարում ինձ ստեղծագործել, որովհետեւ դա ժամանակի խնդիր է: Այդ ամենը կանցնի, բայց արվեստը, որ աշխարհով մեկ ստեղծում եմ հայերը, անցյալման կդառնա: Ես չեմ համարում, թե աղրում եմ Հայաստանից դուրս: Մարմինս է ճանապարհորդում, բայց ես ամբողջությամբ իմ ստեղծագործություններով կաղված եմ Հայաստանի հետ:

Ստեղծագործելն ինձ համար կամավոր ախտ է դեղի անհայտություն, դեղի տիեզերք»:

Գայանե ԱՅՐԻԿՅԱՆ

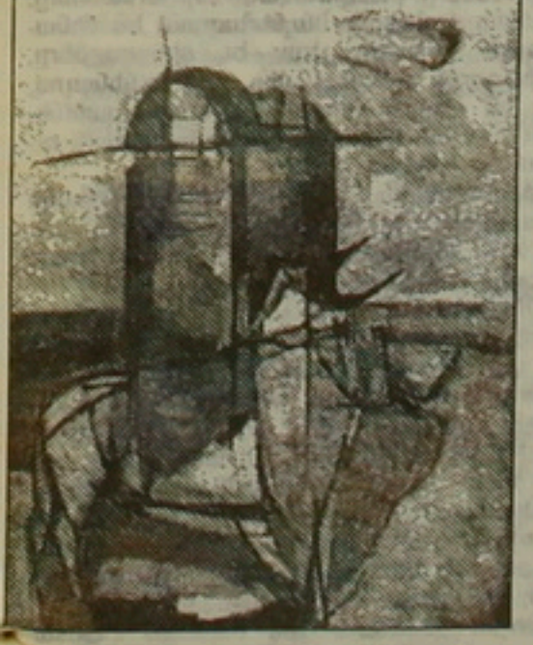

Կոչ հայրենի հայութեան

«Հայկական ժողովրդային շարժում» կազմակերպությունը Արեւմից հատարակության խընդրանքով մեզ է ուղարկել իր կոչը՝ ուղղված հայրենի ժողովրդին, սեպտեմբերի 21-ի համարվեկի առթիվ:

21 սեպտեմբերին՝ հայրենի հայությունը հրաւիրուած է հանրաքուեով իր կամքը արտայայտելու Հայաստանի Հանրապետութեան Խ. Միութենէն անջատման եւ պետական անկախ կարգավիճակի յետագայ խորացման ու նուիրականացման խնդիրներու վերաբերեալ:

Ազատ ու անկաշկանդ պայմաններու մէջ ժողովրդային կամքի դրսեւորումը եւ անկէ բխող ազգային-քաղաքական պարտաւորեցումներն ու հետեւութիւնները, ժողովուրդներու պատմութեան ամենաանձանձելի էջերը կը կազմեն:

Հայ ժողովուրդի պարագային, սոյն եղելոյթը բազմաթեւակ իմաստներով ճակատագրական հանգամանք կը զգենու, որովհետեւ ան տեղի կ՚ունենայ մեր ժողովուրդին համար մասնաւորապէս եւ համաշխարհային քաղաքական զարգացումներուն համար ընդհանրապէս՝ բարդ ու արագընթաց վերափոխումներու տարերքին մէջ:

Հայրենի հայութիւնը՝ 21 սեպտեմբերի հանրաքուեով, հանդէս պիտի գայ որպէս տնօրինող համայն հայութեան ճակատագրին, որովհետեւ հայրենի հողին վրայ անոր կամքի արտայայտումը, պիտի նախագծէ ոչ միայն Հայաստանի քաղաքաընկերային *կարգավիճակի*, այլ մանաւանդ՝ անոր *գոյավիճակի* յետագայ զարգացումները:

Անոր համար ալ հոն տեղի ունեցող հանրաքուէն, բնականաբար եւ արդարօրէն կը շահագրգռէ համայն աշխարհի ստացաւ հայերը:

Հայկական Ժողովրդային Շարժումը՝ մեկնած վերոյիշեալ համոզումներէն, բայց՝ մանաւանդ հետու անտեղի միջամտութիւններով, ինքզինքին Հայաստանի մէջ անպայման տեղ մը պահուած ըլլալու այլոց շահադիտական եւ հատուածամոլական ախորժակներէն, իր կոչը կ՚ուղղէ մասնաւորաբար հայրենի հայութեան եւ կը հրաւիրէ զայն, որ՝

ա) Մեծ ստուար շարքերով մասնակցի հանրաքուէին՝ որպէս պատգոյց իր եւ համայն հայութեան ճակատագրին հետ առնչուող խընդիրներուն նկատմամբ, անոր տածած գիտակից, լրջախոհ եւ պատասխանատու կեցուածքին:

բ) Իր դիտորոշումը արտայայտէ հիմնուած՝ միմիայն ազգային գերագոյն շահերուն եւ անկէ բխող հրամայականներուն նուիրականացման անհրաժեշտութենէն եւ ոչ թէ կուսակցական կամ հատուածական, տեղայնական ու խմբային նախասիրութիւններուն եւ նախընտրութիւններուն վրայ:

գ) Խոր գիտակցութիւնը ունենայ, որ իր քուէով կ՚արտայայտուի հարցադրման մը մասին, որուն չ՚րնկերանար յստակ բանաձեւուած ազգային ծրագիր մը, անոր համար ալ հայրենի հայութեան այո-ն կամ ոչ-ը հիմնականօրէն ցուցիչ պիտի ըլլայ՝ ազգային - գաղափարական կեցուածքի մը եւ ոչ թէ անկախութեան ձգտումի նուիրականացման համար նախատեսուած ծրագրի մը նկատմամբ կողմնորոշման:

դ) Մտարերէ, թէ ոեւէ ժողովուրդ իր անկախութիւնը չէ աղաճոված ֆուէարկութեամբ: Տեղի ունենալիք հանրաքուէն իր որեւէ տեսակի արդիւնքով նախադայն է, նետուած առկայ երկու ճանապարհներէն որեւէ մէկուն ուղղութեամբ, որոնց երկայնքին մեր ժողովուրդին կը սպասեն այլեւայլ խոչընդոտներ, զոհողութիւններ, նոյնիսկ տաժանքներ:

ե) Օրինակելի կեցուածքով հասկնալ, թէ անկախութեան գաղափարը կենդանի բոլոր ժողովուրդներու անմահ ձգտումն է, իսկ անոր նուիրականացումը՝ նոյն ժողովուրդի կենսունակութեան հաստատագիրը, որուն կրնայ արժանանալ ան, միայն ու միայն հաղաքական, ընկերային, մշակութային եւ հոգեբանական ճակատներուն վրայ հետեւողականօրէն ջրդեղուող ազգային անկախ նկարագիրով ու անբեկ, նպատակասլաց եւ յաճախ հանգրուանային գործընթացով:

Հայկական ժողովրդային շարժումը հաստատ համոզուած է, որ հայրենի հայութիւնը կ՚արտայայտէ իր կամքը վճռակամօրէն, գիտակից այն ճանապարհին, որմէ պիտի ընթանայ ան, հանրաքուէի վաղորդայնին:

20 յուլիս 1991

Հայկական ժողովրդային շարժում

digitised by A.R.A.R.@

Նոմենկլատուրային արտոնությունները ժառանգակա՞ն են...

-Ո՛չ,- ասում է նախարարների խորհրդի գործերի կառավարչի պաշտոնակատար Հրաչ Հակոբյանը

Մինչև վերջերս մամուլը լեցուն էր նոմենկլատուրայինների բարեներ ու կամայականություններ բնութագրող, դատապարտող հրապարակումներով: Նկատի էին առնվում առաջին հերթին դրանց զանազան արտոնությունները «հասարակ մարդկանց» աղրելակերտի համեմատ:

Այսօր այդ առումով տիրող լռության մեջ լսվում են օրեցօր ուժգնացող ձայներ: Շատ «իրազեկ» մարդիկ վստահելի տեսով վկայում են, որ նոր դեկավարներն իրար մեջ մրցանակներ են բաժանում, որ նրանցից շատերը շրջում են արտասահմանյան բարձրակարգ մեքենաներով ու նշում են դրանց ձեռքբերման աղբյուրները, որ...

Նմանատիպ մի ձայն, թե շուտով նորերը կրճատվեն նաև տխրահռչակ պետական ամառանոցներում, թերի հրապարակման նյութ դարձավ: Ռուսաստանի «Էդոխա» պարբերականն իր հուլիսի 25-ի համարում ընթերցողներից նեղողություն խնդրեց այն նախկին հայտարարությունների համար, իբր արտոնությունների ժամանակներն անցել են... Իհարկե, լրագրողական հետաքննությունը ցույց տվեց, որ պետական ամառանոցները գոնե առայժմ դատարկ են, բայց այդ փաստը կորել էր կասկածամիտ ենթադրությունների և մտքերս ակնարկների բառահեղեղում...

Այսպիսի ձայն-հրապարակումները վերջինը չեն, հաճի պաշտոնական նոր շրջանակները հրապարակայնորեն չեն ճշգրտել արտոնությունների վերաբերյալ դիրքորոշումը և այդ կապակցությամբ ստույգ տվյալներ, փաստեր չեն ներկայացրել:

– Մեզ շատերն են մեղադրում, որ հիմա էլ պահպանված ինչ-ինչ արտոնություններ կան, բայց մասնագույց անել չեն կարողանում, որովհետև... իսկապես այդպիսիք չկան: Չետ այն, ինչ սնանկացած հոգեբանությունը որպես արտոնություն է դիտում ուղղակի ծառայողական անհրաժեշտություն է: Օրինակ, հաճի որ մեր հեռախոսային կապը բարվոք վիճակում չէ՝ ենթադրվում է, որ կառավարական հեռախոս ունենալը արտոնություն է: Յանկացած երկրի ցանկացած գերատեչություն իր առանձին կապի միջոցն ունի, որն ուղղակի պարտադիր է աշխատանքի կանոնավոր կազմակերպման համար:

Ուրիշ է՞լ ինչեր են որպես արտոնություն դիտվում... Հագուստով, սննդամթերքով հատուկ սպասարկումը, խոսովանենք, որ մենք չենք վերացրել: «Վերակառուցումն» արդեն հասել էր Հայաստանին և 1989-ի վերջին, թե 1990-ի սկզբին հին իշխանությունները վերացրին այսպես կոչված «բազաները»:

- Իսկ ի՞նչ կասեք հատուկ բուժսպասարկման մասին: «Լեչկոմիսիաների» լուծարման հարցում ուղղակի ցուցանակի փոփոխություն չեղա՞վ: Դրանք կցվեցին պոլիկլինիկաներին և շարունակեցին նախկին ձևով աշխատանքը:

– Ո՞ր մենք: Շատ տեղերում է նրա անունը պահպանված: Այդ մարդն, այնուամենայնիվ, մեր պատմության մեջ որպես շինարար կմնա: Նրա գործունեությունն իսկապես շինիչ էր, բայց իրեն ոչինչ բաժին չհասավ: Ճշտեմ, որ նա անձնապես ամառանոց չի էլ ունեցել: Դրանք եղել են բարձրաստիճան հյուրերի համար նախատեսված ամառանոց-հյուրատներ, որոնցից մի հանիսը նույնիսկ չորրորդ վարչության տնօրինության տակ էին:

Իսկ «կցված», անվանական ամառանոցները ենթակա էին Նախարարների խորհրդի տնտեսական վարչությանը, գործերի կառավարչությանը: Ամբողջ տարին տվյալ ամառանոցը կցված էր մի մարդու, բայց նա վճարում էր փաստացի մնացած օրերի համար: Վարձն էլ զուտ խորհրդանշական էր՝ ամսեկան մի 50 ռուբլի:

Նախկինում ֆիքսված մնկ ուրիշ արտոնություն մեքենաներն էին: Գոյություն ուներ մեքենաների պահպանման սահմանափակ հասկացությունը: Ասիսատանի կարեւորությունից, բնույթից ելնելով որոշ պաշտոնյաների համար այդպիսի սահմանափակներ են որոշվում: Այսօր էլի ծագում է այն հավերժական հարցը, թե հա՞վն է ձվից, թե՞ ձուն հավից... Երբ պետք է պահպանել վարչական կառավարման համակարգը, երբ մեզ պետք են այդ «չինովնիկները» նրանցից շատերի ասիսատանքի բնույթը կապված է հենց այս արտոնությունների հետ: Ուրիշ հարց է, թե այդքա՞ն մեքենաներ են պետք, թե՞ ավելի հիչ: Այդ հարցը օրակարգում է. մենք պատրաստվում ենք մեկ երորդով կրճատել բյուջետային կազմակերպությունների մեքենաների պահպանման սահմանափակը: Բայց մեկ ուրիշ՝ ներկայանալիության հարց կա, որը նույնպես հարկավոր է լուծել:

Լուսանկարը՝ Լեւոն ՄՐՄՏԵՅՄՆՏԻ

- Դե ինա՞րկե, կասկած չի հարուցում, որ տնտեսական այս վիճակում մենք այնուամենայնիվ պիտի ձգտենք, որ մեր դեկավարները ըստ միջազգային չափանիշների ներկայանալի լինեն...

– Միջազգային չափանիշներից մենք շա՞տ ենք հեռու: Խոսքը միայն ասիսատանական տարական պահանջների բավարարման մասին է:

- Այսօր ձեր հսկակարգում գործող՝ հյուրանոցային տնտեսության վարչության ծառայություններից օգտվում են Գերագույն խորհրդի նախագահ Լեւոն Տեր-Պետրոսյանը եւ ՀՀԾ վարչության նախագահ Վանո Սիրադեղյանը: Ըստ երեւույթին, առաջին դեպքում դա անհրաժեշտություն է՝ ներկայանալիությունից բացի, նաեւ անձնական ապահովության նպատակով. երբ Լեւոն Տեր-Պետրոսյանի ընտանիքի հետ կապված ինչ-ինչ փորձեր, դեպքեր են տեղի ունենում: Իսկ ինչո՞վ է պայմանավորված մի կազմակերպության ղեկավարի այնտեղ գտնվելը:

– Պատասխանատվությունից խույս տալու համար չեմ ասում, բայց ճշմ, որ ես գործերի կառավարչի պաշտոնակատար եմ 1990-ի հոկտեմբերի 15-ից, իսկ քե երբվանից է Վանո Սիրադեղյանն այնտեղ աղրում, ո՛վ եւ ինչ պայմանավորվածությամբ է նրան այնտեղ տեղավորել՝ հարցրեք իրեն: Ես այդ հարցին պատասխանել չեմ կարող:

- Իսկ մնացած ամառանոցները նորերի իշխանության գալուց հետո ինչպե՞ս են օգտագործվել: Ի դեպ, քանի՞ ամառանոց կա գործերի կառավարչության տնօրինության տակ:

– Մոտ 230-ն են, որոնց մի մասը վթարային վիճակում է եւ՝ երկրաշարժի, եւ՝ վերանորոգման համար գումարներ չունենալու հետեւանքով: Մի հանիսում օրինակ Աղվերանի եւ Ծաղկաձորի ամառանոցներում փախստականներ են աղրում: Մի երկու տնակ հատկացրել ենք «Սպիտակ» փրկարարական ջոկատին: Մյուս ամառանոցները համարյա երկու-երեք տարի է, ինչ դատարկ են: Չգիտեմ, թե նախկինում ինչու չեն օգտագործվել, իսկ հիմա ուղղակի հարցի լուծումն է ձգձգվում մինչեւ արտոնությունների մասին օրենքի ընդունումը, որը ինչ-որ կերպ կկարգավորի այս հարցը:

Մենք առաջարկում ենք դրանք օգտագործել որպես գերատեսչական ամառանոցներ: Խնդրում եմ ինձ ճիշտ հասկանալ, այստեղ էլ մարդիկ իրենց ընտանիքների հետ հանգստի կարիք են զգում, այնպես, ինչպես ցանկացած գիտատարադրական միավորման, տնտեսական ձեռնարկության աշխատակիցները: Մենք հենց սկզբից հրաժարվեցինք «կցումների» մրատավոր սկզբունքից: Մտակել ենք ուղեգրերով հանգստի առաջարկներ: Վերջերս կարդացի այդ հարցի կապակցությամբ Ուկրաինայի որոշումը, ըստ որի պետական ամառանոցներից անվճար միայն Գերագույն խորհրդի նախագահը եւ վարչապետը: Չգիտեմ, միգուցե նմանատիպ մի որոշում էլ մենք ընդունենք:

Համենայն դեպս, եթե այդ ամառանոցները դիտվեն որպես արտոնություն, քող վերցնեն մեզանից, բայց այդ դեպքում ես որպես գործերի կառավարչի պաշտոնակատար, հարց կբարձրացնեմ, որպեսզի հնարավորություններ ստեղծեն՝ շինանյութ, գումարներ հատկացնեն գերատեսչական ամառանոցների կառուցման համար:

Մի կողմ 230 եղածների առկայությամբ նոր, արդեն ոչ միայն դեկավարության համար նախատեսված ամառանոցների կառուցման նպատակահարմարությունը: Մտահոգիչը այդ արտոնություն համարվող ամառանոցների կապակցությամբ տիրող վիճակն է՝ նման այն խոսի դեպքին, որի վրա նստած է պարտիզպանի շունը, որը ոչ ինքն է խոտը ուտում, ոչ էլ ուրիշին տալիս...

ՄՆԱ ՄԱՐՏԻՐՈՍՅԱՆ

Բնակարանամուտ... փաստաթղթերում եւ իրականում

Կիրովականում բնակարան ստացողների ցուցակները նայելիս անտեղյակ մարդիկ երեւի բարի նախանձով կլցվեն «երջանիկների» նկատմամբ:

Մինչդեռ իրականությունը շատ ավելի ծանոթագիչ է, նույնիսկ տագնապալի:

Թիվ 10 ԲՇՏ-ն ընդգրկում է Տարոն 1,2,3 թաղամասերը: Քաղխորհրդի գործկոմի կողմից այդ տարածքում բաշխվել է 1458 բնակարան, որոնցում պետք է բնակվեր 5132 մարդ:

«Պետք է բնակվեր...», որովհետեւ 605 ընտանիքների առայժմ մնում է բավարարվել... միայն բնակարանի օրերներով:

Դրանցից 306-ում շինարարների հետ մնչեղ նաեւ տանտերերը կատարում են ներքին հարդարումներ:

Պարզվում է, որ նոր կառուցվող շենքերի բնակարանների բաշխումն ունի նաեւ բացասական կողմեր: Դրա վկայությունն են 299 կիսակառույց բնակարանները (20 շենքերում), որոնց թվում կան նույնիսկ հազիվ մնկ հարկը ավարտած կիսակառույցներ: Գործը դանդաղում է անհրաժեշտ շինանյութերի եւ բանվորական ուժի պակասի պատճառով: (Այսօր Տաղարի շինկազմակերպություններում մոտ 900 շինարարի պակաս է զգացվում):

Երբ շրջում ես Տարոն 2 թաղամասում, տեսնում բաշխված կիսակառույց շենքերը, ճշտող տագավորությունը տանում է ինչ-որ մռայլությունների լաբիրինթոսը:

Իսկ փաստերը խոսուն են: Բազմաթիվ շենքերի բնակարանատերերը, դեռեւս հայտնի չէ, թե երբ են սկսելու բնակեցմանը: Իսկ ԲՇՏ 4-րդ թիվ 28, 29 շենքերի բնակարանները բաշխել են դեռեւս անցած տարվա մարտ ամսին, սակայն բնակեցնելու համար անհրաժեշտ պայմաններ դեռ չկան:

Տղամարդ ԲՇՏ 4-ի թիվ 35 շենքում, որը դեռեւս չի բնակեցվել, բայց թիվ 3 բնակարանում տղամարդիկ կան:

Շենքի մնգ շքային հարկում ստորգետնյա ջրեր են կուտակվում, հատակն էլ առայժմ մարտահրավերով պատելու հնարավորություն չունենք, սակայն ստիպված ենք 3 անչափահաս երեխաների հետ աղրել այս «սառնարանում»...

Տեսարան «Տարոն» թաղամասից

Լուսանկարը՝ Մ. Ալիխանյանի

- բողոքում է տանտիրուհին՝ Ս. Ավետիքյանը:

- Շենքը բաշխվել է փետրվարին, հանձնաժողովն ընդունման փաստաթղթերը ստորագրել է մնկ ամիս առաջ,- բացատրում է թիվ 10 ԲՇՏ-ի պետ Ս. Ամնինյանը,- բայց մենք չենք բնակեցնում, որովհետեւ շենքը հանձնվել է բազմաթիվ թերություններով, չկան աղրելու տարական պայմաններ:

ԲՇՏ 3-ի թիվ 93 շենքի բակում մեզ անմիջապես շրջապատեցին բնակիչները:

- Երկու ամսից ավելի՝ գազ, ջուր, էլեկտրականություն չունենք, ինչպես պահեմ փոքրիկներիս, հաճախ են հիվանդանում,- բողոքում է թիվ 11 բնակարանի բնակչուհի Ասյա Սարուխանյանը,- ինչո՞ւ շենքերը չեն ընդունում պատասխան չենք ստացել,- պարզաբանում է ԲՇՏ-ի պետը:

Վիճակը բարվոք չէ նաեւ Տարոն 4 թաղամասում, որտեղ առ այսօր շահագործման է հանձնվել 80 շենք՝ 1232 բնակարանով: Թաղամասում գտնցված է ավելի քան 4 հազար մարդ:

Իսկ ի՞նչ պատճառներով են թերաբնակեցվում շենքերը, խաղաղացիները ինչո՞ւ են խուսափում նոր բնակարաններ տեղափոխվելուց: Ինչո՞ւ են շենքերը շահագործման հանձնվում առանց կենցաղային տարական պայմանների:

Պատասխանում է խաղխորհրդի բնակարանային տնտեսության վարչության պետ, բնակարանների պետընդունման հանձնաժողովի անդամ Վ. Անդրեասյանը.

- Թերբնակեցման գլխավոր պատճառը բնակարաններում ներին բարեկարգման աշխատանքների անհրաժեշտությունն է, ապա՝ քաղամասերում կուլտուր-կենցաղային, առեւտրի օբյեկտների բացակայությունը, մսուր-մանկապարտեզների, դպրոցների հարցը, շրջակայքի անբարեկարգությունը, տրանսպորտի, կապի միջոցների վատ աշխատանքը: Առանձին դեպքերում խաղխորհրդի բնակֆոնդի հաշվառման եւ բաշխման բաժնի կողմից ժամանակին չեն հատկացվում բնակեցման համար պատրաստ շենքերի բնակարանների օրդերները...

Հաճախ բնակեցման գործում թերանում են նաեւ ԲՇՏ-ները:

Ինչ վերաբերում է պետընդունման հանձնաժողովին, կասեմ, որ առանձին դեպքերում զիջումների գնալու հիմնական պատճառը նյութատեխնիկական մատակարարման անբավարար վիճակն է, շինարարության ֆինանսավորման գործում հանրապետությունում առկա լուրջ դժվարությունները, բանվորական ուժի արտահոսքը: Այս ամենը օբյեկտիվորեն ներազդում են շինարարության տեմպերի վրա: Եւ շինարարները, հաճախ գործի ձգձգման մեջ մեղմ չունենալով, կարող են զրկվել նյութական խրախուսանքներից: Եւ դա այն դեպքում, երբ բանվորական ուժի պակաս է զգացվում:

Դիմեցինք խաղխորհրդի գործկոմի բնակֆոնդի բնակարանների հաշվառման եւ բաշխման բաժնի վարիչ Վ. Մարտիրոսյանին. «Իրո՞ք ժամանակին չեն հատկացվում օրդերները»:

- Բնակարանների բաշխման վիճակահանությունից հետո, ամենաուշը հաջորդ օրը, օրդերները պատրաստ են լինում, ուշացումները կարող են լինել միայն այն դեպքում, երբ բնակարանատերը դուրս չի գրվում նախկին հասցեից:

Դժվար է միանշանակ գնահատական տալ առձերված հարցերին: Շինանյութերի անկայուն մատակարարումը, շրջափակումները, մեզ օգնության եկած շինարարների արտահոսը բացասաբար են անդրադառնում կառուցման թե որակի, թե արագության վրա: Սակայն...

Մարդիկ բնակարան են ստանում փաստաթղթերում, իսկ իրականում... պատճառաբանությունների մի մեծ շարանի հետեւում չի երեւում հարցին լուրջ մոտենալու որեւէ քայլ...

Մաեկլ ՄԻԿՈՅԱՆ
կիրովական

digitised by A.R.A.R.@

ՉԱՈՒՇԵՍԿՈՒԻ ՈՒՐՎԱԿԱՆԸ

Հասարակ ժողովրդի, նույնիսկ նոմենկլատուրայի համար Առաջնորդն իրականում մեռած չէ

Հանդուգն, երևացող մոմերը վառվում են առավոտից երկո: Անհայտ ձեռներ դրանք օրը մի հանի անգամ փոխում են: Ո՞վ կարող էր վառել այս մոմերը Նիկոլաե Չաուշեսկուի գերեզմանի վրա: Բուխարեստի գինվորական գերեզմանատանը Գենշեայում, ոչ ոք չի ուզում դրա մասին լսել: Նույնիսկ հրաժարվում են ցույց տալ, թե ուր են գտնվում «Կարողասների հանճարն» ու նրա կին Ելենան: *«Փնտրեք այնտեղ, ուր մարդիկ կան: Կգտնեք»*: Իրարից հեռու ընկած երկու բլուրակ, ծաղիկներով ծածկված, հաղթեղ սարխված երկու հողաթումբ: Սակայն, միայն Չաուշեսկուի ենթարկյալ գերեզմանն է, որը ոչ fար ունի, ոչ ցուցանակ, ոչ խաչ, այս կիսայրված մոմերի ղասվին արժանացել: Ելենային ատում էին:

Իրականում, այստեղ, այս գերեզմանոցում է թաղված Ռումինիան դողացնող այդ անհնձյալ գույգը: Շատերը չեն ուզում դրան հավատալ: Ոչ մի աղացույց, ոչ մի տրամաբանական պատճառաբանություն, ոչ մի վկայություն չեն կարող նրանց ջեղել այդ սնեռուն գաղափարից: Չաուշեսկուները դեռևս ողջ են: Հաղա հեռուստատեսությամբ, լուսանկարների վրա պատկերված դիակնե՞րը: Խաբեբայություն է: Գնդակահարությունը չի նրկարահանվել: Իսկ գնդակով ծակված մարմիննե՞րը, ուռած դեմքե՞րը: Նմանակներ են: Բոլորին հայտնի էր, որ Չաուշեսկուն երբեմն իրեն փոխարինում էր իր եղբորով՝ Նիկոլաե Անդրուսայով եւ բեսարաբացի մի կրկնօրինակով: Սակայն չէ՞ որ 1989-ի դեկտեմբերի 21-ին նրանք էին կանգնած պատգամբում, երբ որ ամբոխը նրանց անարգում էր: Բոլորովին էլ ոչ: Հիշո՞ւմ եք հեռուստաֆիլմը. մի պահ Չաուշեսկուի եսեսում կանգնած մեկը բռնեց նրա քեից: Ոչ ոք իրավունք չուներ կոչելու Առաջնորդին: Ուսի դա Չաուշեսկուն չէր: Այդ դեպքում, որտե՞ղ են բաճվում նրանք: ԽՍՀՄ-ում կամ Իրանում: Խ. Միությունը նախազգուշացրել էր, թե ի՞նչ է հյուսվում նրանց դեմ:

Այս բոլոր անհեթեթությունները ակնհայտորեն հիմնվում են լոկ հավանական երեւակայության զարմանալի երեւույթի վրա: Քանի ու տասնյակներ ժամանակ հարյուր հազարավոր ռումինացիներ կարող են հանգիստ ննել: Չաուշեսկուն եւ նրա կինը վերջնականապես մեռած են: Նրանց հաղթական դատավարության կազմակերպիչներ գեներալ Սանկուլեսկուն, որ այդ ժամանակ պատգամության փոխնախարարն էր (այսօր արդյունաբերության նախարարը), եւ չափազանց խորհրդավոր Ժելու Վոյկանը՝ ժամանակավոր կառավարության փոխվարչապետը, դա հաստատեցին վերջերս հրապարակված իրենց գրով: Գիրը լեցուն է հոգեցունց մանրամասներով:

Այսպիսով, դիկտատորի մահը ոչ մի կասկած չի հարուցում: Ինչը, սակայն, չի խանգարում, որ շատերն անարգել կերպով տարածվեն:

Գրող Մարսել Պետրիշորը, որ դասավանդում է Բուխարեստի լիցեյներից մեկում (տասներեք տարի բանտ է նստել, երկու անգամ դատապարտվել մահվան) հետեւյալ բացատրությունն է տալիս. *«Հասարակ մարդկանց համար, հատկապես գյուղացիների, Չաուշեսկուն դարձել էր գերբնական մի արարած: Նրանք չեն կարողանում ընդունել մի մարդու մահը, որը տարիներ շարունակ իմն էր համայում կյանքը»*:

Սակայն նույն հեքիաթը հաճախ պատմվում է մտավորական շրջանակներում:

Յաշի դեղագործական Ֆակուլտետի ռեկտորը, օրինակի համար, հավատում է, թե Ելենան (ինչո՞ւ նա) փրկվել է մահվանից: Նա Պուատիեից ժամանած մարդասիրական մի խմբի առաջ պնդել է, թե *«Ելենան արտասահմանում է, նա պատրաստվում է վերադառնալ»*:

«Չաուշեսկուների կենդանության մասին առասպելն անմեղ չէ, բացատրում է ընդդիմության գլխավոր թերթի՝ *«Ռոմանիա Լիբերայի»* գլխավոր խմբագիր Կոռնելիու Վլադը: *Ռենտների մեծամասնությունը Սեկուրիտատեի (Չաուշեսկուի հատուկ ոստիկանություն) նախկին անդամներ են: Այս մարդիկ, որոնք նեղկա նեոկոմունիստական վարչակարգի կմախքն են կազմում, քանի են թափում հասարակական կարծիքի մեջ պահպանել այն առասպելը, թե գույգը ողջ է, նթե ոչ ֆիզիկապես, գոնե բարոյապես»*:

Վերջերս Չաուշեսկուի նախկին մի դեսպան Աֆրիկայում Պորֆուր Նեգրեան, հայտարարեց, թե ստեղծվել է համընդհանուր ներման կոմիտե եւ առաջարկեց այդ կոմիտեի պատվավոր նախագահ նշանակել մի բանտարկյալի՝ բռնակալի նախկին արտգործնախարար Ստեֆան Անդրեին, որը Չաուշեսկուին հավատարիմ մնաց մինչեւ վերջին օրը:

Պարբերաբար որոշ թերթեր, ինչպես ասենք *«Եուրոպան»* կամ *«Ռոմանիա Մարեն»* (Մեծ Ռումինիան), որ գլխավորում են *Սեկուրիտատեի* նախկին գործակալները, իսկ այժմ, նացիոնալ-կոմունիստներ լինելուց հետո, ծայրահեղ ազգայնականները (հակահումգարներ եւ հակասեմիտներ) դափնեպսակներ են հյուսում «Կարողասների հանճարին», երկրով մեկ նրա արած բարեգործությունների համար: Դիկտատուրայի բաղցր օրերին, ասում են սրանք, ամեն ինչ շատ ավելի լավ էր, քան այսօր...

Գաղտնի կերպով համաձայնեցված արշավ է տարվում հավատացնելու մարդկանց, թե Չաուշեսկուն անջնջելի հետք է թողել Արեւմուտքի վրա: Օրինակի համար, լուրեր են տարածվում, թե նրան նվիրված բանաստեղծությունների գանգված ժողովածուներ բեսսելլերներ են Ֆրանսիայում եւ Գերմանիայում, թե դրանք վաճառվում են չլսված գներով: Բուխարեստում բարգավաճում է հուշանվերների շուկան, ուր այստեղ-այնտեղ, բուլվարների վաճառասեղաններ վրա «մեռի փարոսի» եւ նրան նվիրված հատորները վաճառվում են դողդողով: Սակայն, թվում է, լոկ օտարերկրացիներն են դրանով հետաքրքրվում:

Այդ արշավը փորձում է միաժամանակ համոզել հասարակությանը, թե ապիարհը նախանձում է ռումինացիներին այն մեծ գործերի համար, որ մեծազոր դիկտատորը թողել է իրենից հետո:

Չաուշեսկուին ափսոսո՞ւմ են: *«Նոմենկլատուրայի բոլոր մարդիկ, իհարկե,* ասում է Կոռնելիու Վլադը, *նաեւ հասարակ ժողովրդի մի մասը: Դիկտատուրայի օրոք պետությունը, բեեւ բռվառության մեջ, հոգ էր տանում ամեն ինչի մասին. բնակարան, ապիատանի, սնունդ, առողջապահություն, երեխաների առողջություն: Ամեն մեկը նախօրոք գիտեր իր ճակատագիրը: Այսօր ազատություն կա, սակայն կա նաեւ անապահովություն, բանկ կյանք, գործազրկություն, վաղվա օրվա նկատմամբ անորոշություն»*:

Հատկանշական տեսարան Բուխարեստի գինվորական մարզադաշտում, ուր Ֆուտբոլի խաղ էր կայանում: Հանկարծ ինչոց ծափահարությունների որոտ: Հանդիսականները մի մարդու նման ոտի կանգնեցին: Չաուշեսկուի ավագ որդին՝ Վալենտինը, անմեղ ճանաչված դատարանի կողմից, ինչ առաջ մտել էր տրիբունաներ:

Սիրել ՏՈՐՈՒ
«Լը Պուենթ», 26 հուլիս 1991

Դրակուլայի խոստովանությունը

Նիկու Չաուշեսկուն «դիկտատուրայի մերձին ուրվականը», Չաուշեսկուների տիրահոչակ զավակը, իտալական «Պանորամա» հանդեսի առաջ բարձրացնում է վարագույրը եւ մեր հանում ընտանեկան-հաղարական որոշ մանրամասներ:

– Նիկու, դուք չուզեցիք ծանոթանալ ձեր ծնողների դատավարության եւ մահադատաստի տեսաժապավեններին: Ի՞նչ է, վախենում եք:

– Ես միշտ ասել եմ, չեմ ուզում տեսնել այդ ժապավենը այն բանի համար, որ այնտեղ մի տարի առաջ Բուխարեստում կատարվածի մասին ոչ մի ճիշտ բան չկա: Այն, ինչ տեսել եք դուք, սուտ է: Ամբողջ պատմությունը սարքված է սկզբից ևեթ:

– Ձեզ հայտնի է ա՞յլ ճշմարտություն:

– Ես այն գիտեմ եմ ներքուստ: Հոգուս խորքում համոզված եմ, որ ծնողներիս տղանելն անտեմաբանական է: Այն մարդուն, որը, ինչպես դուք եք ասում, թագավորել է երկրում հաճոդ դար շարունակ, չեն գնդակահարում ավտոմատով, նրա տաղալումից մի հանի ժամ հետո: Նրան հնարավորություն են տալիս արտահայտվել, նրանից պատասխան են պահանջում արածի համար:

– Ո՞վ է հրամայում Ռումինիայում:

– Նիկոլաե Չաուշեսկուն պետության ղեկավարն էր, գոնե թղթի վրա: Սակայն վերջին տարիներին հայրս ամբողջովին ենթարկվում էր մորս եւ նրան շրջապատող պալատական կամակատարների կամքին: Մայրս ամեն ինչ վճռում էր ներգործնախարար Ցուդոր Պոստելնիկուի (գաղտնի ոստիկանության պարագլուխ, այժմ տաժանակիր աշխատանքների դատապարտված) եւ մի փոքր խումբ այլ մարդկանց հետ:

– Ըստ ձեզ, ինչի՞ մեջ էր Նիկոլաե եւ Ելենա Չաուշեսկուների սխալը:

– Նրանք չէին տեսնում, թե ինչ է կատարվում Եւրոպայում, արեելաեւրոպական երկրներում: Կամ էլ չէին ուզում տեսնել:

– Եթե դուք զգում էիք, ապա ինչու՞ ընդհանց չնախազգուշացրիք վերահաս վտանգի մասին:

– Երբ ես զանգահարեցի Բուխարեստ, պատասխանեցին, թե նրանք պետք է փախել են: Այս պատմության մեջ ահա ես մի կարեւոր հանելուկ. ծնողներս մահվան ընդառաջ էին գնում, չնախազգուշացնելով անգամ սեփական զավակներին: ■

Լուսանկարներ լռության կղզիներից

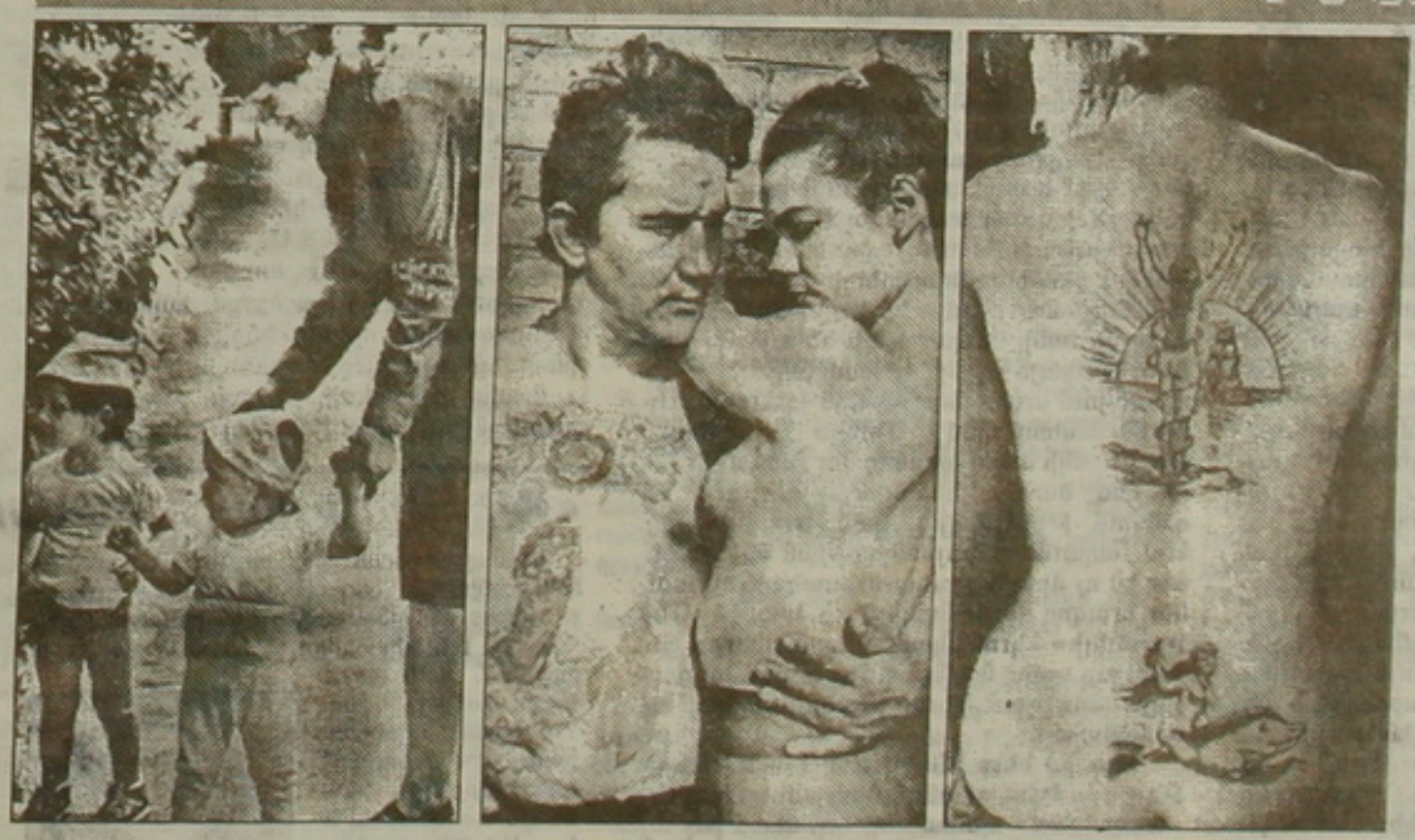

Այս խորագրի տակ ամերիկյան Time ընդարձակ ներկայացրել էր հուլիսի 22-ի համարում 6 էջ է նվիրել խորհրդային հեռավոր կալանավայրերին օգտագործելով բոլորովին անհիտ եւ ցնցող լուսանկարներ, որոնց հեղինակն է Սերգեյ Վասիլեւը, որի մասին թերթը նշում է, թե նախապես նա եղել է ննջիչ եւ նրան հաջողվել է «անմահացնել» բանտային ընդհոստության տեսարաններ, «ներհին» ամուսնություններ եւ ամուսնական հարաբերություններ, նաեւ ազատության նոազանը մի կալանավորուհու, որն այդ բոլորն արտահայտել է իր մարմնի վրա դաջվածքներով, ինչպես ուրիշներ:

Թերթը ավելացնում է, որ սոլժենիցինյան Գուլագ Արխիպելագը, որ հաշվում էր 1053 արգելավայրեր եւ աշխատանքային ճամբարներ, այժմ, *գլասնոստից* ու *պերեստրոյկայից* հետո, քաղաքական բանտարկյալների ազատ արձակելու պատճառով կրճատվել եւ հաշվում է մոտավորապես 65 հազար կալանավոր: Այսուհանդերձ, մինչ այդ, բանտերից ընդամենը մի հանիսն են բաց լրագրողների առաջ, մեծ մասամբ դրանք մնում են նույնման անթափանցելի՝ որեան տայգան իմը:

Հրատարակվող լուսանկարները առիթ են տալիս ներհին հայացք գցել Չելյաբինսկի մոտ գտնվող մի հանի կալանավայրերի: Դրանցից մեկում, որտեղ 1000 կին քաղտարկյալներ են հավաքված, Վասիլեւն ականատես է եղել կոմունիստական անփառունակ անցյալի նորագույն դրսեւորումներին, երբ քաղտարկյալներին ստիպում են նշել ԽՍՀՄ-ի ստեղծման տարեդարձը: Իսկ խիստ ռեժիմի հարեւան ճամբարում, որտեղ կանայք եւ տղամարդիկ միասին են անցկացնում իրենց տաժանելի տարիները, լուսանկարիչը «բախտ» է ունեցել ներկա գտնվելու ըմբոստացման մի շարժումի, որը ներհին զորերի միջոցով զրոպվել է բիրտ կերպով:

Այլուր, Վասիլեւն ականատես է ավելի մարդկայնական օրենքների, ուր, օրինակ, կալանավորուհիներին թույլատրվում է ամուսնացնալ կողի ճամբարի կալանավորների հետ, եւ արդյունքում եղող զավակներին պահել մինչեւ 3 տարեկանը, որից հետո նրանց տանում են մանկատուն: Հաճի դեռ մայրը կալանքից չի ազատվել:

Մինչ կառավարությունն ավելի ազատական մտեսակներ է անցնում, գրում է թերթը, ժամանակին էժան աշխատանքի միջոց եղած կալանավորներից շուրջ 250 հազար հոգին շուտով կարող են անգործ մնալ: Այսուհանդերձ, տակավին «փախուստ» բառը նշանակ է մղում կալանավայրերի բնակիչների, որոնց համար կատարվող փոփոխությունները շատ հիչ իմաստ ունեն: Վերջերս *«Օգոնյոկ»* շաբաթաթերթում հրատարակվեց մի կալանավորուհու նամակը, որտեղ գրվել է. *«Ե՞րբ է գործ հասնելու մեզ կին բանտարկյալներիս: Ամեն օր նրանք մեզ շարհ են կանգնեցնում հաշվելու: Մեզ ծանր սադոգներ են հագցնում եւ մեր կրծքից կախված են մեր համարները մեծ մետաղե մեդալներ: Երկու տարվա բանտարկությունը փչացնում է իմ տեսողությունը եւ ինձ դարձրել է հաշմանդամ, հատկապես որ ընդամենը 23 տարեկան եմ: Ժամանակի ընթացքում ի՞նչ է լինելու իմ նեղխային, որն արդեն իսկ մոռացել է ինձ մանկատանը»*:

Այդ, Գուլագը տակավին շրջվում է արցունքներով: ■

digitised by A.R.A.R.@

ԻՍՐԱՅԵԼ. «գաղութների» զեմը

Այսհողաձանում եւ Գազայում ավելացնելով հրեաների թիվը՝ Շամիրը ձգտում է անընդունելի վիճակ ստեղծել: Մինչդեռ, Վաշինգտոնն ուզում է խաղաղություն հաստատել

«Ջեյմս Բեյքերը գալիս է, Ջեյմս Բեյքերը գնում է... Գիտեմ, պետքարտուղարի գնալ-գալը լավ է, սակայն անձամբ ինձ հետաքրքրում են տրակտորների հոնդյումներն այնտեղ...», Յոսսին մասնացույց է անում երկու բուլդոզերներ, որոնք հարթեցնում են հողը Նեվե Դոսանի նոր քաղամասերի կցասեկտորների համար: Նեվե Դոսանը Այսհողաձանի հյուսիսում բսնած փոքր բնակավայր է, ուր աղքում են հիսուն ընտանիք: Երբ նոր քաղամասի կառուցումն ավարտվի՝ իր 40 տներով եւ 10 կցասեկտորներով, բնակչությունը կկրկնապատկվի:

Նեվե Դոսանը սոսկ մի օրինակ է, պատահականորեն վերցված մի նմուշ... Այն քափով, որ աշխատում են բնտնագործները, ավելի շուտ գրավյալ տարածքների ողջ բնակչությունը կկրկնապատկվի, նույնիսկ կեռապատկվի: Այսօր, առանց հաշվելու Երուսաղեմի նոր քաղամասերը, Այսհողաձանում եւ Գազայում, ուր աղքում են 1 մլն 700 հազար պաղեստինցիներ, հրեա վերաբնակիչները աղեն հասել են 100 հազարի: Ո՞վ կըխանգարի, որ մի բանի տարուց սրանք դառնան 200 կամ 300 հազար: Ջեյմս Բեյքե՞րը: Մերձավորարեւելյան խաղաղության կոնֆերանս հրավիրելու ձեւերի վերաբերյալ երկար վեճերից զատ, ամերիկյան պետքարտուղարը լավ գիտե, որ այսօր հաշվեկշռի մեջ ամենածանրը կշռում է դաժան իրականությունը, «կատարված փաստերը» այն տարածքների վրա, որոնք բանակցությունների նյութ են. Այսըհողաձան, Գազայի գոտի եւ Գոլանի բարձունքներ: Վերջինիս կարգավիճակն այլ է, բանի որ այն բռնակցվել է Իսրայելի կողմից 1981-ին...

Ջեյմս Բեյքերը դա գիտե եւ երբեմն նույնիսկ դա ասում է: Մի օր նա դառնորեն դժգոհել է. *«Ամեն անգամ, երբ գալիս եմ Մերձավոր Արեւելք, իսրայելցիները հայտնում են նոր բնակավայր ստեղծելու մասին...»* Ճիշտ է նաեւ, որ կարծես պատահականորեն, Ծոցի պատերազմի ջանակներում ամերիկացիների ձեռնարկած խաղաղության ջանքերը համընկնում են «խոշոր աշխատանքների» նոր ալիքի հետ, որոնք ոչ թե նոր բնակավայրեր են հիմնում, դրանցից արդեն մոտ 150 հատ կան, այլ եղածները ծավալում ու զարգացնում: Այսպես, բավական է խոսել Սիբիայի հետ բանակցությունների մասին, որոնցի իսրայելցի պատասխանատուները հայտարարեն, թե սկսել են իրականացնել Գոլանի բարձունքներում (որ պահանջում է Սիբիան) հրեա բնակչության քիվը 12 հազար վերաբնակիչներից հասցնել 14 հազարի: Այս «պատահականությունը», իհարկե, միակը չէ Շամիրի ազգայնական վարչակարգի օրոք, վարչակարգ, որ բաղկացած է Մեծ Իսրայելից մի քիչ անգամ զիջելու գաղափարին կատաղի թշնամի անձնավորություններից: Փակելու համար տարածքային նահանջի ցանկացած հնարավորություն, նոր բինարարությունների հրահանգ տրվեց. «Մեծ բինարար», բնակության նախարար Արիել Շարոնը քույլատրեց նոր վարկեր, Շամիրը վերջնականորեն սահմանեց քաղաքական նոր փիլիսոփայություն. *«ոչ մի կաղ չկա խաղաղության ընթացքի եւ նոր բնակավայրերի միջեւ, բանի որ խաղաղությունը ոչ մի դեպքում չի անցնում տարածքների զիջման վրայով...»*:

Համոզվելու համար կառավարության վարձականության մեջ, Շամիրը կոնկրետացրեց այդ քաղաքականությունը, բավական է այցելել Գազայի գոտու նոր բնակավայրերը: Գազան, ըստ աշխատավորական կուսակցության առաջնորդ Շիմոն Պերեսի, *«արաբներով բնակեցված այսօրինի մի տարածք է, որ նույնիսկ գնային չի արնում»*... Իր 700 հազար պաղեստինցիներով, Ռաֆայի եւ Խան-Յունիսի փախստականների ժամբարներով՝ այն նաեւ ամեն վայրկյան պայթելու պատրաստ վառոդի տակառ է: Սակայն, եթե Իսրայելի հարավում գտնվող Ասկելոնից հետո կես ժամ մեքենայով շարունակես, բռնելով պաղեստինյան ճամբարներն ու քաղաքները շրջանցող ճանապարհները, զարմացած կըկրկնես Նեցեր Հացանի, Աբսմոնա, Նեվե Դեկալիմ... Միջերկրականի երկայնքով, արմավենիներով պատված ավազաթումբների միջից, այստեղ-այնտեղ հառնում են կարմիր տանիքներով փոքր բնակավայրեր: Դրա՞խտ: Ոչ. սա հենց բուն Գազայի գոտին է՝ մի բանի կիլոմետր լայնությամբ եւ հսկա կիլոմետր երկարությամբ: Այն կոչվում է Գուշ Կատիֆ: Հատկապես պետք չէ ճանապարհը ջփոթել. կարող ես կյանքդ վտանգելով, հայտնվել Ռաֆայի քաղամասերից մեկում, ուր *Ինտիֆադայի* կոմիտեները դեռեւս շատ ակտիվ են:

Մոտ տասնհինգ նոր բնակավայրեր կան Գուշ Կատիֆում, մեծ մասամբ գյուղատնտեսական փոքր գյուղեր (մոշավներ): Այժմ հազիվ 3 հազար իսրայելցի է աղքում Գուշ Կատիֆում: Սակայն, մի բանի ամիս է, այնտեղ նույնպես ծրագրերն իրականացվում են: Արիել Շարոնն անձամբ եկել է Գուշ Կատիֆ նոր ճանապարհի բացումը կատարելու, որը հնարավորություն է տալիս շրջանցել պաղեստինյան բնակավայրերը: Պատրանք ստեղծելու համար, որ հետու են *Ինտիֆադայից*, պաղեստինյան կոնֆլիկտից, Գուշ Կատիֆի բնակիչներն այսուհետեւ կարող են նույնիսկ Թել-Ավիվ մեկնել իմնաքիռով, շնորհիվ Նեվե Դեկելի մոտ կառուցված պատիկ օդանավակայանի: Իսկ մերձակայքում, ծովի ափին կառուցված հյուրանոցն արդեն ընդունում է մի բանի անվախ կամ անտեղյակ զբոսաշրջիկների:

Սակայն ինչքա՞ն կտեւի այդ պատրանքը: Ի՞նչ է լինելու այն հինգ կամ տասը հազար իսրայելցիների աղաքան այդ փակուղում, որ 2000 քվականին մոտ մեկ միլիոն պաղեստինցի կաղրի: Գուշ Կատիֆի նոր բնակավայրերը զարգացնելը ցնորք չէ՞, կամ ավելի վատ՝ խելագարություն: Այս հարցը վերջերս տրվեց վարչապետ Իցհակ Շամիրին: *«Կարելի է մտածել, թե Իսրայելի ոչ մի վայրը անհրաժեշտ չէ, սակայն, եթե մի ժողովուրդ գտնում է, որ դա իր հայրենիքն է, իր տարածքը, նա պարտավոր է պահպանել այդ վայրերը»*, պատասխանեց նա: Նույն պատճառաբանությունն է մեջ բերվում արդարացնելու համար Հուդայի երկրի եւ Սամարայի (Այսհողաձան) նոր բնակավայրերի ամրացումն ու ծավալումը, Մեծ Իսրայելի հենց սրտում, որի ստրատեգիական կարեւորությունն Իսրայելի համար ավելի հետ է բացատրել:

Այն, ինչ խիստ համեստորեն արվում է Գազայի գոտու Գուշ Կատիֆի նոր բնակավայրերում, Այսհողաձանում ամիսներ շարունակ իրականացվում է շատ ավելի մեծ քափով: Դժվար է ճշգրիտ քվերն իմանալ: Թերքերը ցուցակներ են տպագրում: 4 հազար բնակարան կկառուցվի Էլոն Մորեհում, Նաբլուսի մոտ, 3 հազար՝ Օֆրայում, Ռամալլահի մոտ, 5 հազար՝ Շիլոհում... Սակայն այստեղ խոսքը վերաբերում է երկարաժամկետ ծրագրերին, որոնք, հենց որ իրականացվեն, Այսհողաձանի հրեա բնակչությունը կհասցնեն կես միլիոնի: Արիել Շարոնը խոստովանում է, որ գալիք երկու տարվա ընթացքում կկառուցվեն 13 հազար բնակարանային միավորներ: Հակաբոնակցական ձախ պատգամավորները, ինչպես օրինակ Դեդի Յուկերը, խոսում են 30 հազարի մասին:

Որոշակի է մի բան. Խ. Միությունից եկած հարյուր հազարավոր գաղթականների ժամանումից ի վեր Իսրայելում ծայր առած «բնակարանային բումը» չի սահմանափակվում Գալիլեայով, Նեգեւով կամ Թել-Ավիվով... Այս բումը տարածվում է «կանաչ գծից» 1967-ի սահմանից էլ այն կողմ, նույնիսկ եթե, ինչպես խոսացել էր Շամիրի կառավարությունը, նոր գաղթականներն իրականում չեն ուղղվելու դեպի գրավյալ տարածքների նոր բնակավայրերը: Այս պահին սոսկ մի բանի հազար հոգի են այնտեղ աղրում: Սակայն ոչինչ չի խանգարում, որ ապագայում նրանք հաստատվեն Արիելում, Ալֆե-Մենաշեում կամ էլ Մաալե Ադումիմում... Սրանք սնկի նման բուսնող նոր քաղաքներ են, որ կես ժամվա հեռավորության վրա են գտնվում Թել-Ավիվից, կամ Երուսաղեմից: Այս քաղաքները գայթակղության մեծ քեւեռներ են ոչ միայն գյուղատնտեսական տարածքներ երազող վերաբնակիչների, կամ էլ «Մեծ Իսրայելի» «կրոնական մոլեռանդների» համար, այլ բոլոր նրանց, ովքեր ուզում են մատչելի գնով ձեռք բերել բնակարան կամ առանձնատուն:

Դրանից հետո ի՞նչ կարող է անել Ջեյմս Բեյքերը: Իմաստ ունի՞ նոր բնակավայրերի «առկախում» պահանջել, երբ ամեն ինչ այսօրինի քափով է ընթանում: Ամերիկացիները եւ արեւմտյան այլ երկրներ կարծում են, որ դա դեռեւս հնարավոր է: Իսրայելցիների մեծամասնությունը դրան չի հավատում: Նույնիսկ Շիմոն Պերեսի աշխատանքային կուսակցությունը, քվում է, հաշտվել է: Լոկ ձախ մի բանի անձնավորություններ, ինչպես պատգամավորներ Դեդի Յուկերը եւ Հաիմ Օռոնն են շարունակում պայքարը: Սրանք հրապարակում են հաշվետվություններ, բացահայտում ծրագրեր... խոստովանելով սակայն, թե «մենք Դոն Կիխոտներ ենք»:

ՍԹԻՎ ԲԵՆՀՈՒ
«Լը Պուենթ», 26 հուլիս 1991

ԱՆԹՈՒՅԼԱՏՐԵԼԻ ԲԱՑԱՀԱՅՏՈՒՄ

Իսրայելի «պճնասերները» բռնագրավյալ տարածքներում

«Մոշե Դայանից հետո մեծագույն ռազմական միտք» հորջորջվող Իսրայելի պաշտպանության բանակի (ԻՊԲ) նորընծիր հրամանատար գեներալ Էհուդ Բարաքը վերջերս չորս կողմից խիստ ննջաղատության ենթարկվեց: Նրան գլխավորապես մեղադրում էին այն անզգույշ քայլի համար, որով նա թույլատրել էր հեռուստատեսային եթեր քաց թողնել այնպիսի մի հաղորդում, որը բացահայտում էր բռնագրավյալ տարածքներում պաղեստինցիների դեմ տարվող իսրայելական ընդհատակյա գործողությունները: Այդ հաղորդման մեջ իսրայելցի զինվորը՝ արաբ կնոջ հագուստներով ծոցված եւ երքներկով, դիմափոխով ու զարդեղենքներով պճնված, մոտենում է ձերբակալելու պաղեստինցի մարտիկներին: Հառուստաղիտողներից մի բանիսը նույնիսկ, կատակելով, ԻՊԲ սկզբնատառերի համար նոր մեկնաբանություն էին հորինել՝ Իսրայելի Պճնասերների Բանակ:

Բայց հարցը շատ ավելի լուրջ էր ռազմական տեսակետից: Սպաներից եւ բաղաքացիներից շատերը գազազած էին՝ բանակի գաղտնի գործողությունների անննախադեպ բացահայտման փաստի առաջ գտնվելով: Իսկ պաղեստինցիներն այդ հաղորդումը սկսեցին օգտագործել որպես աղացույց, ցույց տալու համար, թե ինչպիսի գործողություններ էին առաջ տանում Իսրայելի «օդերեւիպ խմբերը» Ինտիֆադայի ղեկավարների դեմ:

Երբ անցյալ աղրիլին Բարաքը դարձավ բանակի հրամանատար, նա որոշեց կրճատել զինծառայողների կազմը՝ հատկապես բռնագրավյալ տարածքներում: Բայց որքանո՞վ էր աղարացված աղդյոք հեռուստատեսային հաղորդումը քույլատրելու նրա այն քայլը, որով հանրության սնփականությունն էին դառնում բանակի գաղտնի գործողությունները: Կնեսեթի անդամ Յեհոշուա Սագին, որը նախկինում ռազմական հետախուզության հրամանատար էր եղել, այդ քայլն անվանեց «աննախադեպ սկանդալ», որն ընդհատակյա ռազմական ծրագիրն ամբողջությամբ դնում էր հարցականի տակ: Բարաքը, սակայն, դա անհերքելի համարեց, ասելով, որ հակառակորդի կողմը ծոցյալ քափանցելը չափազանց հնացած ձեւ է: Նա իմն էլ մի ժամանակ, որպես ծոցված կին, քեյրութում մասնակցել էր Պաղեստինի Ազատագրական կազմակերպության երեք սպաների սպանության գործին: Նրա կարծիքով, հաղորդումն, ընդհակառակը, պաղեստինցի ակտիվիստներին ավելի աչալուրջ էր պահելու եւ սթիքելու էր նրանց կասկածել արաբի տարազներով յուրաքանչյուր անցորդի: Դա իր հերքին արար կնոջ հագուստներով ծոցված զինվորներ էին ուղարկել Ռամալլահ, Նաբլուս եւ Ջենին:

Բարաքի հրամանատարության առաջին տարում ԻՊԲ-ի ներկայացուցիչը կտրականապես մերժեց ներկայացված բոլոր տեսակի մեղադրանքները՝ «բացարձակապես անհիմն» որակելով դրանք, սակայն հրաժարվեց յուրաքանչյուր մեղադրանք առանձին ննջարկելու պատրաստակամությունից:

Վճռական փոփոխություններ մտցնելու Բարաքի հաստատակամությունը կարող է հույսեր արթնացնել որոշ պաղեստինցիների մեջ: Միգուցե նա կարողանա բանակին եւս պահել այսուհետեւ կիրառելու «երկաքյա բռունցքի» այն քաղաքականությունը, որ ցարդ գործադրվել է արաբների դեմ Արեւմտյան ափի եւ Գազայի տարածքներում: Այդ քաղաքականության մաս են կազմել երկարատեւ պարետային ժամերը, զանգվածային ձերբակալությունները եւ արաբների միջից «համագործակցող ընկերների» ձեռք բերումը:

Այնուամենայնիվ, սա բոլորովին չի նշանակում, թե զորքերը կարող են դուրս բերվել այդ տարածքներից մոտ ապագայում: Ինչպես վարչապետ Շամիրը վերջերս նշեց իր ամենավճռական ելույթներից մեկում, *«այդ տարածքները Իսրայելի պետության անմակտելի մասն են կազմում: Մենք ցանկանում ենք, որ արաբական երկրները ընդունեն այդ փաստը»*:

Այսպես որ, Բարաքի զորքերը դեռ երկար ժամանակ ստիպված են ծառայել այդ շրջաններում:

ՔԵՆՆԻ ՍՊԵՑԼԵՐ
Newsweek, հուլիսի 8, 1991

«Խ. Միության հրեաները վտանգի տակ են»

Նեոնացիստական ցույցերը Գերմանիայում եւ հակասեմիտիզմի վերածննդի նշանները ետորտյում խիստ անհանգստացնում են իսրայելցիներին: Դրանցից է Շլոմո Հիլելը, նախկին նախարար, որ հասուն տարի առաջ կազմակերպեց Իրաքի 150 հազար հրեաների հոչակավոր փրկության գործողությունը (դրա մասին նա պատմում էր իր «Արեւելքի շունչը» գրքում):

Շլոմո Հիլել. Չգիտեմ, թե մինչեւ ուր կարող է հասնել սա, սակայն չկասկածել անցյալի սխալները, նվազեցնելով հակասեմիտիզմի տրամ նշանները: Ամեն դեպքում, վերջին տարիների իրադարձությունները ապացուցում են, որ նույնիսկ Իսրայելում երկար ժամանակ հնացած համարվող 1897 թ. Բազելի կոնգրեսում ձեւակերպված սիոնիզմի սահմանումը այսօր առավել քան երբեւէ ուժի մեջ է. Իսրայելում աղասան ստեղծել հրեա ժողովրդի համար:

Լը Պուենթ. Սակայն ԽՍՀՄ հրեաների արտահոսով եւ Ֆալաշների (եթովպական հրեաների) Իսրայել տեղափոխմամբ չի՞ ավարտվում. արդյոք, Իսրայելի փրկության առաքելությունը:

Բոլորովին էլ ոչ: Ես չեմ խոսում միայն արաբական երկրներում, ասենք Սիրիայում կամ Եմենում պատանդ պահված հրեական փոքր համայնքների մասին: Սակայն, Խ. Միությունում հրեաների արտահոսը նոր-նոր է սկսել: Պետք է դա արագացնել, քանզի, իմ կարծիքով, խորհրդային հրեաներին լուրջ վտանգ է սպառնում ասիական մասում, իր մուսուլմանական ինտեգրիստ բնակչությամբ:

Իսրայելը կարո՞ղ է ընդունել հազարավոր գաղթականների:

Իհարկե, հսկայական դժվարություններ կլինեն, ցույցեր, գործազրկություն... Սակայն, այն չափով, որ այսօր հնարավոր չէ պատկերացնել Իսրայելն առանց 50-ական քվականներին Իրաքից ու Մարոկոյից եկած հրեաների, համոզված եմ, որ 2000 քվականին էլ հնարավոր չի լինի Իսրայելը պատկերացնել առանց խորհրդային եւ եթովպական հրեաների:

«Լը Պուենթ», 26 հուլիս 1991

digitised by A.R.A.R.@

Գորբաչովը կապիտալի ուղու վրա

Յոթը այսուհետեւ 7+1 է: Լոնդոնում Գորբաչովին ընդունելը նոր իրադրություն է ստեղծել եւ նպաստել, որ հարուստ երկրների գագաթաժողովն առավել հաղթականացվի: Լոնդոնյան հանդիպման մասին իր մեկնաբանությունն է տալիս Ֆրանսիական «Լը Պուեն» շաբաթաթերթն իր հուլիս 26-ի համարում: Այն արտատպում ենք թարգմանաբար, որոշ կրճատումներով:

Միխայիլ Գորբաչովը, լինելով ոսկեդար ու արծաթազօծ Կրեմլը, ուր յոթանասուն տարի շարունակ իրար էին հաջորդել կոմունիստական ցարերը՝ Լենինը, Ստալինը, Խրուշչովը, Բրեժնեւը եւ այլք, հանդիպեց կապիտալիստական յոթ առաջնակարգ տերությունների ամենաարձր պատասխանատուներին եւ ասաց. *«Բաստա: Մարտը դադարեցնում ենք: Այսուհետեւ ձեզ հետ, ձեր կանոններով ենք ուզում խաղալ...»:* Սա ոչ թե խորհրդանշական, ինչպես ըսեց Բրիտանիայի վարչապետը, այլ պատմական երջադարձ էր: Ի՞նչ կարելի է արձանագրել յոթ մեծերի այս գագաթաժողովից: Ընդհանուր գծերով կարելի է ըսել երեք բան. Խ. Միությունը պետք է ներառվի համաշխարհային տնտեսական ինտեգրացիայի ընթացքի մեջ, յոթ մեծերի տարեկան համախմբումը գնալով ավելի քաղաքական բնույթ է սանձում, Ֆրանսիան հերքում է համաշխարհային այս դիրեկտորիան եւ ավելի ու ավելի խախուտ դրության մեջ ընկնում:

Գորբաչովի մրցասպարեզ իջնելը նշանավորվեց ստրատեգիական զենքերի կրճատման ընթացքը մեծ առնուտով, որ մինչ այդ սկսվել էր Վաշինգտոնում, երկու արգործնախարարների՝ Ջեյմս Բեյքերի եւ Ալեքսանդր Բեսսմերտնիխի միջեւ, այնուհետեւ կնքվել Լոնդոնում նախագահներ Բուշի եւ Գորբաչովի կողմից: Երկուսն էլ պետք է պատասխանատու այն հաստատեն այս ամսվա վերջերին, Մոսկվայում: Այս կարեւոր հաջողությունը պսակում է տասը տարի առաջ սկսած բանակցությունները

Յոթ մեծերի գագաթաժողով. Բուշը բաշխում է Գորբաչովին

եւ թույլ կտա 25-30 տոկոսով կրճատել ռազմական երկու գերտերությունների ստրատեգիական զենքերը: Սակայն մոլորակը պայթեցնելու համար երկուսին էլ դեռեւս շատ բան կմնա:

Խ. Միությանը յոթ մեծերի օգնության վերաբերյալ առնուտուրն ավելի համեստ եղավ: Այն ավարտվեց ավելի շուտ փոխադարձ խոստումներով, քան նվերներով: Դյուրըմբռնելի անհավասարակշռություն. խաղը ամերիկացիների ձեռքում է, ոչ թե Մոսկվայի: Շատ ամերիկացիների համար Խ. Միությունը մնում է դեռեւս հրեշ: Առավել եւս, որ նրա, թեեւ նվազեցված, ռազմական բյուջեն դեռեւս նշանակալի է: Վերջապես, ամենաարձր մակարդակի ամերիկյան դեկավարների համար նա, որին Լոնդոնում «Գորբի» են անվանում, չի ներկայացնում այլեւս միակ խաղաքարտը Մոսկվայում. Բորիս Ելցինը դրանից հիչ առաջ այցելել էր Վաշինգտոն...

Ուսի Ջորջ Բուշը շատ չէր տրամադրված դյուլարները փոխել կողեկների հետ: Ճապոնացիներն իրենց կողմից նույնպես չէին ուզում տուգ խակը բանալ: Նրանց համար կրաս-կատ էր. յենը պատերազմի հաջորդ օրն իսկ Ստալինի կողմից բռնակցված Կուրիլյան կղզիների վերադարձի դիմաց: Միտերանը, Քոլը եւ Անդրեոտին իզուր էին մեծահոգության կոչեր անում՝ մշակել ընդհանուր ստրատեգիա. դրանից ոչինչ չստացվեց:

Մերժողների ճակատն այնման էր ամուր, որ հնարավոր չէր նույնիսկ Ժակ Սթալիի նախագահած Եւրոպական բանկում Խ. Միության փոխառության իրավունքները մեծացնել:

Գորբաչովը դրանից մի փոքր հուսախաբ եղավ, չնայած հավաստել էր, թե ինքը չի եկել ձեռը մեկնելու: Բացի այդ, հենց սկզբից էլ պարզ էր, որ դրամը չի հոսելու նրա ընակը: Յոթ մեծերին չէր հաջողել տնտեսական բարեփոխումների այն ծրագիրը, որ Կրեմլը նրանց էր ուղարկել նախօրմ, 23 էջանոց մի նամակով, որին կցված էր 30 էջանոց մի հավելված: Ամեն ինչ խաղացված էր, երբ Գորբաչովը հուլիսի 17-ին, չորեքշաբթի օրը, կանգնեց նրանց առաջ՝ հանձնելու համար իր «Մեծ ծառը»: Հանձնաժողովն արդեն ընտրված էր գրավորը. «Կարող էր ավելի լավ գրել: Խրախուսել»:

Այդ խրախուսումը թվարկվում է վեց կետով: Դրանցից կարեւորներն են. դրամական ֆոնդի եւ համաշխարհային բանկի մասնակից, ուժեղացված տեխնիկական օգնություն, յոթ մեծերի գագաթաժողովի նախագահ Ջոն Մեյջըրի հավաստած քաղաքական «շարունակություն», վերջինս մինչեւ տարվա վերջը կայցելի Մոսկվա (Քոլը էսսեները կվերցնի հաջորդ տարի), վերջապես, յոթ Ֆինանսների նախարարները նույնպես Մոսկվա կգնան մինչեւ տարեվերջ: Վերջին հաշվով, այս ամենը կարող է Մոսկվային տալ այն, ինչ Գորբաչովն էր պերճախոսությամբ պահանջում մամլո ասուլիսում, իր «գործընկերների» կողմին, որպես *«Խ. Միության օրգանական ներառումը համաշխարհային տնտեսության մեջ»:* Այնուհետեւ նա ավելացրեց, թե *«մենք մեզ մի փոքր մենկուսացված ենք զգում...»:* Այս հեռանկարը, սակայն, կախված կլինի խորհրդային հանրապետությունների հետ Մոսկվայի կապերից: Մինչեւ միութենական պայմանագիրը չկնքվի, յոթ մեծերը կմնան կասկածոտ: Գորբաչովը վրդսահեցրեց իր զրուցակիցներին, որ իր կողմից իմքն այն կստորագրի միայն այն ժամանակ, երբ պատերազմը, արտաքին քաղաքականությունը, մահապարտ համակարգը եւ դրամը մնան Ֆեդերալ հարկերով ամրակայված Ֆեդերացիայի ձեռքում:

■

Ալժիրը որոշում է հետկել

Խոսել են Ալժիրի վարչապետ Միդ Սհմեդ Ղոզալիի հավաստիացումների այն մասին, թե երկրները չեն կարող «հիչ ժողովրդավարական» լինել: Ի տարբերություն հղիության, ժողովրդավարությունը հազվադեպ է, որ միանգամից է առաջ գալիս: Այն աստիճանաբար է մտնում զործում երկիր: Այժմ, երբ Ալժիրի հիմնական բարեփոխությունների ծրագիրը հօդս է ցնդել, կառավարությունը հույս ունի գոնե միջանկյալ ելակումներով բավարարել իր էլեկտորների պահանջները:

Բանակային տանկերն այս շաբաթ դուրս թերվեցին երկրի շատ շրջաններից, բայց նրանք այնուամենայնիվ, շատ հեռու չեն մեկնել: Խոսակցություն կա, որ շրջափակումը դադարեցվի նախքան չորս ամսվա սահմանված ժամկետի ավարտը: Իսլամական Փրկության Ճակատը (ԻՓՃ), որի դեկավարներից շատերն այժմ բանտարկված են, հասկանալիորեն «զենքերը ցած է դրել»: Նրա առաջնորդն ու առաջնորդի փոխանորդը ձերբակալված են պետության դեմ զինված աղրսամբությունը դեկավարելու մեղադրանքով եւ շուտով կկանգնեն դատարանի առաջ: Բանակը հուլիսի 7-ին Մոհամմեդ Սաիդ անունով մի բառոզչի եւս ձերբակալեց. նա համարձակվել էր մամլո ասուլիս հրավիրել եւ հայտարարել, որ կուսակցությունն իբր իրեն առաջնորդի պաշտոնակատար է նշանակել: Իրականում նա փորձում էր զգուշացնել համախոհներին: Պաշտոնական տվյալներով ավելի քան 6 հազար հոգի են ձերբակալված, այդ քվում նաեւ օտարերկրացիներ: Ըստ երեւույթին գաղտնի զինապահեստների մասին տեղեկություններ էին սդրդել:

Ղոզալին նշում է, որ չնայած իսլամ արմատականների ցույցերի հետեւանքով 5 շաբաթ առաջ երկրում արտակարգ դրություն հայտարարվեց եւ խորհրդարանի ընտրություններն անժամկետ հետաձգվեցին, այնուամենայնիվ, ԻՓՃ-ի անդամներին հետագայում այդ ընտրություններին մասնակցելու իրավունքից զրկելու հարց չի դրված: Կառավարող Ազգային Ազատագրական Ճակատի (ԱԱՃ) եւ մյուս, համեմատաբար փոքր կուսակցությունների ներկայացուցիչների հետ միասին, այդ կուսակցության անդամները հրավիրվելու են կազմելու մի հանձնախումբ, որը ընտրական օրենքի վերափոխման հարցը: Սակայն ԻՓՃ-ն իր ներկա կազմով հազիվ թե համաձայնի մասնակցել այդպիսի ընտրակմանը, նախ՝ կուսակցությունը մասնատված է տակտիկական հարցերի շուրջ ծագած մի շարք տարաձայնությունների հետեւանքով, երկրորդ՝ նրա ղեկավարներն այժմ բանտարկված են: Այնպես որ, լավագույն դեպքում այդ խմբակցությունը կարող է պարզապես ետ հավքել եւ բոյկոտի ենթարկել հանձնախմբի գործունեությունը: Իհարկե, առանց նրա մասնակցության էլ ընտրությունները կարող են անցկացվել, բայց կրխախտվեն ժողովրդավարության կանոնները, քանի որ մյուս կուսակցություններն այնքան փոքր են, որ վճռական ազդեցություն չեն կարող ունենալ ընտրությունների արդյունքների վրա:

Վարչապետը, որը Ֆրանսիական կրթություն ստացած մի փայլուն ինժեներ է, փորձում է իրեն հետու պահել մի կողմից իր մոնոպոլիստական կուսակցությունից, եւ մյուս կողմից՝ այն գեներալներից, որոնք այժմ դեկավարում են երկրի ներքին գործերը: Նա բաց գիտակցում է, որ ժողովրդավարական երկիր դառնալու հույսերն ամբողջովին կախված են տնտեսության լավ կամ վատ վիճակից: *«Իսլամ արմատականները մեծապես կարողանում են ելկել երկրում տիրող հուսալքության եւ անորոշության վիճակը»,-* ասաց նա անցյալ շաբաթ, խորհրդարանում:

Վարչապետի ամենամեծ դժվարությունը այդ վիճակի դեմ պայքարելու համապատասխան նյութական միջոցների պակասն է: Երկրում գործազուրկների բիվը կազմում է բնակչության քսան տոկոսը: Նա օգնության խնդրանքով դիմել է Համաշխարհային Բանկին եւ Եւրոպական Տնտեսական Համայնքին: Վերջիններս այժմ մտածում են 570 միլիոն դոլարի վարկ բաց թողնել Ալժիրի կառավարության խնդրած 900 միլիոն դոլարի փոխարեն:

The Economist, հուլիսի 13, 1991

ՄԱՐԶԱԿԱՆ

«Արարատ»ը խաղալու է առանց հանդիսականների

Կենտրոնական լրատվական գրեթե բոլոր աղբյուրներն անդրադարձան հուլիսի 19-ին «Հրազդան» մարզադաշտում «Արարատ»-ԲԿՄՍ հանդիպումից հետո տեղի ունեցած տհաճ իրադարձություններին: Արդեն շատերին հայտնի է, որ համամիութենական Ֆեդերացիայի կարգապահական հանձնաժողովն էլ ճնշարկել է հիշյալ հարցը, որին մեր հանրապետությունից մասնակցել են «Արարատ» ֆուտբոլային ակումբի նախագահ Կարեն Փահլեւանյանը, հանրապետական տորտկոմիտեի ֆուտբոլի վարչության պետ Նիկոլայ Ղազարյանը եւ Հայաստանի Ֆուտբոլի Ֆեդերացիայի նախագահության անդամ Հրանտ Բաղդասարյանը:

Նորեւ ձեր ուշադրությանն ենք ներկայացնում մեր հարցազրույցը նրանցից մեկի՝ Նիկոլայ Ղազարյանի հետ:

- Ինչքան գիտեմ, երեմն էլ հանդես եք եկել նիստում: Ի պատասխանություն «Արարատ»ի եւ «Հրազդան» մարզադաշտը որակազրկումից փրկելու համար, որպես արդարացում ի՞նչ փաստարկներ եք բերել:

- Արդարացման մասին խոսք լինել չէր կարող: Երեմն էլ ընդունեցինք մեղավորությունը եւ խնդրեցինք ներողամիտ լինել: Հարցն այլ էր, կատարվածը չկարել ազգի հետ: Մանավանդ, որ ոմանք հակված էին դեպքերին քաղաքական երանգ տալ: Օրինակ, իմ ելույթի ժամանակ տեղից ռեպլիկ հնչեց, թե Հայաստանում անիշխանություն է եւ կատարվածը դրա հետեւանքն է: Ես ընդդիմախոսեցի, ասելով, որ նման դեպքեր այլ տեղեր նույնպես բազմիցս եղել են: Երեւանյան իրադարձություններն էլ խուլիգանական դրսեւորումներ են, ոչ ավելին: Օրինակ թերեցի 1989 թ. Կիեւում «Դինամո» - «Սպարտակ», այս տարի Դոնեցկում «Շախտյոր» - ԲԿՄՍ հանդիպումներից հետո տեղի ունեցած անկարգությունները:

Կարծիք եղավ նաեւ, թե Հայաստանում բանակի դեմ ընդհանուր դժգոհություն կա եւ դա էլ իր ազդեցությունն է ունեցել:

Ես ասացի, որ մենք բանակայիններին ընդունել ենք մեր ազգին հատուկ հյուրասիրությամբ: Օրինակ, փոխարինողները հանդիպումից կես ժամ առաջ էին երեւան ժամանել եւ խընդրեցին խաղասկիզբը մեկ ժամով հետաձգել: Մենք նրանց ընդառաջ գնացինք եւ հանդիպումը սկսվեց ոչ թե մեկ, այլ գրեթե 2 ժամ ուշ, մի բան, որ ըստ մրցակարգի կարող էինք չանել: Հետո էլ, քանի որ խաղն ուշ ավարտվեց, մենք Հորդորում արտահովեցինք բանակայինների ընթրիքը, նրանց հետ աղ ու հաց կիսեցինք: Այդ ամենն իր ելույթում հաստատեց ԲԿՄՍ-ի պետ Վ. Մուրաշկոն: Մենք խնդրեցինք չզրկել «Հրազդան» մարզադաշտը, հնարավորություն տալ ապացուցելու, որ այլեւս նման բաներ չեն կրկնվի: Առաջարկեցի մեր ֆեդերացիայի որոշումը թողնել ուժի մեջ, այն է՝ ակումբին տուգանել 20 հազար ռուբլով, որը նախատեսվում է առաջնության կանոնադրությամբ: Թվում էր մեր ելույթներից հետո շատերը փափկել են, սակայն մրցավար Բեզուբյակի ելույթից հետո ամեն ինչ կտրուկ փոխվեց: Մինչ այդ նա հանդես էր եկել Լենինգրադի հեռուստատեսությամբ եւ մանրամասն պատմել, թե իրեն ինչպես են ծեծել, ոչ միայն քունելում, այլեւ մրցավարական սենյակում: Հաղորդումը դիտել են նաեւ մոսկովյան ծրագրով: Բացի այդ, նիստից առաջ բոլորիս ուշադրությանը ներկայացվեց ԲԿՄՍ-ի օպերատորի նկարահանած ժապավենը, որից պարզորոշ երեում էր, թե ինչպես են հարվածում ԲԿՄՍ-ի գլխավոր մարզիչ Պ. Սադիրինին: Ճիշտ է, հնարավոր չէր որոշել հարվածողներին, սակայն էկրանին երեւում էին թիկունքից:

- Գլխավոր մրցավար Տ. Բեզուբյակը պնդում է, որ իրեն առաջինը մարմնական վնասվածք են հասցրել «Արարատ»ի պետ Ս. Սիրականյանը եւ մարզիչ Ա. Աբրահամյանը, որի կապակցությամբ նա դիմել է ԽՍՀՄ գլխավոր դատախազին՝ քրեական գործ հարուցելու վերջիններիս դեմ, իսկ մեր հանրապետության Ֆեդերացիայի ընդլայնված նիստում երկուսն էլ հայտարարեցին, թե այդպիսի բան չի եղել: Այդ դեպքում, քանի դեռ ոչինչ չի պարզվել, ինչո՞վ է առաջնորդվել կարգապահական հանձնաժողովը, որ վճիռ է կայացրել ախտաստից ազատել Ա. Սիրականյանին եւ Ա. Աբրահամյանին:

- Ծեծելու փաստը միայն հետաքննությունը կարող է պարզել, իսկ պատիժը կայացվել է «Արարատ» թիմի խաղացողների հետ դաստիարակչական անբավարար աշխատանքի համար:

- Եւ վերջին հարցը. «Հրազդան» մարզադաշտը զրկվել է մեկ ամսով: Այդ ընթացքում որտե՞ղ է իր հանդիպումներն անցկացնելու «Արարատ»ը:

- Սկզբում նախատեսվում էր առաջիկա 3 հանդիպումները կազմակերպել Կաղանում, բայց հետո պարզվեց, որ անհաղթահարելի բարդություններ կան կապված թիմերի ընդունելության հետ:

«Արարատ»ը իր խաղերն անցկացնելու է Արովյանի քաղաքային մարզադաշտում, առանց հանդիսականների:

Սուրեն ԲԱՂԴԱՍԱՐՅԱՆ

digitised by A.R.A.R.@

«Անձնագրային ռեժիմի սուգումը կդադարեցվի միայն վերջին հայ գրոհայինի հեռանալուց հետո»

Ադրբեջանի նախագահի օգնական Օսման Միրզոևը «ԻՖ»-ի թղթակցին տված հարցազրույցում հաղորդեց, որ հանրապետության նախագահ Այազ Մութալիբովի եւ Հայաստանի Գերագույն խորհրդի նախագահ Լեւոն Տեր-Պետրոսյանի հանդիպման ժամանակ, որը Լեւոն Տեր-Պետրոսյանի խնդրանքով տեղի էր ունեցել անցյալ երեքշաբթի Նովո-Օգարյովոյում, ճշգրտվել է Լեռնային Ղարաբաղում անձնագրային ռեժիմի սուգումը դադարեցնելու հարցը:

«*Ադրբեջանական կողմը հայտարարեց,*- հաղորդեց Օ. Միրզոևը,- *որ գործողությունները կարող են դադարեցվել միայն այն դեպքում, երբ Հայաստանը կատարվի վերջին գրոհայինի հեռացումը ադրբեջանական տարածքից, ինչպես նաեւ չեղյալ կհամարվեն ԼՂԻՄ-ի վերաբերյալ Հայաստանի խորհրդարանի ընդունած բոլոր որոշումները*»:

Օ. Միրզոևը հերքեց զանգվածային տեղեկատվության մի շարք միջոցների հաղորդագրությունները, որոնց համաձայն նախագահ Այազ Մութալիբովը Կենտրոնից ցուցում է ստացել դադարեցնել անձնագրային ռեժիմի սուգումը:

Ըոևափելով հայ-ադրբեջանական բանակցություններին Վրաստանի հավանական միջնորդության հարցը՝ Օ. Միրզոևը նշեց, որ բանակցությունները իրականություն չեն դառնա, քանի դեռ մի կողմը տարածքային պահանջներ է ներկայացնում մյուս կողմին: «*Երրորդ կողմի մասնակցությունն ամենևին էլ պարտադիր չէ*»,- ասաց նա:

Մինչդեռ, երկուշաբթի, Երեւանում կայացած բրիֆինգի ժամանակ Հայաստանի նախարարների խորհրդին կից պաշտպանության կոմիտեի նախագահ Վահան Շիրխանյանն ասաց, որ ԽՍՀՄ եւ Ռուսաստանի Գերագույն խորհուրդների մի խումբ պատգամավորների ժամանելուց հետո, ամենայն հավանականությամբ, վերջապես կկայանան բանակցություններ ադրբեջանական կողմի հետ:

Բրիֆինգի ընթացքում նա նշեց, որ. «*հայկական կողմի բանակցություններ վարելու պատրաստակամությունը ոչ մի արձագանք չի գտնում ադրբեջանական կողմում: Երբ իրավիճակը Շահումյանի շրջանում եւ Լեռնային Ղարաբաղում հետագայում սրվի, ապա բացառված չէ, որ Հայաստանի կառավարության հաջորդ քայլը կարող է լինել ընդհանուր զորահավաքը*»:

Այս տարի զոհերի թիվը Լեռնային Ղարաբաղում երկու անգամ ավելի է, քան անցյալ տարի

Եթե անցյալ տարի ԼՂԻՄ-ում սպանվել են 57 մարդ, ապա այս տարվա 6 ամիսների ընթացքում երկու անգամ ավելի՝ 122 մարդ, այդ թվում՝ կանայք, երեխաներ, ծերունիներ: Իր զեկուցման մեջ այս փաստերը բերեց Ադրբեջանի գլխավոր դատախազ Իսմեթ Գայիբովը՝ Բաքվում կայացած հանրապետության դատախազության կոլեգիայի ընդլայնված նիստում:

36 հազար գործազուրկ՝ Սումգայիթում

Ադրբեջանի «Հայելի» շաբաթաթերթը հաղորդեց, որ Սումգայիթում 36 հազարից ավելի գործազուրկ կա: Վկայակոչելով Բունիաթ Ահմեդովին՝ Սումգայիթի զբաղվածության կենտրոնի տնօրենին, թերթը գրում է, որ ըստով ավելորդ մարդկանց բանակը կազմի եւ կհասնի 42 հազարի:

Նշում են, որ Սումգայիթի բնակիչները գերադասում են մնալ գործազուրկ, բայց չեն գնում աշխատելու վնասակար արտադրություններում, որոնցով «հարուստ» է երկրի էկոլոգիապես այդ ամենաանբարենպաստ քաղաքներից մեկը:

Ադրբեջանի նախագահն ընդունեց ԽՍՀՄ-ում Իրանի դեսպանին

Հուլիսի 29-ին Ադրբեջանի նախագահ Այազ Մութալիբովն ընդունեց ԽՍՀՄ-ում Իրանի Իսլամական Հանրապետության արտակարգ եւ լիազոր դեսպան Նեյմաթուլլա Իզեդիին:

Ինչպես հաղորդեցին «ԻՖ» թղթակցին Ադրբեջանի ԱԳՆ մամլո կենտրոնում, Ա. Մութալիբովը ծանոթացրեց հյուրին հանրապետության սոցիալ-քաղաքական կյանքի հետ, պատմեց ԼՂԻՄ-ում եւ հայ-ադրբեջանական սահմանում ստեղծված իրավիճակի մասին:

Երկու կողմերն էլ գոհունակությամբ նշեցին, որ վերջին ժամանակներս աճել են շփումները Իրանի եւ Ադրբեջանի միջեւ: Իրանի դեսպանը Մութալիբովին հանձնեց Թեհրան այցելելու Իրանի կառավարության հրավերը:

Զրույցի ընթացքում ընդգծվեցին Բաքվում իրանական հյուպատոսարանի գործունեության հարցերը: ■

Թուրք-մեսխեթների «Խաղաղ արշավը» չկայացավ

Թուրք-մեսխեթների կողմից հայտարարված Տուապսեից դեպի Վրաստան «Խաղաղ արշավը» չկայացավ: Գործողության մասնակիցները ծրագրում էին Վրաստանի քաղաքներում անցկացնել հանրահավաքներ եւ հանդիպումներ, փոխըմբռնման հասնել տեղացի բնակչության հետ:

«Խաղաղ արշավի» փոխարեն Լեսելիձե ավանում, Վրաստանի եւ Ռուսաստանի սահմանում, տեղի ունեցավ հանրահավաք, որը կազմակերպել էր վրաց բնակչությունը: Հանրահավաքում ելույթ ունեցած Աբխազիայի ՆԳ նախարար Գիվի Լոմինաձեն հավաստիացրեց ներկաներին, որ ոչ մի պատրվակով թույլ չի տա թուրք-մեսխեթների արշավը:

Թուրք-մեսխեթներին տեղահանել են Վրաստանից Սադամի հրամանով:

Վրաստանի նախագահը մեղադրում է Կոմկուսի նախկին ղեկավարներին

Վրաստանի նախագահ Զվիադ Գամսախուրդիան, ելույթ ունենալով Թբիլիսիում կայացած հանրապետության դաշնակցության կոլեգիայի ընդլայնված նիստում, կարծիք հայտնեց, որ Վրաստանում վերջին ամիսների հանցագործությունների աճը պայմանավորված է «*նախկին կառավարող կոմունիստական ռեժիմի ժառանգությամբ*»: Նա մեղադրեց Վրաստանի Կոմկուսի մի շարք նախկին ղեկավարների՝ (Գիվի Գումբարիձե, Գուրամ Մգելաձե) «Մխեդրիոնի» ընդդիմադիր զինված ստորաբաժանումներ կազմակերպելու մեջ: Այդ կազմակերպությունն այժմյան վրացական իշխանությունների կողմից հայտարարվել է օրենքից դուրս, իսկ նրա ղեկավար պրոֆեսոր Ջաբա Իոսելիանին կալանքի տակ է գտնվում:

Զ. Գամսախուրդիայի ելույթը ցուցադրվում էր վրացական հեռուստատեսությամբ: ■

Պոմպեիում կնճռոտի բանտում Պիկասոյի 12 ծեսագրից մի նկարազարդ հանդես տեղադրվեց Իրանիայի լեռնալանջերից մեկում. Բարձր-Սավոյում: Սյն կանացի մի ծոմապահության գլուխ է, որի ժամերը Պիկասոն պատրաստել էր դեռևս 1957-ին:

«ԽՍՀՄ-ը հեռանում է շրջանի քաղաքական քաոսերեմից»,- ասում է Սիմաղ Խոմեյնին

Իրանն այն կարծիքն է հայտնում, որ Մերձավոր Արեւելքի վերաբերյալ ԱՄՆ-ի առաջարկները, հատկապես հաշվի առնելով Ծոցի պատերազմի հետեւանքները, նպատակաուղղված են Իսրայելի ռազմական կարողության էլ ավելի հզորացմանը: Կիրակի օրը Ռաֆսանջանին նշեց, թե միջազգային հանրության շահերը պահանջում են, որ շրջանի խաղաղությունը վտանգի չենթարկվի: Նախագահն ավելացրեց, որ Ամերիկան ցանկանում է Ծոցի ճգնաժամն օգտագործել ի շահ Իսրայելի: Ըստ նախագահ Ռաֆսանջանիի, այդ եղանակներով հնարավոր չէ վերահաստատել անդորրը շրջանում:

Իմամ Խոմեյնիի որդի Սիմաղ Խոմեյնին նույնպես այդ կապակցությամբ հայտնել է, թե ԱՄՆ-ի կողմից առաջարկված զինաթափման ծրագիրը նպաստելու է Իսրայելի դիրքերի ամրապնդմանը եւ հաստատմանը: Ըստ Սիմաղ Խոմեյնիի, քանի որ Խ. Միությունը հեռանում է շրջանի քաղաքական քաոսերեմից, Մ. Նահանգները եւ Իսրայելը Մերձավոր Արեւելքում ստանձնելու են միահեծան ասպատակողների դերը: ■

Հունաստանը դժգոհում է Բուշի այցելությունից

Լոնդոնում կայացած գագաթաժողովից հետո Ջորջ Բուշը մեկնեց Հունաստան ու Թուրքիա եւ միանգամից հայտնվեց էգեական փոթորիկում, կապված իր այն առաջարկի հետ, թե դաշտաոս է օգնել լուծելու հույն-թուրքական բշամության առակա դարձած Կիպրոսի հարցը: Կղզին բաժանված է այն օրվանից, երբ թուրքական բանակը ներխուժեց այնտեղ 1974 թ. հուլիսին: Թուրքիան ոչ միայն հրաժարվում է ենթարկվել ՄԱԿ-ի բանաձեւին, որով նրան կոչ է արվում 30 հազարանոց բանակը դուրս հանել Կիպրոսից, այլեւ վերջին տարիների ընթացքում նույնիսկ կղզու հյուսիսային հատվածում տեղավորել է 50 հազար թուրք վերաբնակիչ:

Հունաստանի վարչապետ Կոնստանտինոս Միցոտակիսի թախանձանքով, Բուշն առաջարկեց օգնել լուծելու այս հարցը: Սակայն ԱՄՆ-ի նախագահը դիմելով Հունաստանի խորհրդարանին, նախազգուշացրեց. «**Ես չեմ ցանկանում պրոդել, թե ԱՄՆ-ը կարող է կախարդական փայտիկի մի հարվածով լուծել խնդիրը, որը երկար ժամանակ անհանգստացնում է աշխարհի այս մասին: Իրականում, իմ օգնականները,**- ասաց Բուշը,- **այս խնդիրը լուծելու ոչ մի նոր գաղափար չունեն, բացի այն բանից, որ նրանք պարզապես ցանկանում էին աջակցել ՄԱԿ-ի գլխավոր քարտուղար Պերես դե Կուելյարին՝ շարունակելու բանակցությունները**»:

Շատ ավելի լավ կլիներ, եթե Բուշն այդ հարցը մի կողմ թողներ: Խորհրդարանի անդամները նրա խոսքերն ընդունեցին լռությամբ: Կիպրոսի հունական մասի ղեկավարները նույնպես հիասթափված էին, քանի որ Բուշը թուրքական զորերը դուրս հանելու մասին ՄԱԿ-ի բանաձեւի վերաբերյալ վճռական աջակցություն չարտահայտեց, ինչպես նա վարվեց Քուվեյթից Իրաքյան զորերը հեռացնելու պարագայում: Կիպրոսի նորությունների մեկնաբանության մեջ նախագահի անվանվեց երկերեսանի:

Թուրքերն էլ ուրախ չէին, չնայած նրանք մեղադրում էին հույներին: «**Եթե Միցոտակիսը Բուշին ընդունում է որպես Թուրքիայի եւ Հունաստանի միջեւ հին վեճերը հարթեցնող կարող ուժ,**- հայտարարեց թուրք դիվանագետը,- **ապա նա լիովին սխալվում է: Ոչ Բուշը, ոչ էլ որեւէ մեկ ուրիշ երրորդ կողմ չի կարող լուծել թուրք-հունական եւ կիպրոսական խընդիրները**»: Հունաստան եկած ժամանակ գրեթե մոռացվել էր Բուշի ռեգիոն կատարած այցի բուն նպատակը, որն էր՝ ընդունություն հայտնել նախագահ Թուրգութ Օզալին Ծոցի պատերազմում ցուցաբերած նրա աջակցության կապակցությամբ: ■

Հուսեյնը մեղադրում է ամերիկյան կողմին

Իրաքը նոր տվյալներ հաղորդեց իր միջուկային կարողությունների մասին: Այս բանը պատահեց նախագահ Բուշի «վերջին» զգուշացումից հետո, որով Բաղդադից պահանջվում էր ՄԱԿ-ի 18 հոգիանոց ստուգող հանձնախմբին հայթայթել անհրաժեշտ բոլոր տվյալները, այլապես սպառնալով դաշնակիցների հետ միասին ձեռնարկել ուժի գործածության մասին:

Մյուս կողմից, Սադդամ Հուսեյնը, մի զայրացկոտ ճառ արտասանելով կիրակի օր, մեղադրեց ամերիկյան կողմին, որ մեկ տարի է շարունակելով բլոկադան, փաստորեն ուզում է պատժել «արաբական շահերը պաշտպանող» Իրաքին: ■

Բողոքի ցույցեր Սպահանում

Իրանի կանայք ամեան շոգին հրաժարվում են չադրաներից:

Թեհրանում հրատարակվող «*Սալամ*» թերթը իր հուլիսի 29-ի համարում նշում է, թե անցյալ ուրբաթ օրն Սպահանում արյունալի բախումներ են տեղի ունեցել հարյուրավոր ցուցարարների եւ ոստիկանության միջեւ: Սակայն բախումների ժամանակ վիրավորված կամ ծեծրակալված մարդկանց թվի մասին թերթը ոչինչ չի հաղորդում: «Սալամ»-ում հրատարակված նյութից տեղեկանում ենք, որ անցյալ ուրբաթ օրը կանանց հագուկապին հետեւող ոստիկանները, մի խումբ օրինազանց կանանց ծեծրակալելու պահին, հանդիպել են դեմի վայրում հավաքված բազմաթիվ ցուցարարների դիմադրությանը, որի հետեւանքով տեղի են ունենցել արյունալի բախումներ: Այնուհետեւ «Սալամ»-ը նշում է, թե Սպահանի «էնղելաբ» (հեղափոխություն) հրապարակում հավաքված ցուցարարները, որոնց թիվը գնալով աճում էր, խարխծել են պետական հիմնարկները վնաս պատճառելով դրանց: Միայն կրակոցներից հետո ոստիկաններին հաջողվել է ցրել ցուցարարներին: Կարելի է ենթադրել, որ այդ ժողովրդական ելույթը իր ծավալով Իրանում վերջին տարիների ամենախոշոր ցույցն է: Սմեան շոգ օրերին, երբ անհնարին է դառնում չադրա կրելը, նման բողոքներ Թեհրանում եւ մյուս քաղաքներում ելս պարբերաբար տեղի են ունենում, սակայն սպահանյան ցույցը գերազանցում էր նախորդ ցույցերին: «Սալամ» թերթը վերջին շրջանում հրապարակել է նաեւ լուրեր այլ կարգի ցույցերի վերաբերյալ: Հուլիսի սկզբներին քաղաքային տրանսպորտի փոխադրավարձի 500 տոկոս բարձրացման հետեւանքով Թեհրանում տեղի ունեցած ցույցերի մասին լուրը նույնպես հրապարակվել է «Սալամ» թերթում: ■

Լուրերը Interfax-ի եւ մեր սեփ. թղթակիցների

Azg semi-weekly, 47 Hanrapetoutian st., Yerevan, Armenia, 375010
phone: 58-1841, fax: (8-852)56-2941, telex: 243267 SULA SU
Խմբագիր Յ. ԱՒԵՏԻՔԵԱՆ Դասիչ 69149
Editor H. AVEDIKIAN
Macintosh համակարգչային շարուածից
ՈՒԱԿ ծանոյց եւ տեղեկատուության կենտրոնի

digitised by A.R.A.R.@